

N. 16214 di rep.

N. 8704 di racc.

Verbale di assemblea straordinaria

REPUBBLICA ITALIANA

L'anno 2021 (duemilaventuno),
il giorno 25 (venticinque)
del mese di giugno
in Milano, via Agnello 18.

Io sottoscritto **Carlo Marchetti**, notaio in Milano, iscritto presso il Collegio Notarile di Milano, su richiesta - a mezzo del Presidente del Consiglio di Amministrazione **Michaela Castelli** - della società per azioni:

"Nexi S.p.A."

con sede legale in Milano, Corso Sempione n. 55, capitale sociale Euro 57.070.707,00 i.v., codice fiscale e numero di iscrizione presso il Registro delle Imprese della Camera di Commercio di Milano-Monza-Brianza-Lodi 09489670969, iscritta al R.E.A. di Milano al n. 2093618 (di seguito, anche: la "Società" o "Nexi"),
procedo alla redazione e sottoscrizione, ai sensi dell'art. 2375 del codice civile, del verbale dell'assemblea della predetta Società, regolarmente convocata e riunitasi in audio-video collegamento presso il mio studio in Milano, via Agnello n. 18 in data

21 (ventuno) giugno 2021 (duemilaventuno)

giusta l'avviso di cui *infra*, per discutere e deliberare sull'ordine del giorno pure *infra* riprodotto.

Aderendo alla richiesta, do atto che il resoconto dello svolgimento della predetta assemblea, alla quale io notaio ho assistito presso il mio studio in Milano, via Agnello n. 18, è quello di seguito riportato.

Assume la presidenza, nella predetta veste, ai sensi dello Statuto sociale, il Presidente del Consiglio di Amministrazione **Michaela Castelli** (adeguatamente identificata), la quale, alle ore 9,00 dopo aver dichiarato di essere collegata in audio-video conferenza, dichiara aperta l'assemblea convocata per discutere e deliberare sul seguente

ordine del giorno

1. Approvazione del progetto di fusione per incorporazione in Nexi S.p.A. della società SIA S.p.A.. Modifiche statutarie e deliberazioni inerenti e conseguenti.

Quindi, con il consenso degli intervenuti, il Presidente incarica me notaio della redazione del verbale di assemblea e constata e dà atto che:

- ai sensi dell'art. 106 della Legge 24 aprile 2020, n. 27 " (come da ultimo prorogato in forza del D.L. 31 dicembre 2020, n. 183 "Milleproroghe"), la società si è avvalsa della facoltà di prevedere nell'avviso di convocazione che l'intervento in assemblea si svolga esclusivamente tramite il rap-
presentante designato SPAFID S.p.A. nonché della facoltà di

prevedere che l'intervento in Assemblea dei componenti degli organi sociali, del segretario e del Rappresentante Designato, nonché di eventuali altri soggetti, nel rispetto delle misure di contenimento dell'epidemia COVID-19 previste dalle disposizioni di legge applicabili, potesse avvenire anche, ovvero esclusivamente, mediante mezzi di video/telecomunicazione;

- tutti i partecipanti (incluso il Presidente e il Notaio) intervengono mediante collegamento telefonico e conferma di aver personalmente accertato l'identità e la legittimazione degli intervenuti, nonché la facoltà di tutti di partecipare alla discussione e alla votazione.

Il Presidente chiede a tutti di impostare i dispositivi in modalità muta e raccomanda a chi voglia intervenire di disattivare tale modalità prima del proprio intervento e comunica che:

- risultano presenti alla riunione:
 - per il Consiglio di Amministrazione, oltre al Presidente, il Consigliere Paolo Bertoluzzo (collegato presso la sede);
 - per il Collegio Sindacale Piero Alonzo, Marco Giuseppe Zanobio e Mariella Tagliabue;
 - per il rappresentante designato SPAFID S.p.A., è presente Elena Perani;
- con il consenso del Presidente, possono assistere all'Assemblea, sempre mediante mezzi di telecomunicazione, dirigenti o dipendenti della Società, rappresentanti della società di revisione, nonché professionisti, consulenti, esperti, analisti finanziari e giornalisti qualificati accreditati per la singola Assemblea;
- l'avviso di convocazione dell'Assemblea è stato pubblicato in data 21 maggio 2021 sul sito internet della società e in data 22 maggio 2021 per estratto sul quotidiano "Il Corriere della Sera", nonché diffuso con le altre modalità prescritte dalla disciplina vigente;
- non è pervenuta alla Società alcuna richiesta di integrazione dell'ordine del giorno né alcuna nuova proposta di delibera, ai sensi e con le modalità di cui all'art. 126-bis del TUF; nessuna richiesta di integrazione dell'ordine del giorno né alcuna nuova proposta di delibera è pervenuta neppure con modalità diverse da quelle indicate nell'avviso di convocazione, sino all'apertura dei lavori dell'assemblea;
- il capitale sociale sottoscritto e versato è pari a Euro 57.070.707,00, suddiviso in n. 627.777.777 azioni ordinarie prive di indicazione del valore nominale, ciascuna delle quali dà diritto a n. 1 voto in Assemblea. Non esistono altre categorie di azioni. La Società detiene 325.000 azioni proprie;
- gli intervenuti risultano essere attualmente 1.652 per complessive n. 478.037.309 azioni rappresentanti il 76,148% del capitale sociale.

- l'elenco nominativo dei soggetti partecipanti in proprio o per delega, con l'indicazione delle azioni da ciascuno possedute, nonché i nominativi dei soggetti votanti in qualità di creditori pignorati e di usufruttuari è a disposizione dei presenti, e completato dei dati richiesti dalla disciplina applicabile, viene allegato al presente verbale sotto "A".

Il Presidente, quindi, accertata l'identità e la legittimazione degli intervenuti e accertato che sono state adempiute tutte le formalità previste dalla Legge e dallo Statuto, dichiara pertanto l'assemblea regolarmente costituita, stante la convocazione come sopra fatta, ed atta a discutere e deliberare sull'ordine del giorno sopra riprodotto.

Infine il Presidente comunica che:

- la documentazione relativa al punto all'ordine del giorno è stata fatta oggetto degli adempimenti pubblicitari contemplati dalla disciplina applicabile, nonché pubblicata sul sito internet della Società;

- secondo le risultanze del Libro dei Soci integrate dalle comunicazioni ricevute ai sensi dell'art. 120 del D.Lgs. n. 58/1998 e dalle altre informazioni a disposizione, possiedono, direttamente o indirettamente, azioni con diritto di voto in misura significativa, ai sensi delle vigenti disposizioni di legge e di regolamento:

-- Mercury UK Holdco LTD, direttamente, per una quota percentuale su capitale ordinario e votante pari al 19,69%;

-- Intesa Sanpaolo S.p.A., direttamente, per una quota percentuale su capitale ordinario e votante pari al 10,48%;

-- GIC PTE LTD, direttamente, per una quota percentuale su capitale ordinario e votante pari al 3,82%.

Per quanto concerne le pattuizioni parasociali rilevanti ai sensi dell'art. 122 del D. Lgs. 58/1998, si rileva quanto segue:

- in data 11 marzo 2019 i Fondi Advent International Corporation, Bain Capital Private Equity Europe LLP, Clessidra SGR S.p.A., le società Mercury AI, Mercury BC, Fides, Mercury A Capital Limited, Mercury B Capital Limited, Mercury ABC Capital Limited e Mercury UK Holdco Limited ("Mercury") (congiuntamente, le "Parti") hanno stipulato un patto parasociale, soggetto alla legge inglese (il "Patto Parasociale"), emendando e rinnovando l'accordo di investimento e patto parasociale stipulato tra le medesime parti nel 2015. Il Patto Parasociale disciplina, tra l'altro:

(i) La governance di Mercury

(ii) Specifiche limitazioni all'eventuale trasferimento di azioni Mercury

(iii) La governance di Nexi

(iv) Specifiche limitazioni all'eventuale trasferimento di azioni Nexi

(v) La possibilità di comunicazione di determinate informazioni, nei limiti di legge.

In data 15 novembre 2020, Nexi, Nets Topco 2 S.à r.l. e Nets topco 1 S.à r.l., insieme ad altre parti, hanno sottoscritto un accordo quadro vincolante contenente termini e condizioni della fusione transfrontaliera per incorporazione di Nets Topco 2 S.à r.l. in Nexi (l' "Accordo Quadro Nets" e la "Fusione Nets"). Nel contesto innanzi descritto, sempre in data 15 novembre 2020, le Parti hanno sottoscritto un accordo modificativo del Patto Parasociale (l' "Accordo Modificativo"), al fine di riflettervi talune pattuizioni derivanti dalla Fusione Nets e della prospettata operazione di fusione per incorporazione di SIA S.p.A. in Nexi.

Il Patto Parasociale è riconducibile a pattuizioni rilevanti ai sensi dell'art. 122, commi 1 e 5, lett. a) e b) del TUF.

Ai sensi dell'art. 123 del TUF, il Patto Parasociale ha una durata di tre anni, decorrenti dalla data di avvio delle negoziazioni delle azioni ordinarie Nexi sul MTA. Le disposizioni relative alla *governance* di Nexi contenute nel Patto Parasociale, come disciplinate dall'Accordo Modificativo, hanno una durata di tre anni decorrenti dalla predetta data di sottoscrizione dell'Accordo Modificativo medesimo. Le relative informazioni essenziali, ai sensi degli artt. 122 del TUF, sono pubblicate sul sito internet della Società.

In data 15 novembre 2020, Mercury ha sottoscritto un impegno irrevocabile, retto dalla legge inglese (l' "Impegno Irrevocabile"), con cui si impegna, nei confronti di Nexi, in particolare, (i) a votare a favore della Fusione Nets, (ii) a non trasferire le azioni Nexi di propria titolarità prima di aver adempiuto all'impegno di cui sub (i) (salvi determinati casi di trasferimenti consentiti), nonché (iii) a non compiere alcuna attività che possa in qualsiasi modo ostacolare l'esito positivo della Fusione Nets.

L'Impegno Irrevocabile rileva ai sensi dell'art. 122, commi 1 e 5, lett. b) del TUF.

L'Impegno Irrevocabile produrrà i propri effetti fino alla prima tra (i) la data di efficacia della Fusione Nets, (ii) la cessazione dell'Accordo Quadro Nets e (iii) la data che cade 15 mesi dopo la data di sottoscrizione dell'Impegno Irrevocabile. Le relative informazioni essenziali, ai sensi degli artt. 122 del TUF sono pubblicate sul sito internet della Società.

In data 15 novembre 2020, nel contesto della Fusione Nets, Evergood H&F Lux S.à r.l., ("H&F"), AB Europe (Luxembourg) Investment S.à r.l., ("AB Europe"), Eagle (AIBC) & CY SCA ("Eagle SCA" e, insieme ad AB Europe, gli "Investitori AB" e gli Investitori AB, congiuntamente ad H&F, gli "Investitori") e Mercury hanno stipulato un patto parasociale (il "Patto Parasociale Nets"). Il Patto Parasociale Nets è stato emendato e rinnovato il 4 dicembre 2020. Il Patto Parasociale Nets disciplina, tra l'altro, (i) la *governance* di Nexi, (ii) specifiche limitazioni all'eventuale trasferimento di azioni Nexi

e (iii) le modalità di cessione delle azioni Nexi da parte dei paciscenti, che tengono conto delle pattuizioni intercorse nel contesto della Fusione Nets, nonché della realizzazione della prospettata fusione per incorporazione di SIA S.p.A. in Nexi.

Il Patto Parasociale Nets contiene pattuizioni rilevanti ai sensi dell'art. 122, comma 1 e 5, lett. a) e b), del TUF.

Il Patto Parasociale Nets entrerà in vigore alla data di efficacia della Fusione Nets, restando efficace fino al terzo anniversario della stessa, con successivo rinnovo automatico di tre anni e così di seguito sino a disdetta di una delle parti. Le relative informazioni essenziali, ai sensi degli artt. 122 del TUF sono pubblicate sul sito internet della Società.

In data 15 novembre 2020, Nexi ha sottoscritto, rispettivamente e singolarmente, un accordo di *lock-up* con (i) AB Europe; (ii) Eagle; (iii) H&F; (iv) Bamboh Co-Investments ApS ("Bamboh"); (v) EmpCo A/S ("Empco"); (vi) nInvestment 1 ApS ("Danish Manco"); (vii) nInvestment Lux S.C.Sp. ("nIv Lux"); (viii) Stargazer Invest ApS ("Stargazer" e, congiuntamente a Bamboh, Empco, Danish Manco e nIv Lux, i "Veicoli Nets") (gli "Accordi di Lock-up"). Gli Accordi di Look-up contengono limitazioni al trasferimento di azioni Nexi e di strumenti finanziari che attribuiscono diritti di acquisto delle stesse.

Gli Accordi di Lock-up rilevano ai sensi dell'art. 122, comma 5, lett. b), del TUF. Le relative informazioni essenziali, ai sensi degli artt. 122 del TUF sono pubblicate sul sito internet della Società.

In data 15 novembre 2020, gli Investitori e i Veicoli Nets hanno sottoscritto un accordo di *management sell-down* (l'"Accordo di Management Sell-Down") avente ad oggetto le azioni Nexi.

L'Accordo di Management Sell-Down contiene, *inter alia*, (i) limitazioni in relazione all'acquisto di azioni Nexi da parte dei Veicoli Nets, valide fino alla data di efficacia della Fusione Nets, e (ii) a decorrere dal perfezionamento della Fusione Nets, pattuizioni per il coordinamento della vendita di azioni Nexi, sia nell'ipotesi in cui la vendita sia effettuata dai Veicoli Nets, sia dagli Investitori (nel qual ultimo caso è previsto anche un diritto di co-vendita a favore dei Veicoli Nets).

L'Accordo di Management Sell-Down rileva ai sensi dell'art. 122, comma 5, lett. b) del TUF.

Gli impegni di cui all'Accordo di Management Sell-Down hanno efficacia dalla data di sottoscrizione di quest'ultimo e cesserà di avere affetto se l'Accordo Quadro Nets dovesse essere risolto (ai sensi dello stesso) prima del perfezionamento della Fusione Nets. Le relative informazioni essenziali, ai sensi degli artt. 122 del TUF sono pubblicate sul sito internet della Società.

In data 11 febbraio 2021, Nexi, SIA S.p.A. ("SIA"), CDP Equity S.p.A. ("CDPE"), FSIA Investimenti S.r.l. ("FSIA") e Mercury hanno sottoscritto un accordo quadro vincolante (l'"Accordo Quadro SIA"), come successivamente modificato in data 18 maggio 2021, volto a disciplinare termini e condizioni de, inter alia, (i) la Fusione SIA e (ii) la sottoscrizione di un patto parasociale che acquisterà efficacia a partire dalla data di efficacia della Fusione SIA (il "Patto Parasociale SIA"). Tenuto conto che nelle more del perfezionamento della Fusione SIA potrebbe completarsi e diventare efficace la Fusione Nets, sono state predisposte due differenti versioni del Patto Parasociale SIA, a loro volta successivamente modificate in data 18 maggio 2021: (i) la versione "A", che verrebbe sottoscritta da CDPE, FSIA, Mercury e gli Investitori, nell'ipotesi in cui la Fusione Nets si fosse già perfezionata alla data di efficacia della Fusione SIA (il "Patto A"), e (ii) la versione "B", che verrebbe sottoscritta esclusivamente da CDPE, FSIA e Mercury, qualora la Fusione Nets non fosse completata alla data di efficacia della Fusione SIA (il "Patto B"). Se la Fusione Nets dovesse divenire efficace in un momento successivo alla data di efficacia della Fusione SIA, CDPE, FSIA e Mercury risolveranno il Patto B inizialmente sottoscritto e firmeranno il Patto A anche con gli Investitori Nets, nella forma già concordata.

L'Accordo Quadro SIA contiene, tra l'altro, alcune disposizioni aventi natura parasociale, riconducibili alla tipologia di cui all'art. 122, comma 1 e 5, lett. b) del TUF. Le patruzioni parasociali contenute nell'Accordo Quadro SIA cesseranno, in ogni caso, la propria efficacia alla data di efficacia della Fusione SIA.

Il Patto Parasociale SIA contiene previsioni di natura parasociale riguardanti, *inter alia*, (i) la *governance* di Nexi e (ii) determinate limitazioni alla trasferibilità delle azioni Nexi, a carico di Mercury, CDPE e FSIA, riconducibili alle tipologie di cui all'art. 122, comma 1 e 5 lett. a), b), c) e d) del TUF.

Le relative informazioni essenziali, ai sensi degli artt. 122 del TUF sono pubblicate sul sito internet della Società.

In data 19 maggio 2021, CDPE, FSIA, Poste Italiane S.p.A. ("Poste Italiane") e PSIA S.r.l. ("PSIA") hanno sottoscritto un accordo di scissione (l'"Accordo di Scissione") volto a disciplinare i termini, le condizioni e le modalità di esecuzione di un'operazione di scissione parziale non-proporzionale (la "Scissione") di FSIA (società indirettamente controllata da CDPE) che, alla data della presente comunicazione detiene una partecipazione rappresentativa del 57,42% del capitale sociale di SIA, da realizzarsi attraverso l'assegnazione di elementi patrimoniali attivi e passivi di FSIA, comprensivi, inter alia, di parte della suddetta partecipazione azionaria detenuta da FSIA in SIA in favore della beneficiaria

PSIA, interamente partecipata da Poste Italiane.

L'Accordo di Scissione e la Scissione si inseriscono nell'ambito della Fusione SIA e della Fusione Nets.

L'Accordo di Scissione prevede che la Scissione acquisti efficacia alla precedente tra (i) la data di efficacia dell'atto di Fusione SIA, ancorché in un momento immediatamente precedente a tale efficacia, e (ii) la data in cui sia stata ottenuta l'ultima delle autorizzazioni antitrust alla Scissione (la "Data di Efficacia"), fermo restando che tali condizioni dovranno verificarsi entro il termine del 30 aprile 2022, decorso inutilmente il quale la Scissione non acquisterà efficacia.

L'Accordo di Scissione contiene, *inter alia*, pattuizioni parasociali con efficacia a decorrere dalla data di perfezionamento della Fusione SIA, che rilevano ai sensi dell'art. 122 TUF e che sono riconducibili alle tipologie di patti parasociali di cui all'art. 122, comma 5, lett. b), TUF, oggetto delle quali saranno tutte le partecipazioni detenute dalle parti dell'Accordo di Scissione in Nexi post Fusione SIA, pari a circa il 25% del capitale sociale di Nexi.

Dal momento che la documentazione inerente il punto all'ordine del giorno è stata oggetto degli adempimenti pubblicitari sopra ricordati ed è a disposizione di tutti gli intervenuti, se nessuno si oppone, se ne ometterà la lettura, limitando la stessa alle proposte di delibera contenute nelle Relazioni del Consiglio di Amministrazione.

Il Presidente ricorda che, prima dell'odierna assemblea, non sono pervenute liste di domande ai sensi dell'art. 127 ter TUF.

Infine il Presidente ricorda che le votazioni dell'odierna Assemblea avranno luogo mediante comunicazione, da parte del Rappresentante designato, dei voti dallo stesso espressi sulla base delle istruzioni di voto ricevute.

Il Presidente passa alla trattazione del **primo e unico punto all'ordine del giorno della parte straordinaria** e ricorda agli azionisti che sono stati convocati in Assemblea per deliberare, in sede straordinaria, in merito all'approvazione del progetto di fusione per incorporazione di SIA S.p.A. in Nexi S.p.A..

La Fusione rappresenta un'opportunità strategica per integrare le attività di SIA e Nexi, puntando a diventare la nuova paytech italiana leader in Europa, in grado di coprire l'intera catena del valore dei pagamenti digitali e di servire tutti i segmenti di mercato con la più completa ed innovativa gamma di soluzioni: dai servizi di accettazione dei pagamenti digitali per i grandi e i piccoli merchants, alle più sofisticate soluzioni per l'omnicanalità e l'e-commerce, dall'emissione e gestione delle carte di ogni tipologia alle app di pagamento mobile, alle soluzioni per i pagamenti digitali B2B

all'open banking, dalle soluzioni per il trasporto pubblico locale alle reti interbancarie ed ai servizi di clearing e trading per le principali istituzioni italiane e internazionali. In particolare, grazie all'integrazione dei rispettivi business, altamente complementari, all'esito della Fusione, Nexi sarà in grado di offrire un ampio portafoglio di soluzioni best-in-class sviluppate interamente in house e di essere più competitiva in termini di innovazione digitale, tecnologia ed efficienza, requisiti fondamentali per poter supportare l'intero sistema bancario e dei pagamenti digitali in Italia e in Europa in qualità di partner strategico e indipendente.

Prima di leggere la proposta di delibera, che dà compiutamente conto di tutti i principali profili sostanziali e procedurali dell'operazione, il Presidente richiama l'iter procedurale seguito ricordando che:

- il Progetto di Fusione è stato approvato dal Consiglio di Amministrazione della Società e di SIA S.p.A. in data 18 maggio 2021, depositato in pari data presso ciascuna sede sociale (unitamente all'ulteriore documentazione di cui all'art. 2501-septies del Codice Civile) e debitamente iscritto presso il Competente Registro delle Imprese della Camera di Commercio di Milano Monza Brianza Lodi in data 19 maggio 2021 per entrambe le società; è pertanto decorso il termine di 30 giorni da tali adempimenti;
- in data 8 aprile 2021 il Tribunale di Milano ha nominato quale comune esperto indipendente PFK Italia S.p.A., che ha reso la relazione richiesta dall'art. 2501-sexies del Codice Civile;
- il Consiglio di Amministrazione di Nexi ha predisposto la relazione ai sensi dell'art. 2501-quinquies del Codice Civile e dell'articolo 70, comma 2, del Regolamento Emittenti;
- sono stati assunti quali situazioni patrimoniali di riferimento i rispettivi bilanci al 31 (trentuno) dicembre 2020 (duemilaventi);
- non esistono strumenti finanziari, diversi dalle azioni, che attribuiscono il diritto di voto;
- la Società Incorporante ha in corso i prestiti obbligazionari convertibili (i) Nexi Spa 1.75% Convertible Bond 24Apr2027 (ISIN: XS2161819722) e (ii) "1,000,000,000 Zero Coupon Equity Linked Bonds due 2028" (ISIN: XS2305842903), che già prevedono il diritto di conversione in favore degli obbligazionisti nel periodo che precede la fusione; non si è reso pertanto necessario attribuire agli obbligazionisti un ulteriore diritto di conversione;
- non sussistono i presupposti di cui all'art. 2501-bis del Codice Civile;
- non è intervenuta alcuna rilevante modifica degli elementi dell'attivo e del passivo della Società tra la data di deposito del Progetto di Fusione presso la sede della Società e

la data odierna e tale informazione è giunta anche dalla società incorporanda.

Infine, il Presidente ricorda che il Progetto di Fusione contempla tre diversi scenari che potrebbero verificarsi nell'ambito dell'Operazione e, segnatamente: (i) che il perfezionamento della Fusione abbia luogo successivamente alla data di efficacia della Fusione Nets e a seguito della sottoscrizione e liberazione dell'Aucap SIA (lo "Scenario A"); (ii) che il perfezionamento della Fusione abbia luogo successivamente alla data di efficacia della Fusione Nets, senza che CDPE abbia richiesto di procedere con l'Aucap SIA (lo "Scenario B"); o (iii) che il perfezionamento della Fusione abbia luogo precedentemente alla data di efficacia, ovvero in assenza, della Fusione Nets ("Scenario C").

Al proposito, al fine di una puntuale informativa agli azionisti, si segnala che, come già comunicato al mercato, in data 16 giugno 2021 è stato stipulato l'atto notarile relativo alla Fusione Nets (l'"Atto di Fusione Nets"). In base a quanto previsto nell'Atto di Fusione Nets, la Fusione Nets sarà efficace nei confronti dei terzi dal giorno 1 luglio 2021, a condizione che entro il giorno antecedente a tale data sia intervenuta l'approvazione da parte di Consob del prospetto di quotazione relativo all'ammissione alla quotazione sul MTA delle Azioni di Compendio ovvero, in caso contrario, dal terzo giorno lavorativo successivo a tale approvazione; gli effetti contabili e fiscali della Fusione Nets decorreranno dalla medesima data. Tanto premesso, alla luce dello stato avanzato della Fusione Nets, lo Scenario C di cui al Progetto di Fusione che presuppone che la Fusione SIA si realizzi antecedentemente alla Fusione Nets, appare ragionevolmente remoto; una volta preso atto di quale sarà lo scenario effettivamente applicabile alla Fusione SIA tra lo Scenario A e lo Scenario B, sarà l'organo amministrativo della Società a provvedere alla relativa attuazione, definendo, tra le altre cose, nel caso in cui avesse luogo lo Scenario A, il numero di Azioni di Compendio da assegnare agli azionisti di SIA sulla base del Rapporto di Cambio.

Il Presidente chiede a me Notaio di procedere alla lettura della proposta di delibera contenuta nella Relazione del Consiglio di Amministrazione e precisamente:

"L'Assemblea Straordinaria di Nexi S.p.A.:

- *esaminato il Progetto di Fusione e la relativa Relazione del Consiglio di Amministrazione;*
- *esaminata la Relazione di Fusione dell'Esperto;*
- *esaminati i rispettivi bilanci al 31 dicembre 2020, 2019 e 2018 delle Società Partecipanti alla Fusione;*

DELIBERA

1.) di approvare il progetto comune di fusione per l'incorporazione in

"Nexi S.p.A."

con sede legale in Milano, Corso Sempione n. 55

della società

"SIA S.p.A."

con sede legale in Milano, Via Francesco Gonin n. 36/38

secondo le modalità e subordinatamente all'avveramento delle condizioni tutte indicate nel Progetto di Fusione stesso - che deve aversi per qui integralmente riprodotto e richiamato - e così, in particolare e tra l'altro:

(i) sulla base dei rispettivi bilanci al 31 (trentuno) dicembre 2020 (duemilaventini) per entrambe le Società Partecipanti alla Fusione;

(ii) con annullamento di tutte le azioni ordinarie rappresentanti l'intero capitale sociale della Società incorporanda SIA S.p.A. ed emissione: (x) secondo il Rapporto di Cambio di cui al paragrafo 3. (tre) del Progetto di Fusione, di complessive massime n. 472.937.157 nuove azioni di Nexi S.p.A. prive di valore nominale (con corrispondente aumento del capitale sociale fino a un ammontare massimo pari a Euro 42.994.287 con uguale parità contabile delle massime n. 472.937.157 azioni da emettersi) da assegnare agli azionisti di SIA (le "Azioni di Compendio"), il cui numero esatto sarà determinato in base allo Scenario che si verificherà, con conseguente aumento del capitale sociale della Società Incorporante per massimi euro 42.994.287 determinato in maniera prudenzialmente sufficiente da consentire l'assegnazione delle Azioni di Compendio agli azionisti di SIA S.p.A. in ciascuno degli scenari contemplati alla Premessa E nonché secondo le modalità di cui al Paragrafo 3. (tre) Progetto di Fusione;

(iii) con decorrenza degli effetti giuridici (verso i terzi) della Fusione dal Momento di Efficacia della Fusione di cui al paragrafo 6. (sei) del Progetto di Fusione - e ciò anche ai fini contabili e fiscali;

Il tutto dato altresì atto che:

- come conseguenza della Fusione, lo statuto della Società Incorporante Nexi sarà modificato per riflettere:

- (i) le modifiche all'oggetto sociale,
- (ii) le modifiche ai poteri dell'organo amministrativo in relazione all'emissione di obbligazioni e
- (iii) la variazione del capitale sociale e del numero di azioni in circolazione, alla luce delle Azioni di Compendio emesse a servizio del Rapporto di Cambio e in base allo scenario applicabile,

con conseguente adozione, dal Momento di Efficacia della Fusione, del testo di Statuto Sociale allegato al Progetto di Fusione come suo Allegato B; e

- la presente delibera sarà efficace soltanto qualora risulta approvata senza il voto contrario della maggioranza dei soci presenti in assemblea, diversi dal socio che acquista la par-

tecipazione superiore alla soglia rilevante o dal socio o dai soci che detengono, anche di concerto tra loro, la partecipazione di maggioranza anche relativa purché superiore al 10% in ossequio a quanto previsto dall'art. 49, comma 1, lett. g) del Regolamento CONSOB n. 11971 del 14 maggio 1999 e s.m.i. e - pertanto - ove ricorrano i predetti presupposti esenterà CDPE Equity S.p.A., ESIA Investimenti S.r.l. e/o Mercury UK Holdco Limited ed i soggetti che agiscono di concerto con questi dall'obbligo di promuovere un'offerta pubblica di acquisto avente ad oggetto la totalità dei titoli della società incorporante.

2.) di dare mandato all'organo amministrativo della Società, e per esso ai legali rappresentanti pro tempore in carica, anche disgiuntamente tra loro, per eseguire le delibere di cui sopra e, in particolare, per:

a) stipulare, subordinatamente alla realizzazione e/o alla rinuncia (a seconda dei casi) delle condizioni preliminari di cui al Paragrafo 10. (dieci) del Progetto di Fusione, anche a mezzo di procuratori speciali all'uopo nominati e con l'espressa facoltà di cui all'art. 1395 del Codice Civile, l'atto di fusione per incorporazione in Nexi S.p.A. Società di SIA S.p.A.;

b) fissare ogni clausola, modalità e condizione (anche sospensiva) del suddetto atto nel rispetto comunque del Progetto di Fusione e delle delibere di cui sopra; sottoscrivere eventuali atti integrativi o modificativi, fissandone ogni clausola e modalità; acconsentire al trasferimento di interstazione e alla voltura a favore della Società Incorporante Nexi S.p.A. di ogni attività, ivi compresi, a titolo esemplificativo e non tassativo, eventuali beni immobili e beni mobili iscritti in pubblici registri, titoli pubblici e privati, diritti, cauzioni e crediti verso lo Stato ed altri enti pubblici, sia in Italia, sia all'estero;

c) provvedere in genere a tutto quanto richiesto, necessario e utile per la completa attuazione delle delibere di cui sopra; adempiere inoltre a ogni formalità necessaria affinché le adottate delibere siano iscritte nel competente Registro delle Imprese, accettando e introducendo nelle medesime le modificazioni, aggiunte o soppressioni non sostanziali eventualmente richieste dalle autorità competenti, con ogni necessario od opportuno potere per espletare gli adempimenti normativi e regolamentari conseguenti alle adottate delibere; compiere ogni formalità comunque conseguente presso qualunque Ufficio pubblico o privato ed apportare di volta in volta all'Articolo 6 dello Statuto Sociale le variazioni conseguenti, a tal fine provvedendo a tutti gli adempimenti ed alle pubblicità previste dall'ordinamento."

Su invito del Presidente il rappresentante designato comunica i voti sulla base delle istruzioni di voto ricevute.

Il Presidente proclama la proposta approvata a maggioranza:

Astenute n. 640.900 azioni;

Contrarie n. 67.268 azioni;

Favorevoli n. 477.329.141 azioni, pari al 99,852% dei presenti.

Il Presidente proclama altresì verificata la condizione di efficacia di cui sopra.

L'indicazione nominativa dei soci votanti favorevoli, contrari e astenuti, con i relativi quantitativi azionari, risulterà dal foglio presenze allegato al verbale assembleare.

Il Presidente ringrazia gli intervenuti e dichiara chiusa la riunione alle ore 9,25.

Il presente atto viene da me notaio sottoscritto alle ore 11,30.

Consta di sette fogli scritti con mezzi meccanici da persona di mia fiducia e di mio pugno completati per ventitrè pagine e della ventiquattresima sin qui.

F.to Carlo Marchetti notaio

All. "A" al n. 16214 /8404 di cap.

ELENCO INTERVENUTI

N°	Avanti diritto	Rappresentante	Delegato	Azioni in proprio	Azioni per delega	% sulle azioni ord.	E	U	E	U	E	U	E
1	AMUNDI SGR SPA / AMUNDI RISPARMIO ITALIA		RAPP. DESIGNATO SPAFID S.P.A. (PERANI ELENA)		31.540	0,030	06:00						
2	AMUNDI SGR SPA / AMUNDI SVILUPPO ITALIA		RAPP. DESIGNATO SPAFID S.P.A. (PERANI ELENA)		911.000	0,145	06:00						
3	AMUNDI SGR SPA		RAPP. DESIGNATO SPAFID S.P.A. (PERANI ELENA)		2.518	0,000	06:00						
4	AMUNDI SGR SPA		RAPP. DESIGNATO SPAFID S.P.A. (PERANI ELENA)		26.710	0,004	06:00						
5	AMUNDI SGR SPA		RAPP. DESIGNATO SPAFID S.P.A. (PERANI ELENA)		1.022	0,000	06:00						
6	AMUNDI SGR SPA		RAPP. DESIGNATO SPAFID S.P.A. (PERANI ELENA)		15.200	0,002	06:00						
7	AMUNDI SGR SPA		RAPP. DESIGNATO SPAFID S.P.A. (PERANI ELENA)		16.773	0,003	06:00						
8	AMUNDI SGR SPA		RAPP. DESIGNATO SPAFID S.P.A. (PERANI ELENA)		17.064	0,003	06:00						
9	AMUNDI SGR SPA		RAPP. DESIGNATO SPAFID S.P.A. (PERANI ELENA)		37.774	0,006	06:00						
10	AMUNDI SGR SPA		RAPP. DESIGNATO SPAFID S.P.A. (PERANI ELENA)		70.491	0,011	06:00						
11	AMUNDI SGR SPA		RAPP. DESIGNATO SPAFID S.P.A. (PERANI ELENA)		176.696	0,028	06:00						
12	AMUNDI SGR SPA		RAPP. DESIGNATO SPAFID S.P.A. (PERANI ELENA)		4.346	0,001	06:00						
13	AMUNDI SGR SPA/AMUNDI ELITE MULTI ASSET FLEXIBLE		RAPP. DESIGNATO SPAFID S.P.A. (PERANI ELENA)		59.418	0,009	06:00						
14	AMUNDI SGR SPA / OSRILIAZIONARIO PIU' A DIS TRIBUZIONE		RAPP. DESIGNATO SPAFID S.P.A. (PERANI ELENA)		103.106	0,016	06:00						
15	BEI GLOBAL MASTER FUND PLC THE		RAPP. DESIGNATO SPAFID S.P.A. (PERANI ELENA)		5.566	0,001	06:00						
16	ALLIANCEBERNSTEIN FUND-DYNAMIC		RAPP. DESIGNATO SPAFID S.P.A. (PERANI ELENA)		939	0,000	09:00						
17	KOKUSA EQUITY INDEX FUND		RAPP. DESIGNATO SPAFID S.P.A. (PERANI ELENA)		11.920	0,002	09:00						
18	MORGAN STANLEY PATHWAY FUNDS		RAPP. DESIGNATO SPAFID S.P.A. (PERANI ELENA)		9.269	0,001	09:00						
19	BLACKROCK SA DYNAMIC EQUITY FU		RAPP. DESIGNATO SPAFID S.P.A. (PERANI ELENA)		119	0,000	06:00						
20	BRIDGE BUILDER INTERNATIONAL		RAPP. DESIGNATO SPAFID S.P.A. (PERANI ELENA)		16.129	0,003	06:00						
21	YALE UNIVERSITY		RAPP. DESIGNATO SPAFID S.P.A. (PERANI ELENA)		956.545	0,152	06:00						
22	STOCKBRIDGE FUND		RAPP. DESIGNATO SPAFID S.P.A. (PERANI ELENA)		9.794.746	1,554	09:00						
23	TOUCHSTONE STRATEGIC TRUST		RAPP. DESIGNATO SPAFID S.P.A. (PERANI ELENA)		170.015	0,027	06:00						
24	WCM FOCUSED INTERNATIONAL OPP		RAPP. DESIGNATO SPAFID S.P.A. (PERANI ELENA)		843	0,000	06:00						
25	BLACKROCK GLOBAL ALLOCATION FU		RAPP. DESIGNATO SPAFID S.P.A. (PERANI ELENA)		263.034	0,040	06:00						
26	BLACKROCK GLOBAL ALLOCATION		RAPP. DESIGNATO SPAFID S.P.A. (PERANI ELENA)		1.939	0,000	06:00						
27	BLACKROCK GLOBAL ALLOCATION VI		RAPP. DESIGNATO SPAFID S.P.A. (PERANI ELENA)		83.091	0,013	06:00						
28	BLACKROCK GLOBAL ALLOCATION FU		RAPP. DESIGNATO SPAFID S.P.A. (PERANI ELENA)		4.570	0,001	09:00						
29	CUSTODY BANK OF JAPAN		RAPP. DESIGNATO SPAFID S.P.A. (PERANI ELENA)		96.026	0,008	06:00						
30	SO EQUILIBRIUM ACTIONS EUROPE MI		RAPP. DESIGNATO SPAFID S.P.A. (PERANI ELENA)		4.727	0,001	06:00						
31	ALLIANZ VIE		RAPP. DESIGNATO SPAFID S.P.A. (PERANI ELENA)		16.200	0,003	06:00						
32	ODDO EUROPE VALEURS MOYENNES		RAPP. DESIGNATO SPAFID S.P.A. (PERANI ELENA)		250.946	0,040	06:00						
33	PASTEUR ISR		RAPP. DESIGNATO SPAFID S.P.A. (PERANI ELENA)		103.432	0,016	06:00						
34	SOFCAP ACTIONS MID CAP		RAPP. DESIGNATO SPAFID S.P.A. (PERANI ELENA)		375.982	0,060	06:00						
35	IRBEC CASSETTE DIVERSE/IE		RAPP. DESIGNATO SPAFID S.P.A. (PERANI ELENA)		47.344	0,008	06:00						
36	SOFCAP AP CLIMAT PAR		RAPP. DESIGNATO SPAFID S.P.A. (PERANI ELENA)		16.089	0,003	06:00						
37	SILVER AMUNDI EURO EQUITY		RAPP. DESIGNATO SPAFID S.P.A. (PERANI ELENA)		181.609	0,029	06:00						

363	GENERALI SMART FUNDS		RAPP. DESIGNATO SPAFID S.P.A. (PERANI ELENA)	48,188		0,008	09,00
364	RIVER AND WINDMILL UMBRELLA FUND PLC		RAPP. DESIGNATO SPAFID S.P.A. (PERANI ELENA)	6,105		0,001	09,00
365	G.A.-FUND-EQUITY BROAD EURO P		RAPP. DESIGNATO SPAFID S.P.A. (PERANI ELENA)	12,476		0,002	09,00
366	AZ-FUND 1 AZ ALLOCATION GLOBAL INCOME		RAPP. DESIGNATO SPAFID S.P.A. (PERANI ELENA)	300,000		0,048	09,00
367	HENDERSON HORIZON PAN EUROPEAN EQUITY FUND		RAPP. DESIGNATO SPAFID S.P.A. (PERANI ELENA)	1,177,406		0,188	09,00
368	MERCER UNIHEDGED OVERSEAS SHARES TRUST		RAPP. DESIGNATO SPAFID S.P.A. (PERANI ELENA)	1,154		0,000	09,00
369	FONDAZIONE ROMA - GLOBAL PASSIVE EQUITIES		RAPP. DESIGNATO SPAFID S.P.A. (PERANI ELENA)	1,387		0,000	09,00
370	BNPP EASY MSCIEU EX CW		RAPP. DESIGNATO SPAFID S.P.A. (PERANI ELENA)	36,011		0,006	09,00
371	BNP PARIBAS EASY - MSCJ EUROPE EX CW		RAPP. DESIGNATO SPAFID S.P.A. (PERANI ELENA)	8,875		0,001	09,00
372	BNZ WHOLESALE INTERNATIONAL EQUITIES (INDEX) FUND		RAPP. DESIGNATO SPAFID S.P.A. (PERANI ELENA)	6,114		0,001	09,00
373	VANGUARD FUNDS PUBLIC LIMITED COMPANY		RAPP. DESIGNATO SPAFID S.P.A. (PERANI ELENA)	97,279		0,015	09,00
374	PICET-EUROLAND INDEX		RAPP. DESIGNATO SPAFID S.P.A. (PERANI ELENA)	33,197		0,005	09,00
375	VANGUARD INVESTMENT SERIES PUBLIC LIMITED COMPANY		RAPP. DESIGNATO SPAFID S.P.A. (PERANI ELENA)	109,610		0,017	09,00
376	BANK OF MAURITIUS		RAPP. DESIGNATO SPAFID S.P.A. (PERANI ELENA)	3,242		0,001	09,00
377	AZIMUT CAPITAL MANAGEMENT SGR S.P.A		RAPP. DESIGNATO SPAFID S.P.A. (PERANI ELENA)	270,000		0,043	09,00
378	ING DIRECT SICAV		RAPP. DESIGNATO SPAFID S.P.A. (PERANI ELENA)	26,806		0,005	09,00
379	HSBC ETFs PLC		RAPP. DESIGNATO SPAFID S.P.A. (PERANI ELENA)	19,391		0,003	09,00
379	THE MASTER TRUST BANK OF JAPAN, LTD. AS TRUSTEE FOR ORGANIZATION FOR WORKERS' RETIREMENT AL		RAPP. DESIGNATO SPAFID S.P.A. (PERANI ELENA)	2,960		0,000	09,00
377	NATIXIS INTERNATIONAL FUNDS (LUX) 1		RAPP. DESIGNATO SPAFID S.P.A. (PERANI ELENA)	1,167,000		0,186	09,00
372	MAIN 1 - UNIVERSAL - FONDS		RAPP. DESIGNATO SPAFID S.P.A. (PERANI ELENA)	10,319		0,002	09,00
373	PUBLIC EMPLOYEES RETIREMENT SYSTEM OF OHIO		RAPP. DESIGNATO SPAFID S.P.A. (PERANI ELENA)	26,023		0,004	09,00
374	BLACKROCK INDEX SELECTION FUND		RAPP. DESIGNATO SPAFID S.P.A. (PERANI ELENA)	10,508		0,002	09,00
375	BLACKROCK INSTITUTIONAL TRUST COMPANY, N.A. INVESTMENT FUNDS FOR EMPLOYEE BENEFIT TRUSTS		RAPP. DESIGNATO SPAFID S.P.A. (PERANI ELENA)	13,74,225		0,219	09,00
376	ROYAL LONDON EQUITY FUNDS ICVC		RAPP. DESIGNATO SPAFID S.P.A. (PERANI ELENA)	60,507		0,010	09,00
377	FOF SYCOMORE SELECTION MIDCAP		RAPP. DESIGNATO SPAFID S.P.A. (PERANI ELENA)	148,959		0,024	09,00
378	FOF SYCOMORE SELECTION RESPONSABLE		RAPP. DESIGNATO SPAFID S.P.A. (PERANI ELENA)	422,265		0,067	09,00
379	GENERALI GLOBAL - FONDO PENSIONE APERTO A CONTRIBUZIONE DEFINITA		RAPP. DESIGNATO SPAFID S.P.A. (PERANI ELENA)	64,837		0,010	09,00
380	ZURICH INVESTMENTS LIFE S P A		RAPP. DESIGNATO SPAFID S.P.A. (PERANI ELENA)	70,784		0,011	09,00
381	UNIVERSAL - INVESTMENT - GESELLSCHAFT MBH ON BEHALF OF BAYK A3 - FONDS (ESTABLISHED 1ST OF NOV		RAPP. DESIGNATO SPAFID S.P.A. (PERANI ELENA)	969,935		0,158	09,00
382	BROWN BROTHERS HARRIMAN(LUXEMBOURG) SCA CUSTODIAN FOR FIDELITY FUNDS - ITALY		RAPP. DESIGNATO SPAFID S.P.A. (PERANI ELENA)	536,703		0,101	09,00
383	AXA VALEURS EURO		RAPP. DESIGNATO SPAFID S.P.A. (PERANI ELENA)	240,000		0,038	09,00
384	PUTM BOTHWELL EUROPE FUND		RAPP. DESIGNATO SPAFID S.P.A. (PERANI ELENA)	80,451		0,013	09,00
385	PICET-EUROPE INDEX		RAPP. DESIGNATO SPAFID S.P.A. (PERANI ELENA)	54,922		0,009	09,00
386	VANGUARD INVESTMENT SERIES PUBLIC LIMITED COMPANY		RAPP. DESIGNATO SPAFID S.P.A. (PERANI ELENA)	15,166		0,002	09,00
387	UNIVERSAL INVESTMENT GMBH		RAPP. DESIGNATO SPAFID S.P.A. (PERANI ELENA)	50,000		0,008	09,00
388	VANGUARD INVESTMENTS II CCF - VANGUARD FTSE DEVELOPED WORLD II CCF		RAPP. DESIGNATO SPAFID S.P.A. (PERANI ELENA)	19,516		0,003	09,00
389	VANGUARD FUNDS PUBLIC LIMITED COMPANY		RAPP. DESIGNATO SPAFID S.P.A. (PERANI ELENA)	75,928		0,012	09,00
390	UNIVERSAL INVESTMENT GMBH		RAPP. DESIGNATO SPAFID S.P.A. (PERANI ELENA)	40,000		0,006	09,00
391	WHOLESALE UNIT TRUST MSCJ GLOBAL INDEX SHARE FUND		RAPP. DESIGNATO SPAFID S.P.A. (PERANI ELENA)	2,530		0,000	09,00
392	PICET CH INSTITUTIONAL - EUROPEAN EX SWISS EQUITIES TRACKER		RAPP. DESIGNATO SPAFID S.P.A. (PERANI ELENA)	13,445		0,002	09,00
393	UNIVERSAL INVESTMENT GMBH		RAPP. DESIGNATO SPAFID S.P.A. (PERANI ELENA)	6,000		0,001	09,00
394	THE MASTER TRUST BANK OF JAPAN LTD. RE: MANULIFE INTERNATIONAL EQUITY INDEX MOTHER FUND		RAPP. DESIGNATO SPAFID S.P.A. (PERANI ELENA)	1,271		0,000	09,00
395	VANGUARD FIDUCIARY TRUST COMPANY INSTITUTIONAL TOTAL INTERNATIONAL STOCK MARKET INDEX TRUS		RAPP. DESIGNATO SPAFID S.P.A. (PERANI ELENA)	225,501		0,036	09,00
396	VANGUARD FIDUCIARY TRUST COMPANY EUROPEAN STOCK INDEX TRUST		RAPP. DESIGNATO SPAFID S.P.A. (PERANI ELENA)	18,353		0,003	09,00
397	JANUS HENDERSON CAPITAL FUNDS PLC		RAPP. DESIGNATO SPAFID S.P.A. (PERANI ELENA)	34,544		0,008	09,00

443	UNIVERSAL-INVESTMENT-GESELLSCHAFT MBH ON BEHALF OF VE-UNIVERSAL-FONDS	RAPP. DESIGNATO SPAFID S.P.A. (PERANI ELENA)	125.000	0,020	09:00
444	PCP SYCOMORE US OPPORTUNITIES	RAPP. DESIGNATO SPAFID S.P.A. (PERANI ELENA)	270.000	0,043	09:00
446	AXA AADIVERSIFE INDICIEL 1	RAPP. DESIGNATO SPAFID S.P.A. (PERANI ELENA)	36.632	0,006	09:00
447	DEVELOPED INTERNATIONAL EQUITY SELECT ETF	RAPP. DESIGNATO SPAFID S.P.A. (PERANI ELENA)	683	0,000	09:00
447	FIDELITY UCITS II ICAP/FIDELITY MSCI EUROPE INDEX FUND	RAPP. DESIGNATO SPAFID S.P.A. (PERANI ELENA)	969	0,000	09:00
448	ZURICH INVESTMENTS LIFE S P A	RAPP. DESIGNATO SPAFID S.P.A. (PERANI ELENA)	18.580	0,003	09:00
448	FIDELITY CONCORD STREET TRUST: FIDELITY SERIES INTERNATIONAL INDEX FUND	RAPP. DESIGNATO SPAFID S.P.A. (PERANI ELENA)	5.352	0,001	09:00
450	PCP SYCOMORE SHARED GROWTH	RAPP. DESIGNATO SPAFID S.P.A. (PERANI ELENA)	837.200	0,133	09:00
451	VANGUARD FUNDS PUBLIC LIMITED COMPANY	RAPP. DESIGNATO SPAFID S.P.A. (PERANI ELENA)	9.793	0,002	09:00
452	PICOT CH INSTITUTIONAL - WORLD EX SWISS EQUITIES TRACKER US TE	RAPP. DESIGNATO SPAFID S.P.A. (PERANI ELENA)	5.232	0,001	09:00
453	THE MASTER TRUST BANK OF JAPAN LTD. RE: MZAM EURO STOXX (JPY HEDGED) (PRIVATELY PLACED INVES	RAPP. DESIGNATO SPAFID S.P.A. (PERANI ELENA)	44.691	0,007	09:00
454	FIDELITY SALEM STREET TRUST: FIDELITY TOTAL INTERNATIONAL INDEX FUND	RAPP. DESIGNATO SPAFID S.P.A. (PERANI ELENA)	101.657	0,016	09:00
455	CHARLES TAYLOR INTERNATIONAL FUND MANAGERS (OM LIMITED	RAPP. DESIGNATO SPAFID S.P.A. (PERANI ELENA)	25.733	0,004	09:00
458	VANGUARD INVESTMENTS COMMON CONTRACTUAL FP-VANGUARD FTSE DEV EUR EX UK CCF	RAPP. DESIGNATO SPAFID S.P.A. (PERANI ELENA)	45.511	0,007	09:00
467	IFM GLOBAL INDEXED EQUITIES FUND	RAPP. DESIGNATO SPAFID S.P.A. (PERANI ELENA)	811	0,000	09:00
469	EUROP ASSISTANCE SA	RAPP. DESIGNATO SPAFID S.P.A. (PERANI ELENA)	469	0,000	09:00
469	AXA AVENIR ENTREPRENEURS	RAPP. DESIGNATO SPAFID S.P.A. (PERANI ELENA)	39.588	0,006	09:00
469	CHINA LIFE INSURANCE COMPANY LIMITED	RAPP. DESIGNATO SPAFID S.P.A. (PERANI ELENA)	79.163	0,012	09:00
469	SIX CIRCLES INTERNATIONAL UNCONSTRAINED EQUITY FUND	RAPP. DESIGNATO SPAFID S.P.A. (PERANI ELENA)	326.633	0,052	09:00
469	CS ADVANTAGE (LUX) GLOBAL GROWTH (EURO) A	RAPP. DESIGNATO SPAFID S.P.A. (PERANI ELENA)	27.200	0,004	09:00
469	AZ FUND 1 AZ ALLOCATION ITALIAN TREND	RAPP. DESIGNATO SPAFID S.P.A. (PERANI ELENA)	825.000	0,131	09:00
464	AXA EURO VALEURS RESPONSABLES	RAPP. DESIGNATO SPAFID S.P.A. (PERANI ELENA)	321.000	0,051	09:00
465	NATIXIS INTERNATIONAL FUNDS (DUBLIN) I PLC	RAPP. DESIGNATO SPAFID S.P.A. (PERANI ELENA)	833	0,000	09:00
465	WORLD TRADE ORGANIZATION PENSION PLAN	RAPP. DESIGNATO SPAFID S.P.A. (PERANI ELENA)	4.675	0,001	09:00
467	ORANO ACTIONS ZONE EURO	RAPP. DESIGNATO SPAFID S.P.A. (PERANI ELENA)	11.542	0,002	09:00
469	ARK LIFE ASSURANCE COMPANY DESIGNATED ACTIVITY COMPANY	RAPP. DESIGNATO SPAFID S.P.A. (PERANI ELENA)	738	0,000	09:00
469	GLG EUROPEAN LONG-SHORT FUND	RAPP. DESIGNATO SPAFID S.P.A. (PERANI ELENA)	92	0,000	09:00
470	ETFM PRIME MOBILE PAYMENTS ETF	RAPP. DESIGNATO SPAFID S.P.A. (PERANI ELENA)	1.276.537	0,203	09:00
471	GERAMA SICAV-SIF, S.A.	RAPP. DESIGNATO SPAFID S.P.A. (PERANI ELENA)	17.016	0,003	09:00
472	SEI INSTITUTIONAL MANAGED TRUST - MULTI-STRATEGY ALTERNATIVE FUND	RAPP. DESIGNATO SPAFID S.P.A. (PERANI ELENA)	55.216	0,009	09:00
473	CONNECTICUT GENERAL LIFE INSURANCE COMPANY	RAPP. DESIGNATO SPAFID S.P.A. (PERANI ELENA)	5.701	0,001	09:00
474	SINGLE SELECT PLATFORM	RAPP. DESIGNATO SPAFID S.P.A. (PERANI ELENA)	149.700	0,024	09:00
475	ICD INSTITUTIONAL AFDELING DANICA LINK - INDEXS GLOBALE AKTIER	RAPP. DESIGNATO SPAFID S.P.A. (PERANI ELENA)	2.361	0,000	09:00
476	SHARES WHOLESAL SCREENED INTERNATIONAL EQUITY INDEX FUND	RAPP. DESIGNATO SPAFID S.P.A. (PERANI ELENA)	2.871	0,000	09:00
477	INV. DANISKE INVEST EUROPA INDEXES KL	RAPP. DESIGNATO SPAFID S.P.A. (PERANI ELENA)	13.066	0,002	09:00
478	NEW YORK STATE COMMON RETIREMENT FUND	RAPP. DESIGNATO SPAFID S.P.A. (PERANI ELENA)	1.432.378	0,228	09:00
478	INV. DANISKE INVEST EUROPA INDEXES BNP	RAPP. DESIGNATO SPAFID S.P.A. (PERANI ELENA)	5.775	0,001	09:00
480	BLACKROCK INTERNATIONAL INDEX V.I. FUND OF BLACKROCK VARIABLE SERIES FUNDS, INC.	RAPP. DESIGNATO SPAFID S.P.A. (PERANI ELENA)	5.991	0,001	09:00
481	TRUST & CUSTODY SERVICES BANK LTD AS TRUSTEE FOR PENSION INVESTMENT FUND TRUST NUMBER 3	RAPP. DESIGNATO SPAFID S.P.A. (PERANI ELENA)	29.548	0,005	09:00
482	MSCI EQUITY INDEX FUND B - ITALY (MSBTE)	RAPP. DESIGNATO SPAFID S.P.A. (PERANI ELENA)	209.881	0,033	09:00
483	EUROPE RESTRICTED - ACCUMULATING KL	RAPP. DESIGNATO SPAFID S.P.A. (PERANI ELENA)	46.798	0,008	09:00
484	CHINA LIFE INSURANCE COMPANY LIMITED	RAPP. DESIGNATO SPAFID S.P.A. (PERANI ELENA)	4.538	0,001	09:00
485	DANSKE INVEST INDEX GLOBAL AC RESTRICTED - ACCUMULATING KL	RAPP. DESIGNATO SPAFID S.P.A. (PERANI ELENA)	13.985	0,002	09:00
486	BUREAU OF LABOR FUNDS-LABOR PENSION FUND	RAPP. DESIGNATO SPAFID S.P.A. (PERANI ELENA)	10.344	0,002	09:00
487	CAPITAL GROUP EMPLOYEE BENEFIT INVESTMENT TRUST	RAPP. DESIGNATO SPAFID S.P.A. (PERANI ELENA)	180.790	0,030	09:00

713	DIocese of Venice Pension Plan and Trust	RAPP. DESIGNATO SPAFID S.P.A. (PERANI ELENA)	475	0,000	09:00				
714	PUBLIC EMPLOYEE RETIREMENT SYSTEM OF IDAHO	RAPP. DESIGNATO SPAFID S.P.A. (PERANI ELENA)	24.587	0,004	09:00				
715	DWS INVESTMENT GMBH ON BEHALF OF DEAM FONDS ZDV	RAPP. DESIGNATO SPAFID S.P.A. (PERANI ELENA)	6.200	0,001	09:00				
716	DWS INVESTMENT GMBH ON BEHALF OF DEAM FONDS ZDV	RAPP. DESIGNATO SPAFID S.P.A. (PERANI ELENA)	1.900	0,000	09:00				
717	DWS INVESTMENT GMBH ON BEHALF OF DEAM FONDS SPEZIAL 2	RAPP. DESIGNATO SPAFID S.P.A. (PERANI ELENA)	388.709	0,002	09:00				
718	DWS INVESTMENT GMBH ON BEHALF OF DEAM FONDS SPEZIAL 18	RAPP. DESIGNATO SPAFID S.P.A. (PERANI ELENA)	50.545	0,010	09:00				
719	LEGAL AND GENERAL UCITS ETF PLC	RAPP. DESIGNATO SPAFID S.P.A. (PERANI ELENA)	14.074	0,002	09:00				
720	AURION GLOBAL EQUITY FUND	RAPP. DESIGNATO SPAFID S.P.A. (PERANI ELENA)	41.217	0,007	09:00				
721	IXL INTERNATIONAL INDEX FUND	RAPP. DESIGNATO SPAFID S.P.A. (PERANI ELENA)	1.348	0,000	09:00				
722	LEGAL AND GENERAL UCITS ETF PLC	RAPP. DESIGNATO SPAFID S.P.A. (PERANI ELENA)	2.368	0,000	09:00				
723	XTRACKERS EUROZONE EQUITY ETF	RAPP. DESIGNATO SPAFID S.P.A. (PERANI ELENA)	299	0,000	09:00				
724	NATIONAL ELEVATOR INDUSTRY HEALTH BENEFIT PLAN	RAPP. DESIGNATO SPAFID S.P.A. (PERANI ELENA)	24.564	0,004	09:00				
725	ALASKA PERMANENT FUND CORPORATION	RAPP. DESIGNATO SPAFID S.P.A. (PERANI ELENA)	4.565	0,001	09:00				
726	ALASKA PERMANENT FUND CORPORATION	RAPP. DESIGNATO SPAFID S.P.A. (PERANI ELENA)	734	0,000	09:00				
727	ALASKA PERMANENT FUND CORPORATION	RAPP. DESIGNATO SPAFID S.P.A. (PERANI ELENA)	39	0,000	09:00				
728	ALASKA PERMANENT FUND CORPORATION	RAPP. DESIGNATO SPAFID S.P.A. (PERANI ELENA)	1.381	0,000	09:00				
729	FIRST TRUST INTERNATIONAL EQUITY OPPORTUNITIES ETF	RAPP. DESIGNATO SPAFID S.P.A. (PERANI ELENA)	1.176.038	0,197	09:00				
730	THE ROMAN CATHOLIC ARCHBISHOP OF LOS ANGELES	RAPP. DESIGNATO SPAFID S.P.A. (PERANI ELENA)	16.802	0,003	09:00				
731	PMPT INKA FONDS	RAPP. DESIGNATO SPAFID S.P.A. (PERANI ELENA)	13.664	0,002	09:00				
732	HMPT INKA FONDS	RAPP. DESIGNATO SPAFID S.P.A. (PERANI ELENA)	14.848	0,002	09:00				
733	KOOKMIN BANK ACTING AS TRUSTEE OF KIM PRIVATE PRIME EUROPE MENT TRUST 4	RAPP. DESIGNATO SPAFID S.P.A. (PERANI ELENA)	95.993	0,015	09:00				
734	INKA PBEAKK	RAPP. DESIGNATO SPAFID S.P.A. (PERANI ELENA)	5.608	0,001	09:00				
735	MIDDLE TOWN WORKS HOURLY AND SALARIED UNION RETIREES HEALTHCARE FUND	RAPP. DESIGNATO SPAFID S.P.A. (PERANI ELENA)	2.157	0,000	09:00				
736	COMMONWEALTH OF PENNSYLVANIA PUBLIC SCHOOL EMPLOYEES RETIR	RAPP. DESIGNATO SPAFID S.P.A. (PERANI ELENA)	55.543	0,009	09:00				
737	COMMONWEALTH OF PA TREASURY	RAPP. DESIGNATO SPAFID S.P.A. (PERANI ELENA)	1.188	0,000	09:00				
738	PUBLIC EMPLOYEES RETIREMENT SYSTEM OF NEVADA	RAPP. DESIGNATO SPAFID S.P.A. (PERANI ELENA)	116.876	0,019	09:00				
739	PUBLIC EMPLOYEES RETIREMENT SYSTEM OF NEVADA	RAPP. DESIGNATO SPAFID S.P.A. (PERANI ELENA)	118.434	0,018	09:00				
740	RETIREMENT BENEFITS INVESTMENT FUND	RAPP. DESIGNATO SPAFID S.P.A. (PERANI ELENA)	3.901	0,001	09:00				
741	TEXAS EDUCATION AGENCY	RAPP. DESIGNATO SPAFID S.P.A. (PERANI ELENA)	73.434	0,012	09:00				
742	RAYTHEON TECHNOLOGIES CORPORATION MASTER RETIREMENT TRUST	RAPP. DESIGNATO SPAFID S.P.A. (PERANI ELENA)	3.711	0,001	09:00				
743	BLACKROCK LIFE LIMITED	RAPP. DESIGNATO SPAFID S.P.A. (PERANI ELENA)	19.113	0,003	09:00				
744	POOL REINSURANCE CO LTD	RAPP. DESIGNATO SPAFID S.P.A. (PERANI ELENA)	546	0,000	09:00				
745	AST INTERNATIONAL GROWTH PORTFOLIO	RAPP. DESIGNATO SPAFID S.P.A. (PERANI ELENA)	142.784	0,023	09:00				
746	SP INTERNATIONAL GROWTH PORTFOLIO	RAPP. DESIGNATO SPAFID S.P.A. (PERANI ELENA)	18.971	0,008	09:00				
747	PENN SERIES DEVELOPED INTERNATIONAL INDEX FUND	RAPP. DESIGNATO SPAFID S.P.A. (PERANI ELENA)	2.897	0,000	09:00				
748	BTCCHING PENSIONFONDS HORECA AND CATERING	RAPP. DESIGNATO SPAFID S.P.A. (PERANI ELENA)	88.066	0,014	09:00				
749	BLACKROCK FUND MANAGERS LTD	RAPP. DESIGNATO SPAFID S.P.A. (PERANI ELENA)	14.811	0,002	09:00				
750	FLORIDA RETIREMENT SYSTEM TRUST FUND	RAPP. DESIGNATO SPAFID S.P.A. (PERANI ELENA)	23.700	0,004	09:00				
751	KENTUCKY RETIREMENT SYSTEMS	RAPP. DESIGNATO SPAFID S.P.A. (PERANI ELENA)	21.044	0,003	09:00				
752	KENTUCKY RETIREMENT SYSTEMS INSURANCE TRUST FUND	RAPP. DESIGNATO SPAFID S.P.A. (PERANI ELENA)	9.286	0,001	09:00				
753	FLORIDA RETIREMENT SYSTEM TRUST FUND	RAPP. DESIGNATO SPAFID S.P.A. (PERANI ELENA)	16.200	0,003	09:00				
754	FLORIDA RETIREMENT SYSTEM TRUST FUND	RAPP. DESIGNATO SPAFID S.P.A. (PERANI ELENA)	27.771	0,004	09:00				
755	TEXAS EDUCATION AGENCY	RAPP. DESIGNATO SPAFID S.P.A. (PERANI ELENA)	3.438	0,001	09:00				
756	BLACKROCK SOLUTIONS FUNDS ICAV	RAPP. DESIGNATO SPAFID S.P.A. (PERANI ELENA)	51.987	0,008	09:00				
757	THE BANK OF NEW YORK MELLON INTERNATIONAL LIMITED AS TRUS FED WORLD FOSSIL FUEL SCREENED EQU	RAPP. DESIGNATO SPAFID S.P.A. (PERANI ELENA)	2.782	0,000	09:00				

983	COMMONWEALTH SUPERANNUATION CORPORATION AS TRUSTEE	RAPP. DESIGNATO SPAFID S.P.A. (PERANI ELENA)	17,231	0,003	05/00
984	AUSTRALIAN CAPITAL TERRITORY	RAPP. DESIGNATO SPAFID S.P.A. (PERANI ELENA)	15,051	0,002	05/00
985	GOVERNMENT EMPLOYEES SUPERANNUATION BOARD	RAPP. DESIGNATO SPAFID S.P.A. (PERANI ELENA)	15,253	0,002	05/00
986	SUPERANNUATION FUNDS MANAGEMENT CORPORATION OF SOUTH AUSTRAL	RAPP. DESIGNATO SPAFID S.P.A. (PERANI ELENA)	4,784	0,001	05/00
987	LORD MAYORS CHARITABLE FOUNDATION	RAPP. DESIGNATO SPAFID S.P.A. (PERANI ELENA)	264	0,000	05/00
988	QIC INTERNATIONAL EQUITIES FUND	RAPP. DESIGNATO SPAFID S.P.A. (PERANI ELENA)	3,187	0,001	05/00
989	QIC INTERNATIONAL EQUITIES FUND	RAPP. DESIGNATO SPAFID S.P.A. (PERANI ELENA)	1,192	0,000	05/00
990	CATERPILLAR INVESTMENT TRUST	RAPP. DESIGNATO SPAFID S.P.A. (PERANI ELENA)	112,809	0,018	05/00
991	CATERPILLAR INC MASTER RETIREMENT TRUST	RAPP. DESIGNATO SPAFID S.P.A. (PERANI ELENA)	162,795	0,026	05/00
992	CYSTIC FIBROSIS FOUNDATION	RAPP. DESIGNATO SPAFID S.P.A. (PERANI ELENA)	21,227	0,002	05/00
993	CATERPILLAR INC GROUP INSURANCE PLAN TRUST	RAPP. DESIGNATO SPAFID S.P.A. (PERANI ELENA)	8,503	0,001	05/00
994	JTW TRUST NO. 1 UAD 9/1/902	RAPP. DESIGNATO SPAFID S.P.A. (PERANI ELENA)	1,472	0,000	05/00
995	JTW TRUST NO. 4 UAD 9/1/902	RAPP. DESIGNATO SPAFID S.P.A. (PERANI ELENA)	1,849	0,000	05/00
996	JTW TRUST NO. 2 UAD 9/1/902	RAPP. DESIGNATO SPAFID S.P.A. (PERANI ELENA)	2,038	0,000	05/00
997	JTW TRUST NO. 5 UAD 9/1/902	RAPP. DESIGNATO SPAFID S.P.A. (PERANI ELENA)	1,135	0,000	05/00
998	JCW 1987 ARTICLE II DESC TRUST FROSLW	RAPP. DESIGNATO SPAFID S.P.A. (PERANI ELENA)	197	0,000	05/00
999	JCW 1987 ARTICLE II DESC TRUST FBO JMW DTD 1/1/2012	RAPP. DESIGNATO SPAFID S.P.A. (PERANI ELENA)	205	0,000	05/00
1000	XELON FITZPATRICK QUALIFIED FUND	RAPP. DESIGNATO SPAFID S.P.A. (PERANI ELENA)	2,150	0,000	05/00
1001	FORD MOTOR COMPANY DEFINED BENEFIT MASTER TRUST.	RAPP. DESIGNATO SPAFID S.P.A. (PERANI ELENA)	10,896	0,002	05/00
1002	FORD MOTOR COMPANY DEFINED BENEFIT MASTER TRUST.	RAPP. DESIGNATO SPAFID S.P.A. (PERANI ELENA)	5,437	0,001	05/00
1003	NORTHERN FUNDS - INTERNATIONAL EQUITY INDEX FUND	RAPP. DESIGNATO SPAFID S.P.A. (PERANI ELENA)	141,347	0,023	05/00
1004	LOCKHEED MARTIN CORPORATION MASTER RETIREMENT TRUST	RAPP. DESIGNATO SPAFID S.P.A. (PERANI ELENA)	234	0,000	05/00
1005	INTOC COLLECTIVE FUNDS FOR EMPLOYEE BENEFIT TRUSTS	RAPP. DESIGNATO SPAFID S.P.A. (PERANI ELENA)	29,952	0,005	05/00
1006	NORTHERN TRUST GLOBAL INVESTMENTS COLLECTIVE FUNDS TRUST	RAPP. DESIGNATO SPAFID S.P.A. (PERANI ELENA)	716,646	0,114	05/00
1007	SUTTER HEALTH MASTER RETIREMENT TRUST	RAPP. DESIGNATO SPAFID S.P.A. (PERANI ELENA)	107,147	0,017	05/00
1008	THE TRUSTEES OF THE HENRY SMITH CHARITY	RAPP. DESIGNATO SPAFID S.P.A. (PERANI ELENA)	147,674	0,024	05/00
1009	SUTTER HEALTH	RAPP. DESIGNATO SPAFID S.P.A. (PERANI ELENA)	9,285	0,001	05/00
1010	TRINITY COLLEGE CAMBRIDGE	RAPP. DESIGNATO SPAFID S.P.A. (PERANI ELENA)	2,744	0,000	05/00
1011	S. ROBSON WALTON 2010 TRUST	RAPP. DESIGNATO SPAFID S.P.A. (PERANI ELENA)	2,678	0,000	05/00
1012	TEACHERS' RETIREMENT SYSTEM OF OKLAHOMA	RAPP. DESIGNATO SPAFID S.P.A. (PERANI ELENA)	502,375	0,080	05/00
1013	TEACHERS' RETIREMENT SYSTEM OF OKLAHOMA	RAPP. DESIGNATO SPAFID S.P.A. (PERANI ELENA)	17,006	0,003	05/00
1014	SCHLUMBERGER GROUP TRUST AGREEMENT	RAPP. DESIGNATO SPAFID S.P.A. (PERANI ELENA)	63,817	0,013	05/00
1015	SHRINERS HOSPITALS FOR CHILDREN	RAPP. DESIGNATO SPAFID S.P.A. (PERANI ELENA)	154,742	0,026	05/00
1016	NORTHERN TRUST GLOBAL INVESTMENTS COLLECTIVE FUNDS TRUST	RAPP. DESIGNATO SPAFID S.P.A. (PERANI ELENA)	217,205	0,035	05/00
1017	NORTHERN TRUST GLOBAL INVESTMENTS COLLECTIVE FUNDS TRUST	RAPP. DESIGNATO SPAFID S.P.A. (PERANI ELENA)	64,650	0,010	05/00
1018	INTOC COLLECTIVE FUNDS FOR EMPLOYEE BENEFIT TRUSTS	RAPP. DESIGNATO SPAFID S.P.A. (PERANI ELENA)	100,108	0,016	05/00
1019	CITY OF LOS ANGELES FIRE AND POLICE PENSION PLAN	RAPP. DESIGNATO SPAFID S.P.A. (PERANI ELENA)	34,355	0,005	05/00
1020	LOCKHEED MARTIN CORPORATION MASTER RETIREMENT TRUST.	RAPP. DESIGNATO SPAFID S.P.A. (PERANI ELENA)	10,505	0,002	05/00
1021	MERCY INVESTMENT SERVICES INC	RAPP. DESIGNATO SPAFID S.P.A. (PERANI ELENA)	753	0,000	05/00
1022	NEW YORK STATE NURSES ASSOCIATION PENSION PLAN	RAPP. DESIGNATO SPAFID S.P.A. (PERANI ELENA)	51,952	0,008	05/00
1023	ALFRED DUPONT CHARITABLE TRUST	RAPP. DESIGNATO SPAFID S.P.A. (PERANI ELENA)	4,792	0,001	05/00
1024	CAMPBELL PENSION PLANS MASTER RETIREMENT TRUST	RAPP. DESIGNATO SPAFID S.P.A. (PERANI ELENA)	20,029	0,003	05/00
1025	GUIDESTONE FUNDS INTERNATIONAL EQUITY INDEX FUND.	RAPP. DESIGNATO SPAFID S.P.A. (PERANI ELENA)	24,702	0,004	05/00
1026	GENERAL PENSION AND SOCIAL SECURITY AUTHORITY GPSSA	RAPP. DESIGNATO SPAFID S.P.A. (PERANI ELENA)	14,719	0,002	05/00
1027	GENERAL PENSION AND SOCIAL SECURITY AUTHORITY GPSSA	RAPP. DESIGNATO SPAFID S.P.A. (PERANI ELENA)	11,418	0,002	05/00

1073	VERDIPAFONDET KLP AKS/EUROPA INDEKS 1		RAPP. DESIGNATO SPAFID S.P.A. (PERANI ELENA)	26.336	0,004	09,00			
1074	KOMMUNAL LANDSPENSIONSKASSE GUENSDING FORSIKRINGSSEL.SKAP		RAPP. DESIGNATO SPAFID S.P.A. (PERANI ELENA)	23.409	0,004	09,00			
1075	STICHTING PENSIOENFONDS PGB		RAPP. DESIGNATO SPAFID S.P.A. (PERANI ELENA)	59.274	0,009	09,00			
1076	STICHTING PENSIOENFONDS PGB		RAPP. DESIGNATO SPAFID S.P.A. (PERANI ELENA)	212.391	0,034	09,00			
1077	DSM CAPITAL PARTNERS FUNDS		RAPP. DESIGNATO SPAFID S.P.A. (PERANI ELENA)	152.900	0,024	09,00			
1078	DSM CAPITAL PARTNERS FUNDS		RAPP. DESIGNATO SPAFID S.P.A. (PERANI ELENA)	65.751	0,010	09,00			
1079	SCHILMBERGER INTERNATIONAL STAFF RETIREMENT FUND FCP-SIF.		RAPP. DESIGNATO SPAFID S.P.A. (PERANI ELENA)	72.914	0,012	09,00			
1080	NORTHERN TRUST UCITS FOR FUND		RAPP. DESIGNATO SPAFID S.P.A. (PERANI ELENA)	8.100	0,001	09,00			
1081	DILATION MASTER FUND LTD.C/O DILATION CAPITAL MANAGEMENT LP ACTING AS INVESTMENT MAN		RAPP. DESIGNATO SPAFID S.P.A. (PERANI ELENA)	254.468	0,041	09,00			
1082	DILATION MASTER FUND LTD.C/O DILATION CAPITAL MANAGEMENT LP ACTING AS INVESTMENT MAN		RAPP. DESIGNATO SPAFID S.P.A. (PERANI ELENA)	361.776	0,069	09,00			
1083	ANOMALY CAPITAL MASTER LP C/O ANOMALY CAPITAL MANAGEMENT LP		RAPP. DESIGNATO SPAFID S.P.A. (PERANI ELENA)	52.195	0,008	09,00			
1084	GCM GROSSVENOR EQUITY OPPORTUNITIES MASTER FUND L.P.		RAPP. DESIGNATO SPAFID S.P.A. (PERANI ELENA)	2.545.732	0,408	09,00			
1085	MOORE GLOBAL INVESTMENTS LLC		RAPP. DESIGNATO SPAFID S.P.A. (PERANI ELENA)	38.890	0,006	09,00			
1086	ST CAPITAL BLUESCALE FLAGSHIP FUND LP C/O THE PUTNAM ADVISORY COMPANY LLC		RAPP. DESIGNATO SPAFID S.P.A. (PERANI ELENA)	26.615	0,004	09,00			
1087	ABSOLUTE RETURN FUND L.P. C/O STOCKBRIDGE ASSOCIATES LLC ACTING AS FUND MANAGER		RAPP. DESIGNATO SPAFID S.P.A. (PERANI ELENA)	1.791.048	0,285	09,00			
1088	HONEYCOMB MASTER FUND LP C/O HONEYCOMB ASSET MANAGEMENT LP		RAPP. DESIGNATO SPAFID S.P.A. (PERANI ELENA)	1.001.845	0,160	09,00			
1089	HONEYCOMB MASTER FUND LP C/O HONEYCOMB ASSET MANAGEMENT LP		RAPP. DESIGNATO SPAFID S.P.A. (PERANI ELENA)	8.984	0,001	09,00			
1090	JEFFERIES STRATEGIC INVESTMENTS LLC		RAPP. DESIGNATO SPAFID S.P.A. (PERANI ELENA)	76.954	0,012	09,00			
1091	AB ARYA PARTNERS (MASTER) FUND SICAV-RAIF S.C.SP.		RAPP. DESIGNATO SPAFID S.P.A. (PERANI ELENA)	629.728	0,100	09,00			
1092	AB ARYA PARTNERS (MASTER) FUND SICAV-RAIF S.C.SP.		RAPP. DESIGNATO SPAFID S.P.A. (PERANI ELENA)	75.694	0,012	09,00			
1093	AB ARYA PARTNERS (MASTER) FUND SICAV-RAIF S.C.SP.		RAPP. DESIGNATO SPAFID S.P.A. (PERANI ELENA)	44.292	0,007	09,00			
1094	CREDIT SUISSE ASSET MANAGEMENT LLC ON BEHALF OF CS HOLDING CO CREDIT SUISSE ASSET MANAGEMENT		RAPP. DESIGNATO SPAFID S.P.A. (PERANI ELENA)	133.321	0,021	09,00			
1095	JEFFERIES STRATEGIC INVESTMENTS LLC		RAPP. DESIGNATO SPAFID S.P.A. (PERANI ELENA)	88.624	0,014	09,00			
1096	POINT72 LONDON INVESTMENTS LTD.		RAPP. DESIGNATO SPAFID S.P.A. (PERANI ELENA)	158.468	0,025	09,00			
1097	POINT72 LONDON INVESTMENTS LTD.		RAPP. DESIGNATO SPAFID S.P.A. (PERANI ELENA)	249.137	0,040	09,00			
1098	LASKER MASTER FUND		RAPP. DESIGNATO SPAFID S.P.A. (PERANI ELENA)	4.441.909	0,708	09,00			
1099	ENGADINE EQUITY MASTER FUND		RAPP. DESIGNATO SPAFID S.P.A. (PERANI ELENA)	458.750	0,073	09,00			
1100	CHALLENGE FUNDS - CHALLENGE ITALIAN EQUITY FUND		RAPP. DESIGNATO SPAFID S.P.A. (PERANI ELENA)	500.000	0,080	09,00			
1101	VARICPARTNER SICAV - 3-ALPHA GLOBAL QUALITY ACHIEVERS		RAPP. DESIGNATO SPAFID S.P.A. (PERANI ELENA)	29.036	0,005	09,00			
1102	DANSKE INVEST SICAV - GLOBAL INDEX		RAPP. DESIGNATO SPAFID S.P.A. (PERANI ELENA)	19.130	0,003	09,00			
1103	DANSKE INVEST SICAV - SRI GLOBAL		RAPP. DESIGNATO SPAFID S.P.A. (PERANI ELENA)	10.074	0,002	09,00			
1104	CROWN SIGMA UCITS PLC		RAPP. DESIGNATO SPAFID S.P.A. (PERANI ELENA)	590.000	0,094	09,00			
1105	UNIVERSE THE CMI GLOBAL NETWORK FUND - CMI CONTINENTAL EURO		RAPP. DESIGNATO SPAFID S.P.A. (PERANI ELENA)	43.261	0,007	09,00			
1106	URANO FUND - EUROPEAN EQUITY		RAPP. DESIGNATO SPAFID S.P.A. (PERANI ELENA)	91.236	0,015	09,00			
1107	ANOMALY CAPITAL MASTER LP C/O WALKERS CORPORATE LTD		RAPP. DESIGNATO SPAFID S.P.A. (PERANI ELENA)	197.881	0,030	09,00			
1108	CMLA INDEXED GLOBAL SHARE FUND		RAPP. DESIGNATO SPAFID S.P.A. (PERANI ELENA)	2.696	0,000	09,00			
1109	IRISH LIFE ASSURANCE		RAPP. DESIGNATO SPAFID S.P.A. (PERANI ELENA)	47.126	0,008	09,00			
1110	IRISH LIFE ASSURANCE PLC		RAPP. DESIGNATO SPAFID S.P.A. (PERANI ELENA)	6.443	0,001	09,00			
1111	IRISH LIFE ASSURANCE PLC		RAPP. DESIGNATO SPAFID S.P.A. (PERANI ELENA)	14.266	0,002	09,00			
1112	LALA WORLD ESG SCREENED FUND		RAPP. DESIGNATO SPAFID S.P.A. (PERANI ELENA)	8.697	0,001	09,00			
1113	L.A.A.-FISEW		RAPP. DESIGNATO SPAFID S.P.A. (PERANI ELENA)	51.764	0,008	09,00			
1114	IRISH LIFE ASSURANCE PLC		RAPP. DESIGNATO SPAFID S.P.A. (PERANI ELENA)	11.755	0,002	09,00			
1115	IRISH LIFE ASSURANCE PLC		RAPP. DESIGNATO SPAFID S.P.A. (PERANI ELENA)	21.323	0,003	09,00			
1116	IRISH LIFE ASSURANCE PLC		RAPP. DESIGNATO SPAFID S.P.A. (PERANI ELENA)	10.441	0,002	09,00			
1117	ZURICH LIFE ASSURANCE PLC		RAPP. DESIGNATO SPAFID S.P.A. (PERANI ELENA)	1.095.897	0,175	09,00			

1118	LEGAL AND GENERAL ASSURANCE PENSIONS MANAGEMENT LIMITED		RAPP. DESIGNATO SPAFID S.P.A. (PERANI ELENA)	46.375	0,007	0,000	
1119	LEGAL AND GENERAL ASSURANCE PENSIONS MANAGEMENT LIMITED		RAPP. DESIGNATO SPAFID S.P.A. (PERANI ELENA)	922.126	0,156	0,000	
1120	LEGAL AND GENERAL ASSURANCE PENSIONS MANAGEMENT LIMITED		RAPP. DESIGNATO SPAFID S.P.A. (PERANI ELENA)	16.339	0,003	0,000	
1121	LEGAL AND GENERAL ASSURANCE (PENSIONS MANAGEMENT) LIMITED		RAPP. DESIGNATO SPAFID S.P.A. (PERANI ELENA)	22.812	0,004	0,000	
1122	LEGAL AND GENERAL ASSURANCE (PENSIONS MANAGEMENT) LIMITED		RAPP. DESIGNATO SPAFID S.P.A. (PERANI ELENA)	172.707	0,028	0,000	
1123	LEGAL AND GENERAL ASSURANCE PENSIONS MANAGEMENT LIMITED		RAPP. DESIGNATO SPAFID S.P.A. (PERANI ELENA)	21.021	0,003	0,000	
1124	LEGAL AND GENERAL ASSURANCE PENSIONS MANAGEMENT LIMITED		RAPP. DESIGNATO SPAFID S.P.A. (PERANI ELENA)	11.589	0,002	0,000	
1125	LEGAL AND GENERAL ASSURANCE PENSIONS MANAGEMENT LIMITED		RAPP. DESIGNATO SPAFID S.P.A. (PERANI ELENA)	70.150	0,011	0,000	
1126	LEGAL AND GENERAL ASSURANCE PENSIONS MANAGEMENT LIMITED		RAPP. DESIGNATO SPAFID S.P.A. (PERANI ELENA)	6.138	0,001	0,000	
1127	LEGAL AND GENERAL ASSURANCE PENSIONS MANAGEMENT LIMITED		RAPP. DESIGNATO SPAFID S.P.A. (PERANI ELENA)	779	0,000	0,000	
1128	LEGAL AND GENERAL ASSURANCE (PENSIONS MANAGEMENT) LIMITED		RAPP. DESIGNATO SPAFID S.P.A. (PERANI ELENA)	43.245	0,007	0,000	
1129	LEGAL AND GENERAL ASSURANCE (PENSIONS MANAGEMENT) LIMITED		RAPP. DESIGNATO SPAFID S.P.A. (PERANI ELENA)	38.237	0,006	0,000	
1130	LEGAL AND GENERAL ASSURANCE PENSIONS MANAGEMENT LIMITED		RAPP. DESIGNATO SPAFID S.P.A. (PERANI ELENA)	96.767	0,016	0,000	
1131	LEGAL AND GENERAL ASSURANCE (PENSIONS MANAGEMENT) LIMITED		RAPP. DESIGNATO SPAFID S.P.A. (PERANI ELENA)	57.454	0,009	0,000	
1132	CITIBANK INTERNATIONAL PLC AS TRUSTEE CITIBANK INT.PLC		RAPP. DESIGNATO SPAFID S.P.A. (PERANI ELENA)	14.104	0,002	0,000	
1133	CITIBANK INTERNATIONAL PLC AS TRUSTEE CITIBANK INT.PLC		RAPP. DESIGNATO SPAFID S.P.A. (PERANI ELENA)	194.133	0,031	0,000	
1134	ABEGON CUSTODY B.V.		RAPP. DESIGNATO SPAFID S.P.A. (PERANI ELENA)	62.179	0,010	0,000	
1135	THE NIMURA TRUST AND BANKING CO LTD		RAPP. DESIGNATO SPAFID S.P.A. (PERANI ELENA)	20.200	0,003	0,000	
1136	THE NIMURA TRUST AND BANKING CO LTD		RAPP. DESIGNATO SPAFID S.P.A. (PERANI ELENA)	1.386	0,000	0,000	
1137	STICHTING PGM DEPOSITARY		RAPP. DESIGNATO SPAFID S.P.A. (PERANI ELENA)	126.851	0,021	0,000	
1138	STICHTING PGM DEPOSITARY		RAPP. DESIGNATO SPAFID S.P.A. (PERANI ELENA)	224.236	0,038	0,000	
1139	INTERNATIONAL EQUITIES FUND		RAPP. DESIGNATO SPAFID S.P.A. (PERANI ELENA)	10.574	0,002	0,000	
1140	NATIONAL COUNCIL FOR SOCIAL SEC FUND		RAPP. DESIGNATO SPAFID S.P.A. (PERANI ELENA)	5.079	0,001	0,000	
1141	AECON CUSTODY B.V.		RAPP. DESIGNATO SPAFID S.P.A. (PERANI ELENA)	37.869	0,006	0,000	
1142	SDA INTL EQUITY INDEX FD-WORLD		RAPP. DESIGNATO SPAFID S.P.A. (PERANI ELENA)	12.116	0,002	0,000	
1143	THREADNEEDLE (LUX)		RAPP. DESIGNATO SPAFID S.P.A. (PERANI ELENA)	786.556	0,128	0,000	
1144	THREADNEEDLE (LUX)		RAPP. DESIGNATO SPAFID S.P.A. (PERANI ELENA)	11.397	0,002	0,000	
1145	THREADNEEDLE (LUX)		RAPP. DESIGNATO SPAFID S.P.A. (PERANI ELENA)	411.447	0,066	0,000	
1146	THREADNEEDLE (LUX)		RAPP. DESIGNATO SPAFID S.P.A. (PERANI ELENA)	102.594	0,016	0,000	
1147	THREADNEEDLE (LUX) COLUMBIA THREADNEEDLE INVESTMENTS		RAPP. DESIGNATO SPAFID S.P.A. (PERANI ELENA)	86.047	0,014	0,000	
1148	THREADNEEDLE (LUX) COLUMBIA THREADNEEDLE INVESTMENTS		RAPP. DESIGNATO SPAFID S.P.A. (PERANI ELENA)	1.277.251	0,203	0,000	
1149	THREADNEEDLE (LUX)		RAPP. DESIGNATO SPAFID S.P.A. (PERANI ELENA)	1.651.425	0,265	0,000	
1150	THREADNEEDLE INVESTMENT FUNDS (CVC)		RAPP. DESIGNATO SPAFID S.P.A. (PERANI ELENA)	843.170	0,130	0,000	
1151	THREADNEEDLE INVESTMENT FUNDS (CVC)		RAPP. DESIGNATO SPAFID S.P.A. (PERANI ELENA)	991.709	0,158	0,000	
1152	THREADNEEDLE INVESTMENT FUNDS (CVC)		RAPP. DESIGNATO SPAFID S.P.A. (PERANI ELENA)	502.292	0,080	0,000	
1153	THREADNEEDLE SPECIALIST INVESTMENT EUROPEAN FOCUS FUND		RAPP. DESIGNATO SPAFID S.P.A. (PERANI ELENA)	57.810	0,009	0,000	
1154	THREADNEEDLE PENSIONS MULTI ASSET FUND COLUMBIA THREADNEEDLE INVESTMENTS		RAPP. DESIGNATO SPAFID S.P.A. (PERANI ELENA)	60.956	0,011	0,000	
1155	JOHN HANCOCK FUNDS III INTERNATIONAL GROWTH FUND.		RAPP. DESIGNATO SPAFID S.P.A. (PERANI ELENA)	8.626.500	1,008	0,000	
1156	JOHN HANCOCK VARIABLE INSURANCE TRUST INTERNATIONAL EQUITY INDEX TRUST.		RAPP. DESIGNATO SPAFID S.P.A. (PERANI ELENA)	14.507	0,002	0,000	
1157	VICTORY TRIANGLE INTERNATIONAL FUND-CORE EQUITY		RAPP. DESIGNATO SPAFID S.P.A. (PERANI ELENA)	38.144	0,006	0,000	
1158	LEGAL AND GENERAL COLLECTIVE INVESTMENT TRUST.		RAPP. DESIGNATO SPAFID S.P.A. (PERANI ELENA)	308	0,000	0,000	
1159	LEGAL AND GENERAL COLLECTIVE INVESTMENT TRUST.		RAPP. DESIGNATO SPAFID S.P.A. (PERANI ELENA)	84.272	0,013	0,000	
1160	NATIONAL COUNCIL FOR SOCIAL SECURITY FUND.		RAPP. DESIGNATO SPAFID S.P.A. (PERANI ELENA)	181.389	0,028	0,000	
1161	VICTORY CAPITAL INTERNATIONAL COLLECTIVE INVESTMENT TRUST		RAPP. DESIGNATO SPAFID S.P.A. (PERANI ELENA)	9.606	0,002	0,000	
1162	MONETARY AUTHORITY OF SINGAPORE		RAPP. DESIGNATO SPAFID S.P.A. (PERANI ELENA)	4.767.269	0,763	0,000	

1253	MACKENZIE MAX DIVERSIFICATION DEVELOPED EUR INDEX ETF	RAPP. DESIGNATO SPAFID S.P.A. (PERANI ELENA)	880	0,000	09:00				
1254	MACKENZIE MAX DIVERSIFICATION ALL WORLD DEVELOPED IND ETF	RAPP. DESIGNATO SPAFID S.P.A. (PERANI ELENA)	3.388	0,001	09:00				
1255	TD EMERALD INTERNATIONAL EQUITY INDEX FUND	RAPP. DESIGNATO SPAFID S.P.A. (PERANI ELENA)	101.118	0,016	09:00				
1256	TD EUROPEAN INDEX FUND	RAPP. DESIGNATO SPAFID S.P.A. (PERANI ELENA)	2.748	0,000	09:00				
1257	TD INTERNATIONAL EQUITY INDEX ETF	RAPP. DESIGNATO SPAFID S.P.A. (PERANI ELENA)	22.396	0,004	09:00				
1258	TD GLOBAL TECHNOLOGY LEADERS INDEX ETF	RAPP. DESIGNATO SPAFID S.P.A. (PERANI ELENA)	36.463	0,006	09:00				
1259	IMPERIAL INTERNATIONAL EQUITY POOL	RAPP. DESIGNATO SPAFID S.P.A. (PERANI ELENA)	10.554	0,002	09:00				
1260	IMPERIAL INTERNATIONAL EQUITY POOL	RAPP. DESIGNATO SPAFID S.P.A. (PERANI ELENA)	5.466	0,001	09:00				
1261	WINDWISSE MSCI EAFE INDEX NON-LENDING, FUND FOR EXEMPT ORG.	RAPP. DESIGNATO SPAFID S.P.A. (PERANI ELENA)	20.796	0,003	09:00				
1262	CIBC INTERNATIONAL INDEX FUND	RAPP. DESIGNATO SPAFID S.P.A. (PERANI ELENA)	21.882	0,003	09:00				
1263	CIBC EUROPEAN INDEX FUND	RAPP. DESIGNATO SPAFID S.P.A. (PERANI ELENA)	2.658	0,000	09:00				
1264	CIBC POOLED INTERNATIONAL EQUITY INDEX FUND	RAPP. DESIGNATO SPAFID S.P.A. (PERANI ELENA)	1.885	0,000	09:00				
1265	ALLIANZ GLOBAL INVESTORS FUND	RAPP. DESIGNATO SPAFID S.P.A. (PERANI ELENA)	610.206	0,087	09:00				
1266	ALLIANZ GLOBAL INVESTORS FUND	RAPP. DESIGNATO SPAFID S.P.A. (PERANI ELENA)	55.940	0,009	09:00				
1267	AXA WORLD FUNDS	RAPP. DESIGNATO SPAFID S.P.A. (PERANI ELENA)	146.000	0,023	09:00				
1268	AXA WORLD FUNDS	RAPP. DESIGNATO SPAFID S.P.A. (PERANI ELENA)	950.000	0,151	09:00				
1269	AXA WORLD FUNDS	RAPP. DESIGNATO SPAFID S.P.A. (PERANI ELENA)	45.236	0,007	09:00				
1270	AXA WORLD FUNDS	RAPP. DESIGNATO SPAFID S.P.A. (PERANI ELENA)	1.200.000	0,191	09:00				
1271	BLACKROCK GLOBAL INDEX FUNDS	RAPP. DESIGNATO SPAFID S.P.A. (PERANI ELENA)	18.448	0,003	09:00				
1272	BLACKROCK GLOBAL INDEX FUNDS	RAPP. DESIGNATO SPAFID S.P.A. (PERANI ELENA)	11.833	0,002	09:00				
1273	XTRACKERS	RAPP. DESIGNATO SPAFID S.P.A. (PERANI ELENA)	194.724	0,031	09:00				
1274	DWS INVEST	RAPP. DESIGNATO SPAFID S.P.A. (PERANI ELENA)	180.895	0,029	09:00				
1275	DWS MULTI ASSET PR FUND	RAPP. DESIGNATO SPAFID S.P.A. (PERANI ELENA)	126.000	0,020	09:00				
1276	XTRACKERS	RAPP. DESIGNATO SPAFID S.P.A. (PERANI ELENA)	132.243	0,021	09:00				
1277	XTRACKERS	RAPP. DESIGNATO SPAFID S.P.A. (PERANI ELENA)	47.884	0,008	09:00				
1278	XTRACKERS	RAPP. DESIGNATO SPAFID S.P.A. (PERANI ELENA)	79.507	0,013	09:00				
1279	XTRACKERS	RAPP. DESIGNATO SPAFID S.P.A. (PERANI ELENA)	10.328	0,002	09:00				
1280	DWS INVEST	RAPP. DESIGNATO SPAFID S.P.A. (PERANI ELENA)	780.000	0,124	09:00				
1281	GOLDMAN SACHS FUNDS	RAPP. DESIGNATO SPAFID S.P.A. (PERANI ELENA)	784	0,000	09:00				
1282	DWS INVESTMENT SA FOR DWS ESG EUROPEAN EQUITIES	RAPP. DESIGNATO SPAFID S.P.A. (PERANI ELENA)	100.730	0,016	09:00				
1283	DWS INVESTMENT SA FOR ARERO DER WELTFONDS	RAPP. DESIGNATO SPAFID S.P.A. (PERANI ELENA)	8.310	0,001	09:00				
1284	UBS ETF	RAPP. DESIGNATO SPAFID S.P.A. (PERANI ELENA)	349.165	0,055	09:00				
1285	UBS ETF	RAPP. DESIGNATO SPAFID S.P.A. (PERANI ELENA)	21.023	0,003	09:00				
1286	UBS ETF	RAPP. DESIGNATO SPAFID S.P.A. (PERANI ELENA)	7.822	0,001	09:00				
1287	STATE STREET GLOBAL ADVISORS LUXEMBOURG SICAV	RAPP. DESIGNATO SPAFID S.P.A. (PERANI ELENA)	41.860	0,007	09:00				
1288	STATE STREET GLOBAL ADVISORS LUXEMBOURG SICAV	RAPP. DESIGNATO SPAFID S.P.A. (PERANI ELENA)	41.845	0,007	09:00				
1289	STATE STREET GLOBAL ADVISORS LUXEMBOURG SICAV	RAPP. DESIGNATO SPAFID S.P.A. (PERANI ELENA)	41.020	0,007	09:00				
1290	STATE STREET GLOBAL ADVISORS LUXEMBOURG SICAV	RAPP. DESIGNATO SPAFID S.P.A. (PERANI ELENA)	2.883	0,000	09:00				
1291	ISHARES MSCI EAFE INTERNATIONAL INDEX FUND	RAPP. DESIGNATO SPAFID S.P.A. (PERANI ELENA)	196.266	0,031	09:00				
1292	ISHARES MSCI ACWI ETF	RAPP. DESIGNATO SPAFID S.P.A. (PERANI ELENA)	129.857	0,021	09:00				
1293	ISHARES MSCI ACWI EX U.S. ETF	RAPP. DESIGNATO SPAFID S.P.A. (PERANI ELENA)	88.148	0,011	09:00				
1294	ISHARES MSCI EUROZONE ETF	RAPP. DESIGNATO SPAFID S.P.A. (PERANI ELENA)	541.176	0,086	09:00				
1295	ISHARES MSCI EAFE GROWTH ETF	RAPP. DESIGNATO SPAFID S.P.A. (PERANI ELENA)	530.572	0,085	09:00				
1296	ISHARES MSCI EAFE ETF	RAPP. DESIGNATO SPAFID S.P.A. (PERANI ELENA)	1.460.265	0,233	09:00				
1297	ISHARES MSCI KOSUAI ETF	RAPP. DESIGNATO SPAFID S.P.A. (PERANI ELENA)	1.530	0,000	09:00				

1345	THACREE INTERNATIONAL EQUITY INDEX FUND	RAPP. DESIGNATO SPAFID S.P.A. (PERANI ELENA)	415,985	0,065	09,00
1346	THE REGENTS OF THE UNIVERSITY OF CALIFORNIA	RAPP. DESIGNATO SPAFID S.P.A. (PERANI ELENA)	1,507	0,000	09,00
1347	BRIGHTHOUSE FUNDS TRUST II METLIFE MSCI EAFE INDEX PORTFOLIO	RAPP. DESIGNATO SPAFID S.P.A. (PERANI ELENA)	32,431	0,005	09,00
1348	VALIC COMPANY INTERNATIONAL EQUITIES INDEX FUND	RAPP. DESIGNATO SPAFID S.P.A. (PERANI ELENA)	39,877	0,006	09,00
1349	STATE OF MINNESOTA	RAPP. DESIGNATO SPAFID S.P.A. (PERANI ELENA)	155,951	0,025	09,00
1350	ALAMEDA COUNTY EMPLOYEES' RETIREMENT ASSOCIATION	RAPP. DESIGNATO SPAFID S.P.A. (PERANI ELENA)	79,223	0,012	09,00
1351	JOHN HANCOCK LIFE AND HEALTH INSURANCE COMPANY	RAPP. DESIGNATO SPAFID S.P.A. (PERANI ELENA)	1,143	0,000	09,00
1352	ORANGE COUNTY EMPLOYEES RETIREMENT SYSTEM	RAPP. DESIGNATO SPAFID S.P.A. (PERANI ELENA)	95,832	0,015	09,00
1353	SPDR PORTFOLIO DEVELOPED WORLD EXUS ETF	RAPP. DESIGNATO SPAFID S.P.A. (PERANI ELENA)	113,985	0,018	09,00
1354	MORGAN STANLEY INSTITUTIONAL FUND TRUST - GLOBAL STRATEGIST PORTFOLIO	RAPP. DESIGNATO SPAFID S.P.A. (PERANI ELENA)	1,653	0,000	09,00
1355	MORGAN STANLEY VARIABLE INSURANCE F. UNID, INC. GLOBAL STRATEGIST PORTFOLIO	RAPP. DESIGNATO SPAFID S.P.A. (PERANI ELENA)	332	0,000	09,00
1356	TEACHER RETIREMENT SYSTEM OF TEXAS	RAPP. DESIGNATO SPAFID S.P.A. (PERANI ELENA)	32,585	0,005	09,00
1357	WTCN COLLECTIVE INVESTMENT FUNDS TRUST	RAPP. DESIGNATO SPAFID S.P.A. (PERANI ELENA)	186,891	0,030	09,00
1358	WTCN MULTIPLE COLLECTIVE INVESTMENT FUNDS TRUST II	RAPP. DESIGNATO SPAFID S.P.A. (PERANI ELENA)	19,811	0,003	09,00
1359	WTCN COMMON TRUST FUNDS TRUST II RESEARCH EQUITY PORTFOLIO	RAPP. DESIGNATO SPAFID S.P.A. (PERANI ELENA)	17,705	0,003	09,00
1360	SPDR PORTFOLIO EUROPE ETF	RAPP. DESIGNATO SPAFID S.P.A. (PERANI ELENA)	7,331	0,001	09,00
1361	SST GLOB ADV TAX EXEMPT RETIREMENT PLANS	RAPP. DESIGNATO SPAFID S.P.A. (PERANI ELENA)	8,412	0,001	09,00
1362	SST GLOB ADV TAX EXEMPT RETIREMENT PLANS	RAPP. DESIGNATO SPAFID S.P.A. (PERANI ELENA)	174,213	0,028	09,00
1363	SSB MSCI ITALY INDEX SECURITIES ENDING COMMON TRUST FUND	RAPP. DESIGNATO SPAFID S.P.A. (PERANI ELENA)	691,803	0,110	09,00
1364	SSB GLOB ADV TAX EXEMPT RETIREMENT PLANS	RAPP. DESIGNATO SPAFID S.P.A. (PERANI ELENA)	370,196	0,058	09,00
1365	TEACHERS' RETIREMENT SYSTEM OF THE STATE OF ILLINOIS	RAPP. DESIGNATO SPAFID S.P.A. (PERANI ELENA)	686,548	0,109	09,00
1366	TRIMLI OF THE ARMY AIR FORCE EXCHANGE SERVICE	RAPP. DESIGNATO SPAFID S.P.A. (PERANI ELENA)	49,648	0,008	09,00
1367	REITM ANNUITY PLAN EMPLOYEES ARMY AIR CE EXCHANGE SERVICE TRUST	RAPP. DESIGNATO SPAFID S.P.A. (PERANI ELENA)	5,381	0,001	09,00
1368	INTERNATIONAL PAPER COMPANY COMMINGLED INVESTMENT GROUP TRUST	RAPP. DESIGNATO SPAFID S.P.A. (PERANI ELENA)	42,217	0,007	09,00
1369	UNIVERSAL INVESTMENT GESELLSCHAFT MBH FOR APT UNIVERSAL FONDS	RAPP. DESIGNATO SPAFID S.P.A. (PERANI ELENA)	5,828	0,001	09,00
1370	BM 40180 PLUS PLAN TRUST	RAPP. DESIGNATO SPAFID S.P.A. (PERANI ELENA)	140,246	0,022	09,00
1371	MG INVESTMENT FUNDS (1) MG EUROPEAN INDEX TRACKER FUND	RAPP. DESIGNATO SPAFID S.P.A. (PERANI ELENA)	57,929	0,008	09,00
1372	MANAGED PENSION FUNDS LIMITED	RAPP. DESIGNATO SPAFID S.P.A. (PERANI ELENA)	5,500	0,001	09,00
1373	STICHTING PHILIPS PENSIONFONDS	RAPP. DESIGNATO SPAFID S.P.A. (PERANI ELENA)	2,100	0,000	09,00
1374	NATIONAL EMPLOYMENT SAVINGS TRUST	RAPP. DESIGNATO SPAFID S.P.A. (PERANI ELENA)	39,256	0,008	09,00
1375	VANGUARD ESG DEVELOPED WORLD ALL CAP EQ INDEX FND UK	RAPP. DESIGNATO SPAFID S.P.A. (PERANI ELENA)	6,083	0,001	09,00
1376	VANGUARD INVESTMENTS FUNDS ICVC VANGUARD FTSE DEVELOPED WOR LD EX - U.K. EQUITY INDEX FUND	RAPP. DESIGNATO SPAFID S.P.A. (PERANI ELENA)	1,850	0,000	09,00
1377	VIF ICVC VANGUARD FTSE DEVELOPED EUROPE EQUITY INDEX FUND	RAPP. DESIGNATO SPAFID S.P.A. (PERANI ELENA)	198,548	0,017	09,00
1378	VIF ICVC VANGUARD FTSE DEVELOPED EUROPE EQUITY INDEX FUND	RAPP. DESIGNATO SPAFID S.P.A. (PERANI ELENA)	217,285	0,035	09,00
1379	PUBLIC AUTHORITY FOR SOCIAL INSURANCE	RAPP. DESIGNATO SPAFID S.P.A. (PERANI ELENA)	8,022	0,001	09,00
1380	ZURICH ASSURANCE LTD	RAPP. DESIGNATO SPAFID S.P.A. (PERANI ELENA)	4,332	0,001	09,00
1381	ZURICH ASSURANCE LTD	RAPP. DESIGNATO SPAFID S.P.A. (PERANI ELENA)	487,044	0,070	09,00
1382	HSBC BANK SSB AUT EU SCREEN EX CONTROVERSIES CW INDEX EQ FND	RAPP. DESIGNATO SPAFID S.P.A. (PERANI ELENA)	2,091,118	0,333	09,00
1383	NATWEST ST JAMES'S PLACE GLOBEQUITY UNIT TRUST	RAPP. DESIGNATO SPAFID S.P.A. (PERANI ELENA)	105,841	0,017	09,00
1384	NATWEST TRUSTEE AND DEPOSITARY SERVICES LIMITED AS TRUSTEE OF ST. JAMES'S PLACE STRATEGIC MAR	RAPP. DESIGNATO SPAFID S.P.A. (PERANI ELENA)	224,871	0,036	09,00
1385	FAMILY INVESTMENTS CHILD TRUST FUND	RAPP. DESIGNATO SPAFID S.P.A. (PERANI ELENA)	14,857	0,002	09,00
1386	FAMILY INVESTMENTS GLOBAL ICVC ONEFAMILY GLOBAL EQUITY FUND	RAPP. DESIGNATO SPAFID S.P.A. (PERANI ELENA)	13,414	0,002	09,00
1387	FAMILY INVESTMENTS GLOBAL ICVC ONEFAMILY GLOBAL EQUITY FUND	RAPP. DESIGNATO SPAFID S.P.A. (PERANI ELENA)	7,397	0,001	09,00
1388	AMERICAN CENTURY ETF TRUST-AVANANTIS INTERNATIONAL EQUITY ETF	RAPP. DESIGNATO SPAFID S.P.A. (PERANI ELENA)	371	0,000	09,00
1389	AMERICAN CENTURY ETF TRUST-AVANANTIS INTERNATIONAL EQUITY ETF	RAPP. DESIGNATO SPAFID S.P.A. (PERANI ELENA)	3,384	0,001	09,00

1386	AMERICAN CENTURY ETF TRUST-AVANTI INTERNATIONAL EQUITY FUND	RAPP. DESIGNATO SPAFID S.P.A. (PERANI ELENA)	501	0,000	09.00			
1389	WATB MSCI KOKUSAI INDEX MOTHER FUND	RAPP. DESIGNATO SPAFID S.P.A. (PERANI ELENA)	4.357	0,001	09.00			
1390	STATE OF ALASKA RETIREMENT AND BENEFITS PLANS	RAPP. DESIGNATO SPAFID S.P.A. (PERANI ELENA)	26.750	0,004	09.00			
1391	AMERICAN BUREAU OF SHIPPING	RAPP. DESIGNATO SPAFID S.P.A. (PERANI ELENA)	125	0,000	09.00			
1392	ARIZONA STATE RETIREMENT SYSTEM	RAPP. DESIGNATO SPAFID S.P.A. (PERANI ELENA)	8.068	0,001	09.00			
1393	UNITED TECHNOLOGIES CORPORATION EMPLOYEE SAVINGS PLAN MASTER TRU	RAPP. DESIGNATO SPAFID S.P.A. (PERANI ELENA)	51.954	0,008	09.00			
1394	BEAR CREEK INC	RAPP. DESIGNATO SPAFID S.P.A. (PERANI ELENA)	601	0,000	09.00			
1395	BEAR CREEK INC	RAPP. DESIGNATO SPAFID S.P.A. (PERANI ELENA)	916	0,000	09.00			
1396	THE WALT DISNEY COMPANY RETIREMENT PLAN MASTER TRUST	RAPP. DESIGNATO SPAFID S.P.A. (PERANI ELENA)	12.363	0,002	09.00			
1397	BMO MSCI FINTECH INNOVATION INDEX ETF	RAPP. DESIGNATO SPAFID S.P.A. (PERANI ELENA)	910	0,000	09.00			
1398	BMO MSCI INNOVATION INDEX ETF	RAPP. DESIGNATO SPAFID S.P.A. (PERANI ELENA)	770	0,000	09.00			
1399	BMO MSCI NEXT GEN INTERNET INNOVATION INDEX ETF	RAPP. DESIGNATO SPAFID S.P.A. (PERANI ELENA)	230	0,000	09.00			
1400	BMO MSCI EAFE INDEX ETF	RAPP. DESIGNATO SPAFID S.P.A. (PERANI ELENA)	50.660	0,014	09.00			
1401	THE CAPTIVE INVESTORS FUND	RAPP. DESIGNATO SPAFID S.P.A. (PERANI ELENA)	150.076	0,024	09.00			
1402	UBS (US) GROUP TRUST	RAPP. DESIGNATO SPAFID S.P.A. (PERANI ELENA)	20.703	0,003	09.00			
1403	CENTRAL PROVIDENT FUND BOARD	RAPP. DESIGNATO SPAFID S.P.A. (PERANI ELENA)	1.092	0,000	09.00			
1404	CITY UNIVERSITY OF NEW YORK	RAPP. DESIGNATO SPAFID S.P.A. (PERANI ELENA)	317	0,000	09.00			
1405	TRUST LAB GLOBAL DYNAMIC ALLOCATION PORTFOLIO	RAPP. DESIGNATO SPAFID S.P.A. (PERANI ELENA)	27.422	0,004	09.00			
1406	XTRACKERS (IE) PUBLIC LIMITED COMPANY	RAPP. DESIGNATO SPAFID S.P.A. (PERANI ELENA)	6.662	0,001	09.00			
1408	XTRACKERS (IE) PUBLIC LIMITED COMPANY	RAPP. DESIGNATO SPAFID S.P.A. (PERANI ELENA)	61.970	0,010	09.00			
1409	DETROIT EDISON QUALIFIED NUCLEAR DECOMMISSIONING TRUST	RAPP. DESIGNATO SPAFID S.P.A. (PERANI ELENA)	71.110	0,011	09.00			
1410	CASSE DE DEPOT ET PLACEMENT D'UQUEBEC	RAPP. DESIGNATO SPAFID S.P.A. (PERANI ELENA)	1.984	0,000	09.00			
1411	XTRACKERS (IE) PUBLIC LIMITED COMPANY	RAPP. DESIGNATO SPAFID S.P.A. (PERANI ELENA)	56.254	0,009	09.00			
1412	CALVERT VP EAFE INTERNATIONAL INDEX PORTFOLIO	RAPP. DESIGNATO SPAFID S.P.A. (PERANI ELENA)	32.586	0,005	09.00			
1413	THE REGENTS OF THE UNIVERSITY OF CALIFORNIA	RAPP. DESIGNATO SPAFID S.P.A. (PERANI ELENA)	3.168	0,001	09.00			
1414	THE REGENTS OF THE UNIVERSITY OF CALIFORNIA	RAPP. DESIGNATO SPAFID S.P.A. (PERANI ELENA)	51.262	0,008	09.00			
1415	THE REGENTS OF THE UNIVERSITY OF CALIFORNIA	RAPP. DESIGNATO SPAFID S.P.A. (PERANI ELENA)	3.407	0,001	09.00			
1416	THE REGENTS OF THE UNIVERSITY OF CALIFORNIA	RAPP. DESIGNATO SPAFID S.P.A. (PERANI ELENA)	450	0,000	09.00			
1417	PARAMETRIC INTERNATIONAL EQUITY FUND	RAPP. DESIGNATO SPAFID S.P.A. (PERANI ELENA)	384	0,000	09.00			
1418	EATON VANCE RICHARD BERNSTEIN ALL ASSET STRATEGY FUND	RAPP. DESIGNATO SPAFID S.P.A. (PERANI ELENA)	11.200	0,002	09.00			
1419	PARKER FOUNDATION INC	RAPP. DESIGNATO SPAFID S.P.A. (PERANI ELENA)	16.346	0,003	09.00			
1420	EATON VANCE RICHARD BERNSTEIN EQUITY STRATEGY FUND	RAPP. DESIGNATO SPAFID S.P.A. (PERANI ELENA)	4.951	0,001	09.00			
1421	FND DE SEGURANCA SOCIAL DE MACAU	RAPP. DESIGNATO SPAFID S.P.A. (PERANI ELENA)	94.221	0,015	09.00			
1422	FRANKLIN TEMPLETON ETF TRUST - FRANKLIN FTSE EUROPE ETF	RAPP. DESIGNATO SPAFID S.P.A. (PERANI ELENA)	11.957	0,002	09.00			
1423	FRANKLIN TEMPLETON ETF TRUST - FRANKLIN FTSE ITALY ETF	RAPP. DESIGNATO SPAFID S.P.A. (PERANI ELENA)	9.408	0,001	09.00			
1424	FRANKLIN FTSE EUROPE EX U.K. INDEX ETF	RAPP. DESIGNATO SPAFID S.P.A. (PERANI ELENA)	4.641	0,001	09.00			
1425	FRANKLIN LIBERTYSHARES ICAV	RAPP. DESIGNATO SPAFID S.P.A. (PERANI ELENA)	6.240	0,001	09.00			
1426	FRANKLIN TEMPLETON ETF TRUST - FRANKLIN FTSE EUROPE HEDGED ETF	RAPP. DESIGNATO SPAFID S.P.A. (PERANI ELENA)	150	0,000	09.00			
1427	VALIC COMPANY I - INTERNATIONAL SOCIALLY RESPONSIBLE FUNDK	RAPP. DESIGNATO SPAFID S.P.A. (PERANI ELENA)	612	0,000	09.00			
1428	GOVERNMENT PENSION INVESTMENT FUND	RAPP. DESIGNATO SPAFID S.P.A. (PERANI ELENA)	7.610	0,001	09.00			
1429	HANLIFE INVESTMENT MANAGEMENT I PLC	RAPP. DESIGNATO SPAFID S.P.A. (PERANI ELENA)	138.759	0,022	06.00			
1430	DYNAMIC ACTIVE GLOBAL FINANCIAL SERVICES FUND	RAPP. DESIGNATO SPAFID S.P.A. (PERANI ELENA)	126.337	0,020	09.00			
1431	SCOTIA INTERNATIONAL EQUITY INDEX TRACKER ETF	RAPP. DESIGNATO SPAFID S.P.A. (PERANI ELENA)	37.977	0,008	09.00			
1432	STICHTING ING CDC PENSIOENFONDS	RAPP. DESIGNATO SPAFID S.P.A. (PERANI ELENA)	2.208	0,000	09.00			
1432	STICHTING ING CDC PENSIOENFONDS	RAPP. DESIGNATO SPAFID S.P.A. (PERANI ELENA)	9.240	0,001	09.00			

1433	TANBERNE BALANCED INCOME PORTFOLIO	RAPP. DESIGNATO SPAFID S.P.A. (PERANI ELENA)	1,071	0,000	06:00				
1434	TANBERNE BALANCED PORTFOLIO	RAPP. DESIGNATO SPAFID S.P.A. (PERANI ELENA)	7,313	0,001	09:00				
1435	TANBERNE BALANCED GROWTH PORTFOLIO	RAPP. DESIGNATO SPAFID S.P.A. (PERANI ELENA)	7,048	0,001	09:00				
1436	TANBERNE EQUITY GROWTH PORTFOLIO	RAPP. DESIGNATO SPAFID S.P.A. (PERANI ELENA)	7,531	0,001	09:00				
1437	MASSMUTUAL SELECT BLACKROCK GLOBAL ALLOCATION FUND	RAPP. DESIGNATO SPAFID S.P.A. (PERANI ELENA)	9,690	0,001	09:00				
1438	TRANS-AMERICA MORGAN STANLEY GLOBAL ALLOCATION VP	RAPP. DESIGNATO SPAFID S.P.A. (PERANI ELENA)	7,037	0,001	09:00				
1439	M&I MSCI EAFE INTERNATIONAL INDEX FUND	RAPP. DESIGNATO SPAFID S.P.A. (PERANI ELENA)	5,374	0,001	09:00				
1440	TRANS-AMERICA INTERNATIONAL EQUITY INDEX VP	RAPP. DESIGNATO SPAFID S.P.A. (PERANI ELENA)	1,756	0,000	09:00				
1441	JOHNSON AND JOHNSON PENSION + SAVINGS PLANS MASTER TRUST	RAPP. DESIGNATO SPAFID S.P.A. (PERANI ELENA)	159,928	0,027	09:00				
1442	JOHNSON AND JOHNSON PENSION + SAVINGS PLANS MASTER TRUST	RAPP. DESIGNATO SPAFID S.P.A. (PERANI ELENA)	86,801	0,014	09:00				
1443	JPM MELLON MSCI WORLD INDEX FUND	RAPP. DESIGNATO SPAFID S.P.A. (PERANI ELENA)	2,367	0,000	09:00				
1444	JPM MORGAN GLOBAL ALLOCATION FUND	RAPP. DESIGNATO SPAFID S.P.A. (PERANI ELENA)	2,045	0,000	09:00				
1445	JULDEA INTERNATIONAL CORE EQUITY FUND	RAPP. DESIGNATO SPAFID S.P.A. (PERANI ELENA)	495	0,000	09:00				
1446	FIRST CHURCH OF CHRIST SCIENTIST	RAPP. DESIGNATO SPAFID S.P.A. (PERANI ELENA)	44,220	0,007	09:00				
1447	JANUS HENDERSON INTERNATIONAL RESEARCH EQUITY PORTFOLIO	RAPP. DESIGNATO SPAFID S.P.A. (PERANI ELENA)	131,914	0,021	09:00				
1448	SUNAMERICA SERIES TRUST SA JPM DIVERSIFIED BALANCED PORTFOLIO	RAPP. DESIGNATO SPAFID S.P.A. (PERANI ELENA)	614	0,000	09:00				
1449	SUNAMERICA SERIES TRUST SA MULTIMANAGED INTERNATIONAL EQUITY PORTF	RAPP. DESIGNATO SPAFID S.P.A. (PERANI ELENA)	3,238	0,001	09:00				
1450	SUNAMERICA SERIES TRUST - SA INTERNATIONAL INDEX PORTFOLIO	RAPP. DESIGNATO SPAFID S.P.A. (PERANI ELENA)	16,952	0,003	09:00				
1451	OPENWORLD PUBLIC LIMITED COMPANY	RAPP. DESIGNATO SPAFID S.P.A. (PERANI ELENA)	823	0,000	09:00				
1452	INSTITUTIONAL RETIREMENT TRUST	RAPP. DESIGNATO SPAFID S.P.A. (PERANI ELENA)	18,954	0,003	09:00				
1453	CAYMAN ISLANDS CHAMBER OF COMMERCE PENSION FUND	RAPP. DESIGNATO SPAFID S.P.A. (PERANI ELENA)	2,828	0,000	09:00				
1454	STATE STREET GLOBAL ALL CAP EQUITY EXUS INDEX PORTFOLIO	RAPP. DESIGNATO SPAFID S.P.A. (PERANI ELENA)	59,381	0,008	09:00				
1455	STATE STREET INTERNATIONAL DEVELOPED EQUITY INDEX PORTFOLIO	RAPP. DESIGNATO SPAFID S.P.A. (PERANI ELENA)	97,740	0,016	09:00				
1456	NEUBERGER BERMAN TRUST COMPANY N.A. COLLECTIVE INVESTMENT TRUST	RAPP. DESIGNATO SPAFID S.P.A. (PERANI ELENA)	90,316	0,014	09:00				
1457	NEUBERGER BERMAN TRUST COMPANY N.A. COLLECTIVE INVESTMENT TRUST	RAPP. DESIGNATO SPAFID S.P.A. (PERANI ELENA)	52,264	0,006	09:00				
1458	LOS ANGELES COUNTY EMPLOYEES RETIREMENT ASSOCIATI	RAPP. DESIGNATO SPAFID S.P.A. (PERANI ELENA)	38,696	0,006	09:00				
1459	LOS ANGELES COUNTY EMPLOYEES RETIREMENT ASSOCIATI	RAPP. DESIGNATO SPAFID S.P.A. (PERANI ELENA)	529	0,000	09:00				
1460	INTL KAPITALANLAGEGESELLSCHAFT MBH FOR DC EUROLAND EQUITIES	RAPP. DESIGNATO SPAFID S.P.A. (PERANI ELENA)	52,338	0,008	09:00				
1461	LVP BLACKROCK GLOBAL ALLOCATION FUND	RAPP. DESIGNATO SPAFID S.P.A. (PERANI ELENA)	8,510	0,001	09:00				
1462	LVP SSSA INTERNATIONAL INDEX FUND	RAPP. DESIGNATO SPAFID S.P.A. (PERANI ELENA)	63,937	0,013	09:00				
1463	SPDR MSCI EAFE FOSSIL FUEL RESERVES FREE ETF	RAPP. DESIGNATO SPAFID S.P.A. (PERANI ELENA)	6,049	0,001	09:00				
1464	SPDR MSCI ACWI LOW CARBON TARGET ETF	RAPP. DESIGNATO SPAFID S.P.A. (PERANI ELENA)	1,228	0,000	09:00				
1465	RHUMBLINE INTERNATIONAL POOLED INDEX TRUST	RAPP. DESIGNATO SPAFID S.P.A. (PERANI ELENA)	9,453	0,002	09:00				
1466	INTEGRAL INTERNATIONAL EQUITY INDEX POOL	RAPP. DESIGNATO SPAFID S.P.A. (PERANI ELENA)	21,768	0,003	09:00				
1467	THE PRUDENTIAL INSURANCE COMPANY OF AMERICA	RAPP. DESIGNATO SPAFID S.P.A. (PERANI ELENA)	14,653	0,002	09:00				
1468	THE PRUDENTIAL INSURANCE COMPANY OF AMERICA	RAPP. DESIGNATO SPAFID S.P.A. (PERANI ELENA)	8,598	0,001	09:00				
1469	MERCER QIF CCF	RAPP. DESIGNATO SPAFID S.P.A. (PERANI ELENA)	20,187	0,003	09:00				
1470	M&J FUNDS PLC	RAPP. DESIGNATO SPAFID S.P.A. (PERANI ELENA)	32,237	0,006	09:00				
1471	MERCER QIF CCF	RAPP. DESIGNATO SPAFID S.P.A. (PERANI ELENA)	17,656	0,003	09:00				
1472	MARGOLD TACTICAL STRATEGIES LTD	RAPP. DESIGNATO SPAFID S.P.A. (PERANI ELENA)	2,125	0,000	09:00				
1473	MERCER QIF CCF	RAPP. DESIGNATO SPAFID S.P.A. (PERANI ELENA)	7,620	0,001	09:00				
1474	MERCER QIF CCF	RAPP. DESIGNATO SPAFID S.P.A. (PERANI ELENA)	5,890	0,001	09:00				
1475	MERCER QIF CCF	RAPP. DESIGNATO SPAFID S.P.A. (PERANI ELENA)	4,235	0,001	09:00				
1476	MERCER QIF CCF	RAPP. DESIGNATO SPAFID S.P.A. (PERANI ELENA)	155,295	0,026	09:00				
1477	MERCER QIF CCF	RAPP. DESIGNATO SPAFID S.P.A. (PERANI ELENA)	6,084	0,001	09:00				

1478	LOCKHEED MARTIN CORPORATION DEFINED CONTRIBUTION PLANS MASTER TR	RAPP. DESIGNATO SPAFID S.P.A. (PERANI ELENA)	15,552	0,022	09/30			
1479	MERCER UCITS COMMON CONTRACTUAL FUND	RAPP. DESIGNATO SPAFID S.P.A. (PERANI ELENA)	9,147	0,001	09/30			
1480	MERCER QIF CCF	RAPP. DESIGNATO SPAFID S.P.A. (PERANI ELENA)	72,111	0,011	09/30			
1481	MARYLAND STATE RETIREMENT PENSION SYSTEM	RAPP. DESIGNATO SPAFID S.P.A. (PERANI ELENA)	89	0,000	09/30			
1482	TALCOTT RESOLUTION LIFE INSURANCE COMPANY	RAPP. DESIGNATO SPAFID S.P.A. (PERANI ELENA)	3,862	0,001	09/30			
1483	BURROUGHS WELLCOME FUND	RAPP. DESIGNATO SPAFID S.P.A. (PERANI ELENA)	8,145	0,001	09/30			
1484	STATE OF NEW JERSEY COMMON PENSION FUND.D	RAPP. DESIGNATO SPAFID S.P.A. (PERANI ELENA)	238,000	0,028	09/30			
1485	NEW YORK STATE DEFERRED COMPENSATION PLAN	RAPP. DESIGNATO SPAFID S.P.A. (PERANI ELENA)	6,473	0,001	09/30			
1486	STICHTING NN CDC PENSIOENFONDS	RAPP. DESIGNATO SPAFID S.P.A. (PERANI ELENA)	2,827	0,000	09/30			
1487	CITY OF NEW YORK GROUP TRUST	RAPP. DESIGNATO SPAFID S.P.A. (PERANI ELENA)	33,318	0,005	09/30			
1488	CITY OF NEW YORK GROUP TRUST	RAPP. DESIGNATO SPAFID S.P.A. (PERANI ELENA)	35,194	0,006	09/30			
1489	CITY OF NEW YORK GROUP TRUST	RAPP. DESIGNATO SPAFID S.P.A. (PERANI ELENA)	37,805	0,008	09/30			
1490	BRIGHTHOUSE FUNDS TRUST I - PANAGOR A GLOBAL DIVERSIFIED RISK PORTFOLIO	RAPP. DESIGNATO SPAFID S.P.A. (PERANI ELENA)	1,115	0,000	09/30			
1491	DEUTSCHE BANK TRUST COMPANY AMERICAS	RAPP. DESIGNATO SPAFID S.P.A. (PERANI ELENA)	60,450	0,010	09/30			
1492	PRINCIPAL EXCHANGE-TRADED FUNDS-PRINCIPAL INTERNATIONAL ADAPTIVE MULTI-FACTOR ETF	RAPP. DESIGNATO SPAFID S.P.A. (PERANI ELENA)	248	0,000	09/30			
1493	ETCHING PENSIOENFONDS WERK EN(VE) INTEGRATE	RAPP. DESIGNATO SPAFID S.P.A. (PERANI ELENA)	5,420	0,001	09/30			
1494	ALASKA COMMON TRUST FUND	RAPP. DESIGNATO SPAFID S.P.A. (PERANI ELENA)	22,622	0,004	09/30			
1495	THE INCUBATION FUND LTD	RAPP. DESIGNATO SPAFID S.P.A. (PERANI ELENA)	676	0,000	09/30			
1496	DWS INVESTMENT GMBH FOR DEAM FONDS PMB 1	RAPP. DESIGNATO SPAFID S.P.A. (PERANI ELENA)	2,600	0,000	09/30			
1497	DWS INVESTMENT GMBH FOR STIFTUNGSFONDS SVOP	RAPP. DESIGNATO SPAFID S.P.A. (PERANI ELENA)	2,520	0,000	09/30			
1498	DWS INVESTMENT GMBH FOR DEAM FONDS PMC 1	RAPP. DESIGNATO SPAFID S.P.A. (PERANI ELENA)	25,000	0,004	09/30			
1499	DWS INVESTMENT GMBH FOR DEAMFONDS PRC BEQ	RAPP. DESIGNATO SPAFID S.P.A. (PERANI ELENA)	822	0,000	09/30			
1500	DEAMFONDS CPT	RAPP. DESIGNATO SPAFID S.P.A. (PERANI ELENA)	3,620	0,001	09/30			
1501	THRIVENT INTERNATIONAL INDEX PORTFOLIO	RAPP. DESIGNATO SPAFID S.P.A. (PERANI ELENA)	4,089	0,001	09/30			
1502	THE BANK OF KOREA	RAPP. DESIGNATO SPAFID S.P.A. (PERANI ELENA)	344	0,000	09/30			
1503	THE BANK OF KOREA	RAPP. DESIGNATO SPAFID S.P.A. (PERANI ELENA)	13	0,000	09/30			
1504	THE BANK OF KOREA	RAPP. DESIGNATO SPAFID S.P.A. (PERANI ELENA)	33	0,000	09/30			
1505	ALBERTA INVESTMENT MANAGEMENT CORPORATION	RAPP. DESIGNATO SPAFID S.P.A. (PERANI ELENA)	2	0,000	09/30			
1506	DESJARDINS DEVELOPEXUSA EXCANADA MULTIFACTOR CONTR VOLATILITY ETF	RAPP. DESIGNATO SPAFID S.P.A. (PERANI ELENA)	193	0,000	09/30			
1507	DESJARDINS RI DEVELOPED EXUSA EXCANADA MULTIFACTOR LOW CO2 ETF	RAPP. DESIGNATO SPAFID S.P.A. (PERANI ELENA)	10,345	0,002	09/30			
1508	DESJARDINS RI GLOBAL MULTIFACTOR FOSSIL FUEL RESERVES FREEETF	RAPP. DESIGNATO SPAFID S.P.A. (PERANI ELENA)	260	0,000	09/30			
1509	DESJARDINS RI DEVELOPED EXUSA EXCANADA LOW CO2 INDEX ETI	RAPP. DESIGNATO SPAFID S.P.A. (PERANI ELENA)	1,927	0,000	09/30			
1510	ISSA MED.AOMI EX-USA INDEX NON-LENDING DAILY TRUST	RAPP. DESIGNATO SPAFID S.P.A. (PERANI ELENA)	2,657	0,000	09/30			
1511	THE BANK OF KOREA	RAPP. DESIGNATO SPAFID S.P.A. (PERANI ELENA)	47	0,000	09/30			
1512	THE BANK OF KOREA	RAPP. DESIGNATO SPAFID S.P.A. (PERANI ELENA)	172	0,000	09/30			
1513	STATE STREET IRELAND UNIT TRUST	RAPP. DESIGNATO SPAFID S.P.A. (PERANI ELENA)	1,916	0,000	09/30			
1514	ISSA SPDR ETFs EUROPE I PUBLIC LIMITED COMPANY	RAPP. DESIGNATO SPAFID S.P.A. (PERANI ELENA)	9,101	0,001	09/30			
1515	ISSA SPDR ETFs EUROPE II PUBLIC LIMITED COMPANY	RAPP. DESIGNATO SPAFID S.P.A. (PERANI ELENA)	23,608	0,004	09/30			
1516	ISSA SPDR ETFs EUROPE II PUBLIC LIMITED COMPANY	RAPP. DESIGNATO SPAFID S.P.A. (PERANI ELENA)	12,577	0,002	09/30			
1517	ISSA SPDR ETFs EUROPE II PUBLIC LIMITED COMPANY	RAPP. DESIGNATO SPAFID S.P.A. (PERANI ELENA)	39,008	0,008	09/30			
1518	ISSA SPDR ETFs EUROPE II PUBLIC LIMITED COMPANY	RAPP. DESIGNATO SPAFID S.P.A. (PERANI ELENA)	6,262	0,001	09/30			
1519	ISSA SPDR ETFs EUROPE II PUBLIC LIMITED COMPANY	RAPP. DESIGNATO SPAFID S.P.A. (PERANI ELENA)	14,405	0,002	09/30			
1520	ISSA SPDR ETFs EUROPE II PUBLIC LIMITED COMPANY	RAPP. DESIGNATO SPAFID S.P.A. (PERANI ELENA)	3,711	0,001	09/30			
1521	STATE STREET IRELAND UNIT TRUST	RAPP. DESIGNATO SPAFID S.P.A. (PERANI ELENA)	345	0,000	09/30			
1522	CALIFORNIA PUBLIC EMPLOYEES RETIREMENT SYSTEM	RAPP. DESIGNATO SPAFID S.P.A. (PERANI ELENA)	952,450	0,152	09/30			

1523	CALIFORNIA PUBLIC EMPLOYEES RETIREMENT SYSTEM	RAPP. DESIGNATO SPAFID S.P.A. (PERANI ELENA)	5,377	0,001	09,00				
1524	STATE STREET CCF	RAPP. DESIGNATO SPAFID S.P.A. (PERANI ELENA)	1,802	0,000	09,00				
1525	DELTASHARES S&P INTERNATIONAL MANAGED RISK ETF	RAPP. DESIGNATO SPAFID S.P.A. (PERANI ELENA)	3,734	0,001	09,00				
1526	CALIFORNIA STATE TEACHERS' RETIREMENT SYSTEM	RAPP. DESIGNATO SPAFID S.P.A. (PERANI ELENA)	28,886	0,005	09,00				
1527	CALIFORNIA STATE TEACHERS' RETIREMENT SYSTEM	RAPP. DESIGNATO SPAFID S.P.A. (PERANI ELENA)	248,507	0,040	09,00				
1528	CALIFORNIA STATE TEACHERS' RETIREMENT SYSTEM	RAPP. DESIGNATO SPAFID S.P.A. (PERANI ELENA)	7,888	0,001	09,00				
1529	INTEL RETIREMENT PLANS COLLECTIVE INVESTMENT TRUST	RAPP. DESIGNATO SPAFID S.P.A. (PERANI ELENA)	872,346	0,139	09,00				
1530	TEACHER RETIREMENT SYSTEM OF TEXAS	RAPP. DESIGNATO SPAFID S.P.A. (PERANI ELENA)	83	0,000	09,00				
1531	UBS (RL) ETF PLC - \$AP 500 ESG UCITS ETF (ENGLISH)	RAPP. DESIGNATO SPAFID S.P.A. (PERANI ELENA)	969	0,000	09,00				
1532	UBS (RL) ETF PLC - \$AP 500 ESG UCITS ETF (ENGLISH)	RAPP. DESIGNATO SPAFID S.P.A. (PERANI ELENA)	14,583	0,002	09,00				
1533	UBS (RL) ETF PLC	RAPP. DESIGNATO SPAFID S.P.A. (PERANI ELENA)	2,14	0,000	09,00				
1534	DWS INVESTMENT GMBH FOR DEAMFONDS FQ EQ	RAPP. DESIGNATO SPAFID S.P.A. (PERANI ELENA)	12,076	0,002	09,00				
1535	DWS INVESTMENT GMBH FOR DEAM FONDS PFD8	RAPP. DESIGNATO SPAFID S.P.A. (PERANI ELENA)	100,000	0,016	09,00				
1536	ALLIANZ GLOBAL INVESTORS GMBH FOR ALLIANZFONDS HPT	RAPP. DESIGNATO SPAFID S.P.A. (PERANI ELENA)	125,211	0,020	09,00				
1537	DWS INVESTMENT GMBH FOR DEAMFONDS GSK1	RAPP. DESIGNATO SPAFID S.P.A. (PERANI ELENA)	5,574	0,001	09,00				
1538	VANGUARD FTSE DEVELOPED EUROPE ALL CAP INDEX ETF	RAPP. DESIGNATO SPAFID S.P.A. (PERANI ELENA)	4,518	0,001	09,00				
1539	VANGUARD FTSE DEVELOPED ALL CAPEX NORTH AMERICA INDEX ETF	RAPP. DESIGNATO SPAFID S.P.A. (PERANI ELENA)	40,290	0,006	09,00				
1540	CAPITAL GROUP INTERNATIONAL EQUITY FUND (CANADA)	RAPP. DESIGNATO SPAFID S.P.A. (PERANI ELENA)	59,534	0,009	09,00				
1541	WELLINGTON COMPUND GROWTH, L.P.	RAPP. DESIGNATO SPAFID S.P.A. (PERANI ELENA)	57,126	0,009	09,00				
1542	WASHINGTON STATE INVESTMENT BOARD	RAPP. DESIGNATO SPAFID S.P.A. (PERANI ELENA)	138,272	0,022	09,00				
1543	WASHINGTON STATE INVESTMENT BOARD	RAPP. DESIGNATO SPAFID S.P.A. (PERANI ELENA)	4,570	0,001	09,00				
1544	WTCN MULTIPLE COLLECTIVE INVESTMENT FUNDS TRUST II	RAPP. DESIGNATO SPAFID S.P.A. (PERANI ELENA)	16,200	0,003	09,00				
1545	THE WELLINGTON TRUST COMPANY NATIONAL ASSOCIATION MULTIPLE COLLECTIVE INVESTMENT FUNDS TR I	RAPP. DESIGNATO SPAFID S.P.A. (PERANI ELENA)	1,140,057	0,182	09,00				
1546	WTCN MULTIPLE COLLECTIVE INVESTMENT FUNDS TRUST II	RAPP. DESIGNATO SPAFID S.P.A. (PERANI ELENA)	342,157	0,055	09,00				
1547	NEW YORK STATE TEACHERS RETIREMENT SYSTEM	RAPP. DESIGNATO SPAFID S.P.A. (PERANI ELENA)	145,908	0,023	09,00				
1548	NEW YORK STATE TEACHERS RETIREMENT SYSTEM	RAPP. DESIGNATO SPAFID S.P.A. (PERANI ELENA)	22,832	0,004	09,00				
1549	PRUDENTIAL RETIREMENT INSURANCE ANNUITY COMPANY	RAPP. DESIGNATO SPAFID S.P.A. (PERANI ELENA)	14,574	0,002	09,00				
1550	WELLINGTON MANAGEMENT FUNDS (IRELAND) PLC	RAPP. DESIGNATO SPAFID S.P.A. (PERANI ELENA)	213,571	0,034	09,00				
1551	MANULIFE INVESTMENT MANAGEMENT INTERNATIONAL EQUITY INDEX POOLED FUND	RAPP. DESIGNATO SPAFID S.P.A. (PERANI ELENA)	20,027	0,003	09,00				
1552	MANULIFE INV. MANAGEMENT US DOLLAR US DIVIDEND INCOME POOLED FUND	RAPP. DESIGNATO SPAFID S.P.A. (PERANI ELENA)	47	0,000	09,00				
1553	ZURICH INVEST CAV	RAPP. DESIGNATO SPAFID S.P.A. (PERANI ELENA)	59,842	0,010	09,00				
1554	ZURICH INVEST CAV	RAPP. DESIGNATO SPAFID S.P.A. (PERANI ELENA)	8,467	0,001	09,00				
1555	ZURICH INVEST CAV	RAPP. DESIGNATO SPAFID S.P.A. (PERANI ELENA)	1,541	0,000	09,00				
1556	BST GLOB ADVY TAX EXEMPT RETIREMENT PLANS	RAPP. DESIGNATO SPAFID S.P.A. (PERANI ELENA)	22,443	0,004	09,00				
1557	BSC MSC EUROPE SCREENED INDEX NONLENDING COMMON TRUST FUND	RAPP. DESIGNATO SPAFID S.P.A. (PERANI ELENA)	38,016	0,008	09,00				
1558	BSC MSC ACWI EX USA IMI SCREENED NONLENDING COMMON TRUST FUND	RAPP. DESIGNATO SPAFID S.P.A. (PERANI ELENA)	11,948	0,002	09,00				
1559	BST GLOB ADVY TAX EXEMPT RETIREMENT PLANS	RAPP. DESIGNATO SPAFID S.P.A. (PERANI ELENA)	45,076	0,007	09,00				
1560	STATE STREET TOTAL RETURN VUS FUND	RAPP. DESIGNATO SPAFID S.P.A. (PERANI ELENA)	5,911	0,001	09,00				
1561	VANGUARD TOTAL WORLD STOCK INDEX FUND	RAPP. DESIGNATO SPAFID S.P.A. (PERANI ELENA)	196,872	0,032	09,00				
1562	VANGUARD DEVELOPED MARKETS INDEX FUND	RAPP. DESIGNATO SPAFID S.P.A. (PERANI ELENA)	2,910,163	0,464	09,00				
1563	KAISER FOUNDATION HOSPITALS	RAPP. DESIGNATO SPAFID S.P.A. (PERANI ELENA)	10,386	0,002	09,00				
1564	KAISER PERMANENTE GROUP TRUST	RAPP. DESIGNATO SPAFID S.P.A. (PERANI ELENA)	46,783	0,007	09,00				
1565	HC CAPITAL TRUST - THE INSTITUTIONAL INTERNATIONAL EQUITY PORTFOL	RAPP. DESIGNATO SPAFID S.P.A. (PERANI ELENA)	24,176	0,004	09,00				
1566	HC CAPITAL TRUST - THE ESG GROWTH PORTFOLIO	RAPP. DESIGNATO SPAFID S.P.A. (PERANI ELENA)	1,124	0,000	09,00				
1567	HC CAPITAL TRUST - THE CATHOLIC SRI GROWTH PORTFOLIO	RAPP. DESIGNATO SPAFID S.P.A. (PERANI ELENA)	239	0,003	09,00				

1568	U.S. PROVINCE OF THE MISSIONARY OBLATES OF MARY IMMACULATE, INC.	RAPP. DESIGNATO SPAFID S.P.A. (PERANI ELENA)	12.639	0,002	08.00
1569	INTERNATIONAL MONETARY FUND	RAPP. DESIGNATO SPAFID S.P.A. (PERANI ELENA)	7.674	0,001	08.00
1570	INTERNATIONAL MONETARY FUND	RAPP. DESIGNATO SPAFID S.P.A. (PERANI ELENA)	5.421	0,001	08.00
1571	SCHWAB INTERNATIONAL EQUITY ETF	RAPP. DESIGNATO SPAFID S.P.A. (PERANI ELENA)	671.481	0,001	08.00
1572	SCHWAB FUNDAMENTAL INTERNATIONAL SMALL COMPANY INDEX ETF	RAPP. DESIGNATO SPAFID S.P.A. (PERANI ELENA)	7.990	0,001	08.00
1573	JOHN HANCOCK VARIABLE INSURANCE TRUST STRAT EQ ALLOCATION TRUST	RAPP. DESIGNATO SPAFID S.P.A. (PERANI ELENA)	76.347	0,012	08.00
1574	JOHN HANCOCK FUNDS II STRATEGIC EQUITY ALLOCATION FUND	RAPP. DESIGNATO SPAFID S.P.A. (PERANI ELENA)	40.604	0,008	08.00
1575	JOHN HANCOCK MULTIFACTOR DEVELOPED INTERNATIONAL ETF	RAPP. DESIGNATO SPAFID S.P.A. (PERANI ELENA)	10.056	0,002	09.00
1576	FEDERATED KAUFMANN FUND	RAPP. DESIGNATO SPAFID S.P.A. (PERANI ELENA)	1.725.000	0,276	08.00
1577	FEDERATED KAUFMANN FUND II	RAPP. DESIGNATO SPAFID S.P.A. (PERANI ELENA)	49.200	0,006	08.00
1578	UNIVERSAL INVESTMENT GESELLSCHAFT MBH FOR PROUFDONDS SMA	RAPP. DESIGNATO SPAFID S.P.A. (PERANI ELENA)	44.583	0,007	08.00
1579	PENSION BENEFIT GUARANTY CORPORATION	RAPP. DESIGNATO SPAFID S.P.A. (PERANI ELENA)	423.730	0,007	09.00
1580	INTE KAPITALANLAGEGESELLSCHAFT MBH FOR UHRVATRENTAKTIEN	RAPP. DESIGNATO SPAFID S.P.A. (PERANI ELENA)	20.000	0,003	08.00
1581	PUTNAM DYNAMIC ASSET ALLOCATION GROWTH FUND	RAPP. DESIGNATO SPAFID S.P.A. (PERANI ELENA)	176.461	0,028	08.00
1582	PUTNAM DYNAMIC ASSET ALLOCATION BALANCED FUND	RAPP. DESIGNATO SPAFID S.P.A. (PERANI ELENA)	116.921	0,019	08.00
1583	PUTNAM DYNAMIC ASSET ALLOCATION CONSERVATIVE FUND	RAPP. DESIGNATO SPAFID S.P.A. (PERANI ELENA)	36.873	0,006	08.00
1584	PUTNAM VT INTERNATIONAL EQUITY FUND	RAPP. DESIGNATO SPAFID S.P.A. (PERANI ELENA)	250.711	0,040	09.00
1585	PUTNAM INTERNATIONAL EQUITY FUND	RAPP. DESIGNATO SPAFID S.P.A. (PERANI ELENA)	866.576	0,143	08.00
1586	PUTNAM RETIREMENT ADVANTAGE GROWTH PORTFOLIO	RAPP. DESIGNATO SPAFID S.P.A. (PERANI ELENA)	131.279	0,021	08.00
1587	PUTNAM RETIREMENT ADVANTAGE GROWTH PORTFOLIO	RAPP. DESIGNATO SPAFID S.P.A. (PERANI ELENA)	73.701	0,012	08.00
1588	PUTNAM RETIREMENT ADVANTAGE GROWTH PORTFOLIO	RAPP. DESIGNATO SPAFID S.P.A. (PERANI ELENA)	19.274	0,003	08.00
1589	PUTNAM RETIREMENT ADVANTAGE GROWTH PORTFOLIO	RAPP. DESIGNATO SPAFID S.P.A. (PERANI ELENA)	17.221	0,003	08.00
1590	PUTNAM RETIREMENT ADVANTAGE GROWTH PORTFOLIO	RAPP. DESIGNATO SPAFID S.P.A. (PERANI ELENA)	40.527	0,006	08.00
1591	PUTNAM DYNAMIC ASSET ALLOCATION EQUITY FUND	RAPP. DESIGNATO SPAFID S.P.A. (PERANI ELENA)	3.783	0,001	08.00
1592	UNIVERSAL INVESTMENT GESELLSCHAFT MBH FOR KPFT UNIVERSAL FONDS	RAPP. DESIGNATO SPAFID S.P.A. (PERANI ELENA)	21.035	0,003	08.00
1593	UNIVERSAL INVESTMENT GESELLSCHAFT MBH FOR KPFT UNIVERSAL FONDS	RAPP. DESIGNATO SPAFID S.P.A. (PERANI ELENA)	2.171	0,000	08.00
1594	INTERNATIONAL MONETARY FUND	RAPP. DESIGNATO SPAFID S.P.A. (PERANI ELENA)	7.702	0,001	09.00
1595	INTERNATIONAL MONETARY FUND	RAPP. DESIGNATO SPAFID S.P.A. (PERANI ELENA)	7.031	0,001	09.00
1596	AB VARIABLE PRODUCTS SERIES FUND INC. - AB DYNAMIC ASSET ALLOCATION PORTFOLIO	RAPP. DESIGNATO SPAFID S.P.A. (PERANI ELENA)	3.956	0,001	09.00
1597	AB VPSE AB GLOBAL RISK ALLOCATION MODERATE PORTFOLIO	RAPP. DESIGNATO SPAFID S.P.A. (PERANI ELENA)	305	0,000	08.00
1598	JOHN HANCOCK LIFE AND HEALTH INSURANCE COMPANY	RAPP. DESIGNATO SPAFID S.P.A. (PERANI ELENA)	23.319	0,004	08.00
1599	THE MASTER TRUST BANK OF JAPAN LTD RE HITACHI FOREIGN EQUITY INDEX MOTHER FUND	RAPP. DESIGNATO SPAFID S.P.A. (PERANI ELENA)	6.668	0,001	09.00
1600	IBM RETIREMENT PLAN	RAPP. DESIGNATO SPAFID S.P.A. (PERANI ELENA)	1.896	0,000	08.00
1601	FAX ELLEVATE GLOBAL WOMEN'S LEADERSHIP FUND	RAPP. DESIGNATO SPAFID S.P.A. (PERANI ELENA)	13.355	0,002	09.00
1602	NEUBERGER BERMAN INTERNATIONAL SELECT FUND	RAPP. DESIGNATO SPAFID S.P.A. (PERANI ELENA)	85.831	0,014	08.00
1603	NEUBERGER BERMAN INTERNATIONAL EQUITY FUND	RAPP. DESIGNATO SPAFID S.P.A. (PERANI ELENA)	1.003.965	0,160	09.00
1604	NEUBERGER BERMAN EUROPE HOLDINGS LLC	RAPP. DESIGNATO SPAFID S.P.A. (PERANI ELENA)	370	0,000	08.00
1605	NEUBERGER INTERNATIONAL EQUITY PORTFOLIO	RAPP. DESIGNATO SPAFID S.P.A. (PERANI ELENA)	50.057	0,008	08.00
1606	UNIVERSAL INVESTMENT GESELLSCHAFT MBH FOR UIFONDS AKTIEN WORLD ESG	RAPP. DESIGNATO SPAFID S.P.A. (PERANI ELENA)	1.977	0,000	09.00
1607	TANNER KURT	RAPP. DESIGNATO SPAFID S.P.A. (PERANI ELENA)	1.500	0,000	08.00
1608	AVIVA SMALL MID CAP EUR ISR	RAPP. DESIGNATO SPAFID S.P.A. (PERANI ELENA)	100.000	0,019	09.00
1609	AFS-GLOBAL MULTI ASSET GR	RAPP. DESIGNATO SPAFID S.P.A. (PERANI ELENA)	2.353	0,000	09.00
1610	SG EQUITIES ACTIONS EUROPE MIDCAP IER	RAPP. DESIGNATO SPAFID S.P.A. (PERANI ELENA)	14.672	0,002	08.00
1611	SG ACTIONS EURO SELECTION	RAPP. DESIGNATO SPAFID S.P.A. (PERANI ELENA)	939.650	0,150	09.00
1612	FOF CAP-INDO	RAPP. DESIGNATO SPAFID S.P.A. (PERANI ELENA)	126.679	0,020	08.00

1613	TOCCUENVILLE TECHNOLOGY ISR	RAPP. DESIGNATO SPAFID S.P.A. (PERANI ELENA)	217,551	0,035	06/00
1614	ROPS EURO P	RAPP. DESIGNATO SPAFID S.P.A. (PERANI ELENA)	65,983	0,010	06/00
1615	REGARD ACT GROISSAN	RAPP. DESIGNATO SPAFID S.P.A. (PERANI ELENA)	75,000	0,012	06/00
1616	FGV - ACTIONS EUROPE LM B	RAPP. DESIGNATO SPAFID S.P.A. (PERANI ELENA)	5,722	0,001	06/00
1617	SACD INVESTISSEMENT	RAPP. DESIGNATO SPAFID S.P.A. (PERANI ELENA)	4,736	0,001	06/00
1618	HAMELIN ACTIONS EUROPE PMC	RAPP. DESIGNATO SPAFID S.P.A. (PERANI ELENA)	59,015	0,009	06/00
1619	IP ACTIONS EURO	RAPP. DESIGNATO SPAFID S.P.A. (PERANI ELENA)	14,666	0,002	06/00
1620	JURON ACTIONS OBLIGATIONS	RAPP. DESIGNATO SPAFID S.P.A. (PERANI ELENA)	53,066	0,008	06/00
1621	ICARE	RAPP. DESIGNATO SPAFID S.P.A. (PERANI ELENA)	6,339	0,001	06/00
1622	VILLIERS DIAPASON	RAPP. DESIGNATO SPAFID S.P.A. (PERANI ELENA)	27,330	0,004	06/00
1623	ICC ACTIONS	RAPP. DESIGNATO SPAFID S.P.A. (PERANI ELENA)	120,000	0,019	06/00
1624	AGRICA EPARGNE EURO RESPONSABLE	RAPP. DESIGNATO SPAFID S.P.A. (PERANI ELENA)	40,000	0,006	06/00
1625	ALJACK2	RAPP. DESIGNATO SPAFID S.P.A. (PERANI ELENA)	9,500	0,001	06/00
1626	S CAVAMAC ACTIONS EURO	RAPP. DESIGNATO SPAFID S.P.A. (PERANI ELENA)	98,889	0,016	06/00
1627	QUERCUS	RAPP. DESIGNATO SPAFID S.P.A. (PERANI ELENA)	209,868	0,033	06/00
1628	LAZAM INVESTMENT	RAPP. DESIGNATO SPAFID S.P.A. (PERANI ELENA)	2,000	0,000	06/00
1629	FCP ECUREUIL RETRAITE EURO ACTIONS 4	RAPP. DESIGNATO SPAFID S.P.A. (PERANI ELENA)	120,000	0,019	06/00
1630	WORLD EQUITIES	RAPP. DESIGNATO SPAFID S.P.A. (PERANI ELENA)	668	0,000	06/00
1631	FCP VILLIERS ALLEGRO	RAPP. DESIGNATO SPAFID S.P.A. (PERANI ELENA)	191,510	0,031	06/00
1632	FORN AMUNDI	RAPP. DESIGNATO SPAFID S.P.A. (PERANI ELENA)	42,063	0,007	06/00
1633	RI DIVERSIFE AMUNDI	RAPP. DESIGNATO SPAFID S.P.A. (PERANI ELENA)	7,024	0,001	06/00
1634	AP ACTIONS 1 EURO	RAPP. DESIGNATO SPAFID S.P.A. (PERANI ELENA)	17,863	0,003	06/00
1635	AGRICA EPARGNE EURO SELECTION	RAPP. DESIGNATO SPAFID S.P.A. (PERANI ELENA)	310,000	0,049	06/00
1636	CARPIMCO ACTIONS SYC	RAPP. DESIGNATO SPAFID S.P.A. (PERANI ELENA)	133,259	0,021	06/00
1637	ROPS-SMART INDEX EURO	RAPP. DESIGNATO SPAFID S.P.A. (PERANI ELENA)	192,637	0,029	06/00
1638	CARDINET ACTIONS EURO	RAPP. DESIGNATO SPAFID S.P.A. (PERANI ELENA)	56,728	0,009	06/00
1639	BEL EQUITY EUROPE EGG	RAPP. DESIGNATO SPAFID S.P.A. (PERANI ELENA)	30,216	0,005	06/00
1640	GLOBAL MULTI ASSET RKX	RAPP. DESIGNATO SPAFID S.P.A. (PERANI ELENA)	14,630	0,002	06/00
1641	CARPIMCO ACTIONS LO	RAPP. DESIGNATO SPAFID S.P.A. (PERANI ELENA)	120,000	0,016	06/00
1642	ECHUIQUER APOLLINE SMID CAP EURO	RAPP. DESIGNATO SPAFID S.P.A. (PERANI ELENA)	580,007	0,092	06/00
1643	FCPE EVOLUTIS	RAPP. DESIGNATO SPAFID S.P.A. (PERANI ELENA)	182,628	0,029	06/00
1644	FONDS OBJECTIF CLIMAT ACTIONS 1	RAPP. DESIGNATO SPAFID S.P.A. (PERANI ELENA)	18,735	0,003	06/00
1645	AMUNDI EBG GLOBAL LOW CARBON FUND	RAPP. DESIGNATO SPAFID S.P.A. (PERANI ELENA)	709	0,000	06/00
1646	UNGA ACTIONS SMALL & MID CAP EURO EURO	RAPP. DESIGNATO SPAFID S.P.A. (PERANI ELENA)	320,400	0,051	06/00
1647	CNP ASSUR SMALL CAP	RAPP. DESIGNATO SPAFID S.P.A. (PERANI ELENA)	221,000	0,035	06/00
1648	NATIS INTERNATIONAL FUNDS (LUX) I	RAPP. DESIGNATO SPAFID S.P.A. (PERANI ELENA)	99,500	0,016	06/00
1649	REGIME DE RETRAITE DE L'UNIVERSITE DU QUEBEC	RAPP. DESIGNATO SPAFID S.P.A. (PERANI ELENA)	67,266	0,011	06/00
1650	BANCO BPM S.P.A.	RAPP. DESIGNATO SPAFID S.P.A. (PERANI ELENA)	2,534,920	0,404	06/00
1651	INTESA SANPAOLO S.P.A.	RAPP. DESIGNATO SPAFID S.P.A. (PERANI ELENA)	66,739,006	10,472	06/00
1652	MERCURY UK HOLDCO LIMITED	RAPP. DESIGNATO SPAFID S.P.A. (PERANI ELENA)	123,514,966	19,691	06/00

Totale azioni in proprio	0
Totale azioni per delega	476,937,309
Totale generale azioni	478,037,309
% sulle azioni ord.	76,148

Partecipanti all'assemblea: _____ 1

Comunicazione n. 1
ore: 09:00

NEXI S.P.A.

Assemblea straordinaria dei soci del 21 giugno 2021

COMUNICAZIONE DEL PRESIDENTE ALL'ASSEMBLEA

Sono presenti n. 1.652 aventi diritto partecipanti all'Assemblea, per delega, per complessive n. 478.037.309 azioni ordinarie, regolarmente depositate ed aventi diritto ad altrettanti voti, che rappresentano il 76,148 % di n. 627.777.777 azioni ordinarie.

Persone partecipanti all'assemblea: 1

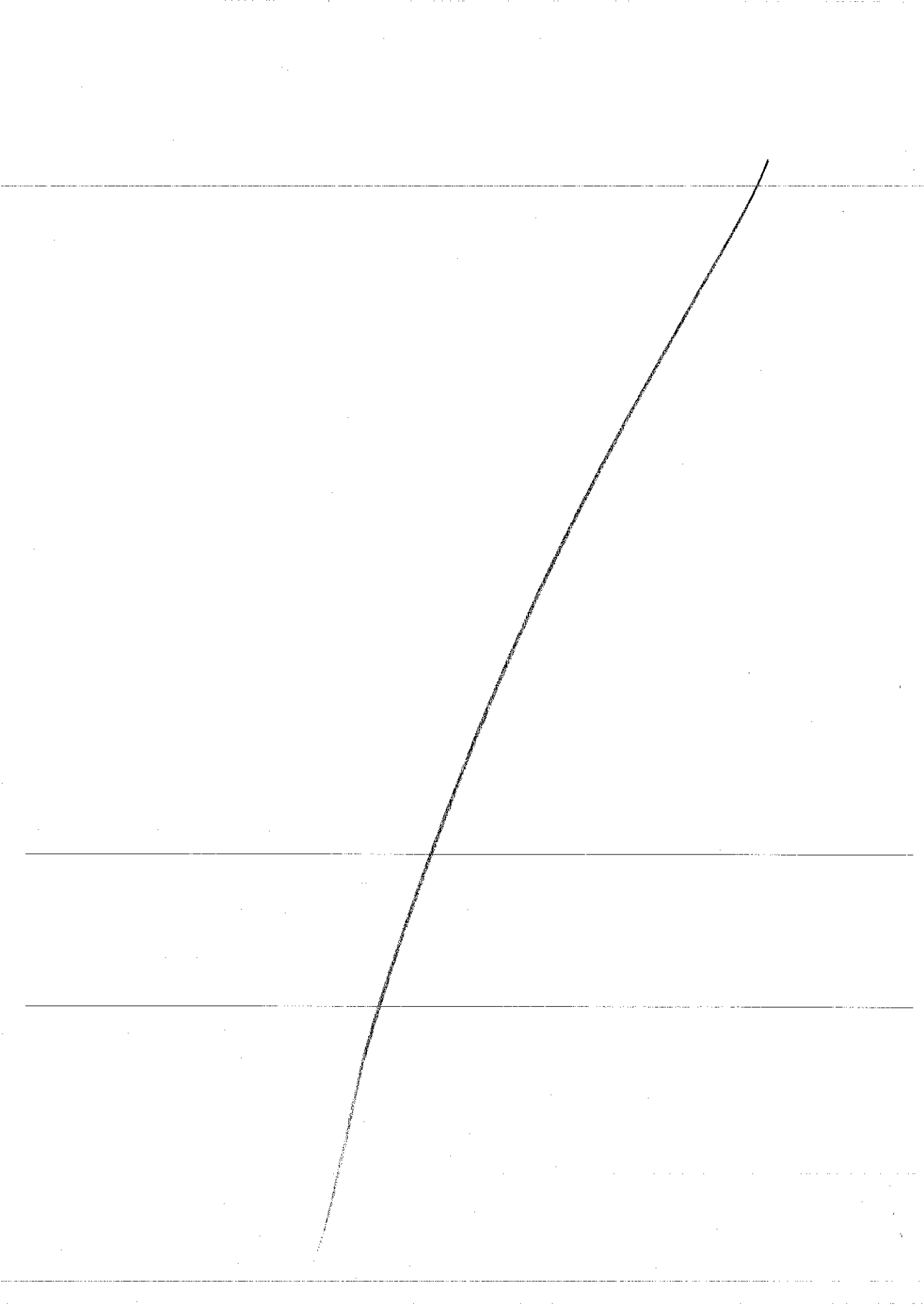

NEXI S.P.A.

Assemblea straordinaria del 21 giugno 2021

Punto 1 straordinaria - Approvazione del progetto di fusione per incorporazione in Nexi S.p.A. della società SIA S.p.A. Modifiche statutarie e deliberazioni inerenti e conseguenti.

RISULTATO DELLA VOTAZIONE

Azioni rappresentate in
Assemblea

478.037.309

100,000%

	n. azioni	% azioni rappresentate in assemblea	% del capitale sociale con diritto di voto
Favorevoli	477.329.141	99,852%	76,035%
Contrari	67.268	0,014%	0,011%
Astenuti	640.900	0,134%	0,102%
Non Votanti	0	0,000%	0,000%
Totale	478.037.309	100,000%	76,148%

NEXI S.P.A.

Assemblea straordinaria del 21 giugno 2021

ESITO VOTAZIONE

Punto 1 straordinaria - Approvazione del progetto di fusione per incorporazione in Nexi S.p.A. della società SIA S.p.A. Modifiche statutarie e deliberazioni inerenti e conseguenti.

N°	Aventi diritto	Rappresentante	Delegato	Azioni in proprio	Azioni per delega	% sulle azioni ord.	VOTI
1	AMUNDI SGR SFA / AMUNDI RISPARMIO ITALIA		RAPP. DESIGNATO SPAFID S.P.A. (PERANI ELENA)		311.840	0,050	F
2	AMUNDI SGR SFA / AMUNDI SVILUPPO ITALIA		RAPP. DESIGNATO SPAFID S.P.A. (PERANI ELENA)		811.000	0,145	F
3	AMUNDI SGR SFA		RAPP. DESIGNATO SPAFID S.P.A. (PERANI ELENA)		2.518	0,000	F
4	AMUNDI SGR SFA		RAPP. DESIGNATO SPAFID S.P.A. (PERANI ELENA)		26.710	0,004	F
5	AMUNDI SGR SFA		RAPP. DESIGNATO SPAFID S.P.A. (PERANI ELENA)		1.022	0,000	F
6	AMUNDI SGR SFA		RAPP. DESIGNATO SPAFID S.P.A. (PERANI ELENA)		15.200	0,002	F
7	AMUNDI SGR SFA		RAPP. DESIGNATO SPAFID S.P.A. (PERANI ELENA)		15.773	0,003	F
8	AMUNDI SGR SFA		RAPP. DESIGNATO SPAFID S.P.A. (PERANI ELENA)		17.094	0,003	F
9	AMUNDI SGR SFA		RAPP. DESIGNATO SPAFID S.P.A. (PERANI ELENA)		37.774	0,009	F
10	AMUNDI SGR SFA		RAPP. DESIGNATO SPAFID S.P.A. (PERANI ELENA)		70.481	0,011	F
11	AMUNDI SGR SFA		RAPP. DESIGNATO SPAFID S.P.A. (PERANI ELENA)		176.688	0,028	F
12	AMUNDI SGR SFA		RAPP. DESIGNATO SPAFID S.P.A. (PERANI ELENA)		4.346	0,001	F
13	AMUNDI SGR SFA/AMUNDI ELITE MULTI ASSET FLEXIBLE		RAPP. DESIGNATO SPAFID S.P.A. (PERANI ELENA)		59.418	0,008	F
14	AMUNDI SGR SFA / OBBLIGAZIONARIO PIU' A DISTRIBUZIONE		RAPP. DESIGNATO SPAFID S.P.A. (PERANI ELENA)		103.106	0,016	F
15	SEI GLOBAL MASTER FUND PLC THE		RAPP. DESIGNATO SPAFID S.P.A. (PERANI ELENA)		5.586	0,001	F
16	ALLIANCEBERNSTEIN FUND-DYNAMIC		RAPP. DESIGNATO SPAFID S.P.A. (PERANI ELENA)		838	0,000	F
17	KOKUSAI EQUITY INDEX FUND		RAPP. DESIGNATO SPAFID S.P.A. (PERANI ELENA)		11.920	0,002	F
18	MORGAN STANLEY PATHWAY FUNDS		RAPP. DESIGNATO SPAFID S.P.A. (PERANI ELENA)		9.289	0,001	F
19	BLACKROCK GA DYNAMIC EQUITY FU		RAPP. DESIGNATO SPAFID S.P.A. (PERANI ELENA)		119	0,000	F
20	BRIDGE BUILDER INTERNATIONAL		RAPP. DESIGNATO SPAFID S.P.A. (PERANI ELENA)		19.129	0,003	F
21	YALE UNIVERSITY		RAPP. DESIGNATO SPAFID S.P.A. (PERANI ELENA)		966.545	0,152	F
22	STOCKBRIDGE FUND		RAPP. DESIGNATO SPAFID S.P.A. (PERANI ELENA)		9.754.748	1,554	F
23	TOUCHSTONE STRATEGIC TRUST		RAPP. DESIGNATO SPAFID S.P.A. (PERANI ELENA)		170.015	0,027	F
24	WCM FOCUSED INTERNATIONAL OPP		RAPP. DESIGNATO SPAFID S.P.A. (PERANI ELENA)		843	0,000	F
25	BLACKROCK GLOBAL ALLOCATION FU		RAPP. DESIGNATO SPAFID S.P.A. (PERANI ELENA)		253.034	0,040	F
26	BLACKROCK GLOBAL ALLOCATION		RAPP. DESIGNATO SPAFID S.P.A. (PERANI ELENA)		1.909	0,000	F
27	BLACKROCK GLOBAL ALLOCATION VI		RAPP. DESIGNATO SPAFID S.P.A. (PERANI ELENA)		89.081	0,013	F
28	BLACKROCK GLOBAL ALLOCATION FU		RAPP. DESIGNATO SPAFID S.P.A. (PERANI ELENA)		4.570	0,001	F
29	CUSTODY BANK OF JAPAN		RAPP. DESIGNATO SPAFID S.P.A. (PERANI ELENA)		39.026	0,006	F
30	SG ECHIGUER ACTIONS EUROPE MI		RAPP. DESIGNATO SPAFID S.P.A. (PERANI ELENA)		4.727	0,001	F
31	ALLIANZ VIE		RAPP. DESIGNATO SPAFID S.P.A. (PERANI ELENA)		16.200	0,003	F
32	ODD EUROPE VALEURS MOYENNES		RAPP. DESIGNATO SPAFID S.P.A. (PERANI ELENA)		250.948	0,040	F
33	PASTEUR IRR		RAPP. DESIGNATO SPAFID S.P.A. (PERANI ELENA)		103.432	0,016	F
34	BOGECAP ACTIONS MID CAP		RAPP. DESIGNATO SPAFID S.P.A. (PERANI ELENA)		375.882	0,060	F
35	IRFEC CASSETTE DIVERSIFE		RAPP. DESIGNATO SPAFID S.P.A. (PERANI ELENA)		47.344	0,008	F

36	SCGECAP AF CLIMAT PAB		RAPP. DESIGNATO SPAFID S.P.A. (PERANI ELENA)	16,069	0,003	F
37	SILVER AMUNDI EURO EQUITY		RAPP. DESIGNATO SPAFID S.P.A. (PERANI ELENA)	161,509	0,029	F
38	ETOLE INDUSTRIE EUROPE		RAPP. DESIGNATO SPAFID S.P.A. (PERANI ELENA)	102,139	0,015	F
39	OF FINANCIAL INVES-ES EURO EO		RAPP. DESIGNATO SPAFID S.P.A. (PERANI ELENA)	50,908	0,003	F
40	AMUNDI S.F. - EURO EO MARKET P		RAPP. DESIGNATO SPAFID S.P.A. (PERANI ELENA)	2,865	0,000	F
41	AMUNDI S.F. - EUROPEAN RESEARC		RAPP. DESIGNATO SPAFID S.P.A. (PERANI ELENA)	81,066	0,013	F
42	AMUNDI S.F-EUROPEAN EQUITY OPT		RAPP. DESIGNATO SPAFID S.P.A. (PERANI ELENA)	121,604	0,019	F
43	AMUNDI SOLUZ.IT PROG CED 4 21		RAPP. DESIGNATO SPAFID S.P.A. (PERANI ELENA)	3,794	0,001	F
44	PIONEER INVESTMENTS TOTAL RETU		RAPP. DESIGNATO SPAFID S.P.A. (PERANI ELENA)	11,812	0,002	F
45	AMUNDI S.F. - DIVERSIFIED TAR		RAPP. DESIGNATO SPAFID S.P.A. (PERANI ELENA)	3,041	0,000	F
46	AMUNDI SOLUZ.IT PROG CED 08 21		RAPP. DESIGNATO SPAFID S.P.A. (PERANI ELENA)	4,194	0,001	F
47	AMUNDI SOLUZ.IT PROG CED 08 21		RAPP. DESIGNATO SPAFID S.P.A. (PERANI ELENA)	6,430	0,001	F
48	AMUNDI S.F. - DIVERSIFIED TGT		RAPP. DESIGNATO SPAFID S.P.A. (PERANI ELENA)	3,960	0,001	F
49	AMUNDI SOLUZ.IT PROG CED 11 21		RAPP. DESIGNATO SPAFID S.P.A. (PERANI ELENA)	5,654	0,001	F
50	AMUNDI SOLUZ.IT PROG CED 12 21		RAPP. DESIGNATO SPAFID S.P.A. (PERANI ELENA)	4,215	0,001	F
51	AMUNDI SOLUZ.IT PROG CED 02 22		RAPP. DESIGNATO SPAFID S.P.A. (PERANI ELENA)	11,480	0,002	F
52	AMUNDI SOLUZ.IT PROG CED 03 22		RAPP. DESIGNATO SPAFID S.P.A. (PERANI ELENA)	9,126	0,001	F
53	AMUNDI SOLUZ.IT PROG CED 04 22		RAPP. DESIGNATO SPAFID S.P.A. (PERANI ELENA)	5,555	0,001	F
54	AMUNDI SOLUZ.IT PROG CED 06 22		RAPP. DESIGNATO SPAFID S.P.A. (PERANI ELENA)	6,046	0,001	F
55	AMUNDI SOLUZ.IT PROG CED 06 22		RAPP. DESIGNATO SPAFID S.P.A. (PERANI ELENA)	5,986	0,001	F
56	AMUNDI SOLUZ.IT PROG CED 10 22		RAPP. DESIGNATO SPAFID S.P.A. (PERANI ELENA)	6,523	0,001	F
57	AMUNDI SOLUZ.IT PROG CED 12 22		RAPP. DESIGNATO SPAFID S.P.A. (PERANI ELENA)	11,773	0,002	F
58	AMUNDI SOLUZ.IT PROG CED 04 23		RAPP. DESIGNATO SPAFID S.P.A. (PERANI ELENA)	4,683	0,001	F
59	AMUNDI SOLUZ.IT PROG CED 05 23		RAPP. DESIGNATO SPAFID S.P.A. (PERANI ELENA)	5,476	0,001	F
60	AMUNDI SOLUZ.IT PROG CED 06 23		RAPP. DESIGNATO SPAFID S.P.A. (PERANI ELENA)	3,822	0,001	F
61	ASI - PROGETTO CEDOLA 07 2023		RAPP. DESIGNATO SPAFID S.P.A. (PERANI ELENA)	3,982	0,001	F
62	ASI - PROGETTO CEDOLA 09 2023		RAPP. DESIGNATO SPAFID S.P.A. (PERANI ELENA)	5,286	0,001	F
63	ASI - PROGETTO CEDOLA 10 2023		RAPP. DESIGNATO SPAFID S.P.A. (PERANI ELENA)	5,212	0,001	F
64	ASI - PROGETTO CEDOLA 12 2023		RAPP. DESIGNATO SPAFID S.P.A. (PERANI ELENA)	3,898	0,001	F
65	AM SOL.IT PROG. CEDOLA 01 2024		RAPP. DESIGNATO SPAFID S.P.A. (PERANI ELENA)	7,607	0,001	F
66	AMIF-EMU EQUITY		RAPP. DESIGNATO SPAFID S.P.A. (PERANI ELENA)	31,267	0,005	F
67	IF - EUROPEAN EQUITY		RAPP. DESIGNATO SPAFID S.P.A. (PERANI ELENA)	73,723	0,012	F
68	AMUNDI SOLUZIONI IT PROG AZION		RAPP. DESIGNATO SPAFID S.P.A. (PERANI ELENA)	4,048	0,001	F
69	AMUNDI SOLUZ.IT PROG CED 09 22		RAPP. DESIGNATO SPAFID S.P.A. (PERANI ELENA)	11,512	0,002	F
70	AMUNDI SOLUZ.IT PROG CED 07 22		RAPP. DESIGNATO SPAFID S.P.A. (PERANI ELENA)	4,503	0,001	F
71	PSSF PROG AZIONE SOSTENIBIL II		RAPP. DESIGNATO SPAFID S.P.A. (PERANI ELENA)	2,935	0,000	F
72	AM SOL.IT PROG AZIONE SOST III		RAPP. DESIGNATO SPAFID S.P.A. (PERANI ELENA)	7,527	0,001	F
73	AM SOL.IT PROG AZIONE SOST IV		RAPP. DESIGNATO SPAFID S.P.A. (PERANI ELENA)	2,888	0,000	F
74	AM SOL.IT - PROG AZIONE SOST V		RAPP. DESIGNATO SPAFID S.P.A. (PERANI ELENA)	2,020	0,000	F
75	AB ARYA PARTNERSMASTER FUND SICAV RAIF S CSP		RAPP. DESIGNATO SPAFID S.P.A. (PERANI ELENA)	13,865	0,002	F
76	AB ARYA PARTNERSMASTER FUND SICAV RAIF S CSP		RAPP. DESIGNATO SPAFID S.P.A. (PERANI ELENA)	52,044	0,008	F
77	TREMBLANT LONGMASTER FUND LP		RAPP. DESIGNATO SPAFID S.P.A. (PERANI ELENA)	1,940,553	0,309	F
78	ARK LIFE ASSURANCE COMPANY DESIGNATED ACTIVITY COMPANY		RAPP. DESIGNATO SPAFID S.P.A. (PERANI ELENA)	4,811	0,001	F
79	CANGESTION VALEURS EURO		RAPP. DESIGNATO SPAFID S.P.A. (PERANI ELENA)	104,106	0,017	F
80	THE MASTER TRUST BANK OF JAPAN, LTD. AS TRUSTEE FOR MTBL400045872		RAPP. DESIGNATO SPAFID S.P.A. (PERANI ELENA)	201,463	0,032	F

81	BYCOMORE SICAV		RAPP. DESIGNATO SPAFID S.P.A. (PERANI ELENA)	750,000	0,119	F
82	BNP PARIBAS ACTIONS PME ISR		RAPP. DESIGNATO SPAFID S.P.A. (PERANI ELENA)	239,588	0,038	F
83	CGMPV, LLC		RAPP. DESIGNATO SPAFID S.P.A. (PERANI ELENA)	808	0,000	F
84	GENERALI VIE		RAPP. DESIGNATO SPAFID S.P.A. (PERANI ELENA)	79,193	0,012	F
85	BLACKROCK INDEX SELECTION FUND		RAPP. DESIGNATO SPAFID S.P.A. (PERANI ELENA)	133,823	0,022	F
86	LJPMORGAN FUNDS		RAPP. DESIGNATO SPAFID S.P.A. (PERANI ELENA)	14,627	0,002	F
87	SCHRODER OMA		RAPP. DESIGNATO SPAFID S.P.A. (PERANI ELENA)	17,344	0,003	F
88	BAKARAH 7		RAPP. DESIGNATO SPAFID S.P.A. (PERANI ELENA)	71,854	0,011	F
89	BLACKROCK INSTITUTIONAL TRUST COMPANY, N.A. INVESTMENT FUNDS FOR EMPLOYEE BENEFIT TRUSTS		RAPP. DESIGNATO SPAFID S.P.A. (PERANI ELENA)	11,189	0,002	F
90	ARK LIFE ASSURANCE COMPANY DESIGNATED ACTIVITY COMPANY		RAPP. DESIGNATO SPAFID S.P.A. (PERANI ELENA)	111,024	0,018	F
91	FCF FRANCE PLACEMENT EURO ESG		RAPP. DESIGNATO SPAFID S.P.A. (PERANI ELENA)	21,021	0,003	F
92	ARRCO QUANT 1		RAPP. DESIGNATO SPAFID S.P.A. (PERANI ELENA)	770,000	0,123	F
93	OMAM ENTREPRENEURS EUROPE		RAPP. DESIGNATO SPAFID S.P.A. (PERANI ELENA)	4,359	0,001	F
94	IN (L) SICAV		RAPP. DESIGNATO SPAFID S.P.A. (PERANI ELENA)	14,277	0,002	F
95	NATIXIS INVESTMENT SOLUTIONS (LUX) I		RAPP. DESIGNATO SPAFID S.P.A. (PERANI ELENA)	2,413	0,000	F
96	DEVELOPED EX-FOSSIL FUEL INDEX FUND B (FDEVXFF)		RAPP. DESIGNATO SPAFID S.P.A. (PERANI ELENA)	71,513	0,011	F
97	GENERALI VIE		RAPP. DESIGNATO SPAFID S.P.A. (PERANI ELENA)	169,853	0,027	F
98	THE MASTER TRUST BANK OF JAPAN, LTD. AS TRUSTEE FOR MUTB400045828		RAPP. DESIGNATO SPAFID S.P.A. (PERANI ELENA)	1,887,785	0,269	F
99	THRIFT SAVINGS PLAN		RAPP. DESIGNATO SPAFID S.P.A. (PERANI ELENA)	47,357	0,008	F
100	BLACKROCK INSTITUTIONAL POOLED FUNDS PLC		RAPP. DESIGNATO SPAFID S.P.A. (PERANI ELENA)	3,533	0,001	F
101	AOH MASTER TRUST		RAPP. DESIGNATO SPAFID S.P.A. (PERANI ELENA)	8,598	0,001	F
102	BI AKTIENFONDS		RAPP. DESIGNATO SPAFID S.P.A. (PERANI ELENA)	23,469	0,004	F
103	BANCO CENTRAL DE TIMOR-LESTE (BCTL)		RAPP. DESIGNATO SPAFID S.P.A. (PERANI ELENA)	18,893	0,003	F
104	EQ ADVISORS TRUST - EQUINATIONAL CORE MANAGED VOLATILITY PORTFOLIO		RAPP. DESIGNATO SPAFID S.P.A. (PERANI ELENA)	7,669	0,001	F
105	TEACHERS' RETIREMENT SYSTEM OF THE CITY OF NEW YORK		RAPP. DESIGNATO SPAFID S.P.A. (PERANI ELENA)	30,450	0,005	F
106	BLACKROCK GDN WORLD INDEX FUND		RAPP. DESIGNATO SPAFID S.P.A. (PERANI ELENA)	2,931	0,000	F
107	GVV POOLFONDS PA1		RAPP. DESIGNATO SPAFID S.P.A. (PERANI ELENA)	2,207	0,000	F
108	ARK LIFE ASSURANCE COMPANY DESIGNATED ACTIVITY COMPANY		RAPP. DESIGNATO SPAFID S.P.A. (PERANI ELENA)	193,674	0,031	F
109	SAEY MASTERFONDS INKA		RAPP. DESIGNATO SPAFID S.P.A. (PERANI ELENA)	11,637	0,002	F
110	GENERALI VIE		RAPP. DESIGNATO SPAFID S.P.A. (PERANI ELENA)	433,931	0,069	F
111	ERAPP ACTIONS EURO 1		RAPP. DESIGNATO SPAFID S.P.A. (PERANI ELENA)	1,537,220	0,245	F
112	THE JUPITER GLOBAL FUND SICAV		RAPP. DESIGNATO SPAFID S.P.A. (PERANI ELENA)	1,768	0,000	F
113	ARABELLE ROTHSCHILD		RAPP. DESIGNATO SPAFID S.P.A. (PERANI ELENA)	9,092	0,001	F
114	FLXSHARES MORNINGSTAR DEVELOPED MARKETSEX-US FACTOR TILT INDEX FUND		RAPP. DESIGNATO SPAFID S.P.A. (PERANI ELENA)	127,135	0,020	F
115	FRANCE INVESTISSEMENT EURO		RAPP. DESIGNATO SPAFID S.P.A. (PERANI ELENA)	100,000	0,016	F
116	FRANCE PLACEMENT EURO ESG PLUS		RAPP. DESIGNATO SPAFID S.P.A. (PERANI ELENA)	30,578	0,008	F
117	CAPITAL GROUP EMPLOYEE BENEFIT INVESTMENT TRUST		RAPP. DESIGNATO SPAFID S.P.A. (PERANI ELENA)	11,348	0,002	F
118	SBC MASTER PENSION TRUST		RAPP. DESIGNATO SPAFID S.P.A. (PERANI ELENA)	85,093	0,014	F
119	SIEMENS-FONDS SIEMENS-RENTE		RAPP. DESIGNATO SPAFID S.P.A. (PERANI ELENA)	208,927	0,033	F
120	THE MASTER TRUST BANK OF JAPAN, LTD. AS TRUSTEE FOR MUTB400045792		RAPP. DESIGNATO SPAFID S.P.A. (PERANI ELENA)	991,939	0,158	F
121	THE MASTER TRUST BANK OF JAPAN, LTD. AS TRUSTEE FOR MUTB400045794		RAPP. DESIGNATO SPAFID S.P.A. (PERANI ELENA)	180,000	0,030	F
122	UPFVQ-100		RAPP. DESIGNATO SPAFID S.P.A. (PERANI ELENA)	1,984,790	0,313	F
123	CDC CROISSANCE		RAPP. DESIGNATO SPAFID S.P.A. (PERANI ELENA)	33,000	0,005	F
124	OMAM CONVERTIBLES EURO		RAPP. DESIGNATO SPAFID S.P.A. (PERANI ELENA)	265,809	0,042	F
125	S/LECTION VALEURS MOYENNES		RAPP. DESIGNATO SPAFID S.P.A. (PERANI ELENA)			F

126	GENERALI VIE			RAPP. DESIGNATO SPAFID S.P.A. (PERANI ELENA)	76.997	0,012	F
127	ADS INVESTMENT SOLUTIONS LIMITED			RAPP. DESIGNATO SPAFID S.P.A. (PERANI ELENA)	16.900	0,003	F
128	CAPITAL INTERNATIONAL FUND			RAPP. DESIGNATO SPAFID S.P.A. (PERANI ELENA)	568.656	0,094	F
129	CORONATION GLOBAL OPPORTUNITIES FUND			RAPP. DESIGNATO SPAFID S.P.A. (PERANI ELENA)	600.299	0,095	F
130	MORGAN STANLEY INVESTMENT FUNDS			RAPP. DESIGNATO SPAFID S.P.A. (PERANI ELENA)	37	0,000	F
131	THE JUPITER GLOBAL FUND SICAV			RAPP. DESIGNATO SPAFID S.P.A. (PERANI ELENA)	51.466	0,008	F
132	FCP BERYLLIUM			RAPP. DESIGNATO SPAFID S.P.A. (PERANI ELENA)	240.588	0,038	F
133	SCHRODER DIVERSIFIED GROWTH PORTFOLIO, L.P.			RAPP. DESIGNATO SPAFID S.P.A. (PERANI ELENA)	3.201	0,001	F
134	BLACKROCK INSTITUTIONAL TRUST COMPANY, N.A. INVESTMENT FUNDS FOR EMPLOYEE BENEFIT TRUSTS			RAPP. DESIGNATO SPAFID S.P.A. (PERANI ELENA)	13.972	0,002	F
135	CI-MAN SMALL & MIDCAP EURO			RAPP. DESIGNATO SPAFID S.P.A. (PERANI ELENA)	344.000	0,055	F
136	ALM ACTIONS EURO			RAPP. DESIGNATO SPAFID S.P.A. (PERANI ELENA)	127.056	0,020	F
137	CONNECTICUT GENERAL LIFE INSURANCE COMPANY			RAPP. DESIGNATO SPAFID S.P.A. (PERANI ELENA)	3.841	0,001	F
138	ERAPP ACTIONS EURO VIII			RAPP. DESIGNATO SPAFID S.P.A. (PERANI ELENA)	162.501	0,026	F
139	UBAM			RAPP. DESIGNATO SPAFID S.P.A. (PERANI ELENA)	293.999	0,047	F
140	WEBS ALTERNATIVE BALANCED RISK FUND			RAPP. DESIGNATO SPAFID S.P.A. (PERANI ELENA)	17.489	0,003	F
141	BLACKROCK INSTITUTIONAL TRUST COMPANY, N.A. INVESTMENT FUNDS FOR EMPLOYEE BENEFIT TRUSTS			RAPP. DESIGNATO SPAFID S.P.A. (PERANI ELENA)	25.380	0,004	F
142	ADASINA SOCIAL JUSTICE ALL CAP GLOBAL ETF			RAPP. DESIGNATO SPAFID S.P.A. (PERANI ELENA)	406	0,000	F
143	FONDS DE RESERVE POUR LES RETRAITES (FRR)			RAPP. DESIGNATO SPAFID S.P.A. (PERANI ELENA)	235	0,000	F
144	NATIONWIDE INTERNATIONAL INDEX FUND			RAPP. DESIGNATO SPAFID S.P.A. (PERANI ELENA)	38.311	0,006	F
145	STICHTING JURIDISCH EIGENAR ACTIAM BIELEGINGSFONDSEN ON BEHALF OF ACTIAM SUSTAINABLE INDEX			RAPP. DESIGNATO SPAFID S.P.A. (PERANI ELENA)	21.736	0,003	F
146	SCHRODER INTERNATIONAL SELECTION FUND			RAPP. DESIGNATO SPAFID S.P.A. (PERANI ELENA)	575.931	0,052	F
147	THE MASTER TRUST BANK OF JAPAN, LTD. AS TRUSTEE FOR FEDERATION OF NATIONAL PUBLIC SERVICE PER			RAPP. DESIGNATO SPAFID S.P.A. (PERANI ELENA)	24.867	0,004	F
148	FIKFA PHILADELPHIA GAS WORKS RETIREMENT RESERVE FUND			RAPP. DESIGNATO SPAFID S.P.A. (PERANI ELENA)	2.905	0,000	F
149	PICET CH INSTITUTIONAL - WORLD EX SWISS EQUITIES TRACKER			RAPP. DESIGNATO SPAFID S.P.A. (PERANI ELENA)	5.232	0,001	F
150	ROCKMIM BANK ACTING AS TRUSTEE OF KIM PRIVATE NOBLE CLASS EUROPE EQUITY MASTER INVESTMENT T			RAPP. DESIGNATO SPAFID S.P.A. (PERANI ELENA)	111.761	0,018	F
151	NATIONWIDE RISK-BASED INTERNATIONAL EQUITY ETF			RAPP. DESIGNATO SPAFID S.P.A. (PERANI ELENA)	21.226	0,003	F
152	CONSERVATION INTERNATIONAL FOUNDATION, INC.			RAPP. DESIGNATO SPAFID S.P.A. (PERANI ELENA)	178	0,000	F
153	TORTOISE DIGITAL PAYMENTS INFRASTRUCTURE FUND			RAPP. DESIGNATO SPAFID S.P.A. (PERANI ELENA)	19.232	0,003	F
154	ALLIANZGF-FONDS DSP1			RAPP. DESIGNATO SPAFID S.P.A. (PERANI ELENA)	12.194	0,002	F
155	STATE OF NEW MEXICO STATE INVESTMENT COUNCIL			RAPP. DESIGNATO SPAFID S.P.A. (PERANI ELENA)	218.307	0,035	F
156	BLACKROCK INDEX SELECTION FUND			RAPP. DESIGNATO SPAFID S.P.A. (PERANI ELENA)	8.109	0,001	F
157	SUEBIA-FONDS			RAPP. DESIGNATO SPAFID S.P.A. (PERANI ELENA)	2.625	0,000	F
158	BEST INVESTMENT CORPORATION			RAPP. DESIGNATO SPAFID S.P.A. (PERANI ELENA)	5.196	0,001	F
159	SCHRODER INTERNATIONAL SELECTION FUND			RAPP. DESIGNATO SPAFID S.P.A. (PERANI ELENA)	284.465	0,042	F
160	CATHOLIC COMMUNITY FOUNDATION OF MINNESOTA			RAPP. DESIGNATO SPAFID S.P.A. (PERANI ELENA)	919	0,000	F
161	INV. DANISKE INVEST GLOBAL INDEXES KL			RAPP. DESIGNATO SPAFID S.P.A. (PERANI ELENA)	13.546	0,002	F
162	CUSTODY BANK OF JAPAN, LTD. AS TRUSTEE FOR MIZUHO TRUST & BANKING CO., LTD. AS TRUSTEE FOR MIZUHO			RAPP. DESIGNATO SPAFID S.P.A. (PERANI ELENA)	3.761	0,001	F
163	BLACKROCK MSCI EMU IMI INDEX FUND S (EMUIMB)			RAPP. DESIGNATO SPAFID S.P.A. (PERANI ELENA)	195	0,000	F
164	SUEBIA-FONDS			RAPP. DESIGNATO SPAFID S.P.A. (PERANI ELENA)	25.144	0,004	F
165	PIR EQUITY AXA ASSICURAZIONI			RAPP. DESIGNATO SPAFID S.P.A. (PERANI ELENA)	47.000	0,007	F
166	BLACKROCK INSTITUTIONAL TRUST COMPANY, N.A. INVESTMENT FUNDS FOR EMPLOYEE BENEFIT TRUSTS			RAPP. DESIGNATO SPAFID S.P.A. (PERANI ELENA)	747.859	0,119	F
167	FIDELITY INVESTMENT FUNDS - FIDELITY INDEX EUROPE EX UK FUND			RAPP. DESIGNATO SPAFID S.P.A. (PERANI ELENA)	27.105	0,004	F
168	IF IS2-EUROPE SMIIC-THREADDNEEDLE			RAPP. DESIGNATO SPAFID S.P.A. (PERANI ELENA)	38.775	0,006	F
169	ALLIANZ CHOICE BEST STYLES EUROPE			RAPP. DESIGNATO SPAFID S.P.A. (PERANI ELENA)	12.300	0,002	F
170	ALLIANZ SELECTION EUROPEAN EQUITY DIVIDEND			RAPP. DESIGNATO SPAFID S.P.A. (PERANI ELENA)	4.703	0,001	F

171	TRUST & CUSTODY SERVICES BANK LTD AS TRUSTEE FOR PENSION INVESTMENT FUND TRUST NUMBER 10	RAPP. DESIGNATO SPAFID S.P.A. (PERANI ELENA)	19,677	0,003	F
172	HSBC POOLED INVESTMENT FUND -HSBC POOLED EUROPEAN EQUITY FUND	RAPP. DESIGNATO SPAFID S.P.A. (PERANI ELENA)	59,550	0,009	F
173	IF IS2 EUROPE INDEX	RAPP. DESIGNATO SPAFID S.P.A. (PERANI ELENA)	20,634	0,003	F
174	AAA GLOBAL MULTI-FACOR EQUITY FUND	RAPP. DESIGNATO SPAFID S.P.A. (PERANI ELENA)	1,130	0,000	F
175	CIVIL SERVICE EMPLOYEES PENSION FUND	RAPP. DESIGNATO SPAFID S.P.A. (PERANI ELENA)	4,991	0,001	F
176	IBM PERSONAL PENSION PLAN TRUST	RAPP. DESIGNATO SPAFID S.P.A. (PERANI ELENA)	4,995	0,001	F
177	LOHARD ODIER FUNDS (SWITZERLAND) SA '9D, F160 OU C160H'	RAPP. DESIGNATO SPAFID S.P.A. (PERANI ELENA)	59,272	0,009	F
178	TRUST & CUSTODY SERVICES BANK LTD AS TRUSTEE FOR PENSION INVESTMENT FUND TRUST NUMBER 8	RAPP. DESIGNATO SPAFID S.P.A. (PERANI ELENA)	1,453	0,000	F
179	INCRDEA GLOBAL PASSIVE FUND	RAPP. DESIGNATO SPAFID S.P.A. (PERANI ELENA)	2,784	0,004	F
180	BLACKROCK INSTITUTIONAL TRUST COMPANY, N.A. INVESTMENT FUNDS FOR EMPLOYEE BENEFIT TRUSTS	RAPP. DESIGNATO SPAFID S.P.A. (PERANI ELENA)	46,018	0,007	F
181	SINGLE SELECT PLATFORM	RAPP. DESIGNATO SPAFID S.P.A. (PERANI ELENA)	191,213	0,030	F
182	MUTUAL GLOBAL FUND CI NEW PERSPECTIVE GLOBAL EQUITY FUND	RAPP. DESIGNATO SPAFID S.P.A. (PERANI ELENA)	7,199	0,001	F
183	EMBO-FONDS	RAPP. DESIGNATO SPAFID S.P.A. (PERANI ELENA)	12,160	0,002	F
184	HSBC POOLED INVESTMENT FUND - HSBC POOLED GLOBAL EQUITY FUND	RAPP. DESIGNATO SPAFID S.P.A. (PERANI ELENA)	44,233	0,007	F
185	BLACKROCK GDN MSCI EAFE EQUITY INDEX FUND	RAPP. DESIGNATO SPAFID S.P.A. (PERANI ELENA)	170,463	0,027	F
186	HC RENTE	RAPP. DESIGNATO SPAFID S.P.A. (PERANI ELENA)	4,100	0,001	F
187	BLACKROCK STRATEGIC INCOME OPPORTUNITIES PORTFOLIO OF BLACKROCK FUNDS V	RAPP. DESIGNATO SPAFID S.P.A. (PERANI ELENA)	213,654	0,034	F
188	HSBC INDEX TRACKER INVESTMENT FUNDS ICVC	RAPP. DESIGNATO SPAFID S.P.A. (PERANI ELENA)	27,476	0,004	F
189	TRUST & CUSTODY SERVICES BANK LTD AS TRUSTEE FOR PENSION INVESTMENT FUND TRUST NUMBER 21	RAPP. DESIGNATO SPAFID S.P.A. (PERANI ELENA)	4,000	0,001	F
190	BUREAU OF LABOR FUNDS-LABOR INSURANCE FUND	RAPP. DESIGNATO SPAFID S.P.A. (PERANI ELENA)	13	0,000	F
191	SBC MASTER PENSION TRUST	RAPP. DESIGNATO SPAFID S.P.A. (PERANI ELENA)	22,739	0,004	F
192	AVIVA LIFE & PENSIONS UK LIMITED	RAPP. DESIGNATO SPAFID S.P.A. (PERANI ELENA)	2,059	0,000	F
193	ABU DHABI RETIREMENT PENSIONS AND BENEFITS FUND	RAPP. DESIGNATO SPAFID S.P.A. (PERANI ELENA)	24,988	0,004	F
194	AVIVA INVESTORS PASSIVE FUNDS ACS - AI DEVELOPED EUROPEAN EX.UK EQUITY INDEX FUND	RAPP. DESIGNATO SPAFID S.P.A. (PERANI ELENA)	128,460	0,021	F
195	REASSURE LIMITED	RAPP. DESIGNATO SPAFID S.P.A. (PERANI ELENA)	10,756	0,002	F
196	AVIVA INVESTORS PASSIVE FUNDS ACS - AI 30.70 GLOBAL EQUITY (CURRENCY HEDGED) INDEX FUND	RAPP. DESIGNATO SPAFID S.P.A. (PERANI ELENA)	6,974	0,001	F
197	MSCI EUROPE EQUITY ESG SCREENED INDEX FUND B (EURESGB)	RAPP. DESIGNATO SPAFID S.P.A. (PERANI ELENA)	578	0,000	F
198	AVIVA LIFE & PENSIONS UK LIMITED	RAPP. DESIGNATO SPAFID S.P.A. (PERANI ELENA)	1,000	0,000	F
199	VANGUARD INTERNATIONAL SHARES INDEX FUND	RAPP. DESIGNATO SPAFID S.P.A. (PERANI ELENA)	143,875	0,023	F
200	EUROPACIFIC GROWTH FUND	RAPP. DESIGNATO SPAFID S.P.A. (PERANI ELENA)	7,612,679	1,213	F
201	REASSURE LIMITED	RAPP. DESIGNATO SPAFID S.P.A. (PERANI ELENA)	2,481	0,000	F
202	UBS ASSET MANAGEMENT LIFE LTD	RAPP. DESIGNATO SPAFID S.P.A. (PERANI ELENA)	100,743	0,016	F
203	COMMINGLED PENSION TRUST FUND (EAFE EQUITY INDEX) OF J.P. MORGAN CHASE BANK, N.A.	RAPP. DESIGNATO SPAFID S.P.A. (PERANI ELENA)	229,149	0,037	F
204	FOP MM TOQUEVILLE CONVICTIENS	RAPP. DESIGNATO SPAFID S.P.A. (PERANI ELENA)	192,000	0,037	F
205	INL INTERNATIONAL INDEX FUND	RAPP. DESIGNATO SPAFID S.P.A. (PERANI ELENA)	53,591	0,009	F
206	JPMORGAN DIVERSIFIED FUND	RAPP. DESIGNATO SPAFID S.P.A. (PERANI ELENA)	1,495	0,000	F
207	H.E.S.T. AUSTRALIA LIMITED	RAPP. DESIGNATO SPAFID S.P.A. (PERANI ELENA)	1,395	0,000	F
208	PRUDENTIAL PENSIONS LIMITED	RAPP. DESIGNATO SPAFID S.P.A. (PERANI ELENA)	3,628	0,001	F
209	T. ROWE PRICE INTERNATIONAL EQUITY INDEX TRUST	RAPP. DESIGNATO SPAFID S.P.A. (PERANI ELENA)	16,642	0,003	F
210	UBS ASSET MANAGEMENT LIFE LTD	RAPP. DESIGNATO SPAFID S.P.A. (PERANI ELENA)	855	0,000	F
211	LPAM ACTIONS VALUE EURO	RAPP. DESIGNATO SPAFID S.P.A. (PERANI ELENA)	980,000	0,156	F
212	EQUITABLE FINANCIAL LIFE INSURANCE COMPANY	RAPP. DESIGNATO SPAFID S.P.A. (PERANI ELENA)	4,135	0,001	F
213	AUSTRIALANSUFER	RAPP. DESIGNATO SPAFID S.P.A. (PERANI ELENA)	34,900	0,006	F
214	VANTAGETRUST III MASTER COLLECTIVE INVESTMENT FUNDS TRUST	RAPP. DESIGNATO SPAFID S.P.A. (PERANI ELENA)	19,336	0,003	F
215	ZURICH INSURANCE PLC	RAPP. DESIGNATO SPAFID S.P.A. (PERANI ELENA)	93,286	0,015	F

215	INV. DANSKE INVEST. GLOBAL INDEXES - AKKUMULERENDE KL		RAPP. DESIGNATO SPAFID S.P.A. (PERANI ELENA)	1.815	0,000	F
217	HENDERSON GLOBAL INVESTORS LIMITED		RAPP. DESIGNATO SPAFID S.P.A. (PERANI ELENA)	622,033	0,099	F
218	REASSURE LIMITED		RAPP. DESIGNATO SPAFID S.P.A. (PERANI ELENA)	139,597	0,022	F
219	THE SAUDI SECOND INVESTMENT COMPANY		RAPP. DESIGNATO SPAFID S.P.A. (PERANI ELENA)	13,376	0,002	F
220	BUWA-UNIVERSAL-FONDS I		RAPP. DESIGNATO SPAFID S.P.A. (PERANI ELENA)	12,552	0,002	F
221	AVIVA INVESTORS PASSIVE FUNDS ACS - AI DEVELOPED WORLD EX UK EQUITY INDEX FUND		RAPP. DESIGNATO SPAFID S.P.A. (PERANI ELENA)	36,159	0,006	F
222	TOCOQUEVILLE MEGATRENDS ISR		RAPP. DESIGNATO SPAFID S.P.A. (PERANI ELENA)	51,982	0,062	F
223	NORDEA EUROPEAN PASSIVE FUND		RAPP. DESIGNATO SPAFID S.P.A. (PERANI ELENA)	5,902	0,011	F
224	BLACKROCK INSTITUTIONAL TRUST COMPANY, N.A. INVESTMENT FUNDS FOR EMPLOYEE BENEFIT TRUSTS		RAPP. DESIGNATO SPAFID S.P.A. (PERANI ELENA)	697,244	0,137	F
225	ROBECO CAPITAL GROWTH FUNDS		RAPP. DESIGNATO SPAFID S.P.A. (PERANI ELENA)	2,000,000	0,319	F
226	HSBC GLOBAL INVESTMENT FUNDS		RAPP. DESIGNATO SPAFID S.P.A. (PERANI ELENA)	102,285	0,016	F
227	PRUDENTIAL PENSIONS LIMITED		RAPP. DESIGNATO SPAFID S.P.A. (PERANI ELENA)	989	0,000	F
228	AVIVA INVESTORS PORTFOLIO FUNDS ICVC AVIVA INVESTORS MULTI ASSET CORE FUND I		RAPP. DESIGNATO SPAFID S.P.A. (PERANI ELENA)	67	0,000	F
229	HSBC EUROPEAN INDEX FUND		RAPP. DESIGNATO SPAFID S.P.A. (PERANI ELENA)	175,274	0,028	F
230	UNIVERSAL-INVESTMENT-GESELLSCHAFT MBH		RAPP. DESIGNATO SPAFID S.P.A. (PERANI ELENA)	82,704	0,013	F
231	HSBC LIFE (INTERNATIONAL) LIMITED		RAPP. DESIGNATO SPAFID S.P.A. (PERANI ELENA)	6,003	0,001	F
232	M&G (LUX) INVESTMENT FUNDS 2 FCP - M&G (LUX) EUROPE EX UK INDEX FUND		RAPP. DESIGNATO SPAFID S.P.A. (PERANI ELENA)	14,456	0,002	F
233	SCHRODER EUROPEAN ALPHA PLUS FUND		RAPP. DESIGNATO SPAFID S.P.A. (PERANI ELENA)	307,068	0,046	F
234	JP MORGAN BETAVULDER INTERNATIONALE EQUITY ETF		RAPP. DESIGNATO SPAFID S.P.A. (PERANI ELENA)	23,578	0,004	F
235	FOVERUKA PENSION UNIVERSAL		RAPP. DESIGNATO SPAFID S.P.A. (PERANI ELENA)	19,909	0,003	F
236	T. ROWE PRICE FUNDS SICAV		RAPP. DESIGNATO SPAFID S.P.A. (PERANI ELENA)	9	0,000	F
237	INVESTINGSPORNINGEN NORDEA INVEST GLOBALE AKTIER INDEXES KL		RAPP. DESIGNATO SPAFID S.P.A. (PERANI ELENA)	1,804	0,000	F
238	HSBC ETF'S P.L.C		RAPP. DESIGNATO SPAFID S.P.A. (PERANI ELENA)	6,462	0,001	F
239	TOCOQUEVILLE GLOBAL TECH ISR		RAPP. DESIGNATO SPAFID S.P.A. (PERANI ELENA)	236,792	0,038	F
240	THE LABOUR UNION CO-OPERATIVE RETIREMENT FUND		RAPP. DESIGNATO SPAFID S.P.A. (PERANI ELENA)	1,987	0,000	F
241	SCHRODER INTERNATIONAL SELECTION FUND		RAPP. DESIGNATO SPAFID S.P.A. (PERANI ELENA)	7,666	0,001	F
242	MSCI ASCHI EX U.S. MII INDEX FUND B2		RAPP. DESIGNATO SPAFID S.P.A. (PERANI ELENA)	23,535	0,004	F
243	CAPITAL GROUP EMPLOYEE BENEFIT INVESTMENT TRUST		RAPP. DESIGNATO SPAFID S.P.A. (PERANI ELENA)	3,859	0,001	F
244	SOCIAL INSURANCE ORGANIZATION		RAPP. DESIGNATO SPAFID S.P.A. (PERANI ELENA)	3,724	0,001	F
245	THE MASTER TRUST BANK OF JAPAN, LTD. AS TRUSTEE FOR MUTB400045795		RAPP. DESIGNATO SPAFID S.P.A. (PERANI ELENA)	314,419	0,050	F
246	UNIVERSAL-INVESTMENT-GESELLSCHAFT MBH		RAPP. DESIGNATO SPAFID S.P.A. (PERANI ELENA)	273,817	0,044	F
247	BLACKROCK INDEX SELECTION FUND		RAPP. DESIGNATO SPAFID S.P.A. (PERANI ELENA)	5,190	0,001	F
248	AVIVA INVESTORS PASSIVE FUNDS ACS - AI 90:10 GLOBAL EQUITY INDEX FUND		RAPP. DESIGNATO SPAFID S.P.A. (PERANI ELENA)	20,715	0,003	F
249	AVIVA INVESTORS PASSIVE FUNDS ACS - AI 50:50 GLOBAL EQUITY INDEX FUND		RAPP. DESIGNATO SPAFID S.P.A. (PERANI ELENA)	70,786	0,011	F
250	JANUS HENDERSON GLOBAL FINANCIALS FUND		RAPP. DESIGNATO SPAFID S.P.A. (PERANI ELENA)	79,645	0,013	F
251	STATE OF NEW MEXICO STATE INVESTMENT COUNCIL		RAPP. DESIGNATO SPAFID S.P.A. (PERANI ELENA)	3,560	0,001	F
252	INSURANCE COMMISSION OF WESTERN AUSTRALIA		RAPP. DESIGNATO SPAFID S.P.A. (PERANI ELENA)	36,802	0,006	F
253	EPS		RAPP. DESIGNATO SPAFID S.P.A. (PERANI ELENA)	2,277	0,000	F
254	BLACKROCK MSCI EAFE EQUITY INDEX NON-LENDABLE FUND B		RAPP. DESIGNATO SPAFID S.P.A. (PERANI ELENA)	86,356	0,014	F
255	BLACKROCK INSTITUTIONAL TRUST COMPANY, N.A. INVESTMENT FUNDS FOR EMPLOYEE BENEFIT TRUSTS		RAPP. DESIGNATO SPAFID S.P.A. (PERANI ELENA)	313,901	0,050	F
256	CAPITAL GROUP INTERNATIONAL EQUITY COMMON TRUST (US)		RAPP. DESIGNATO SPAFID S.P.A. (PERANI ELENA)	256,990	0,041	F
257	BAS TRUSTEE CORPORATION POOLED FUND		RAPP. DESIGNATO SPAFID S.P.A. (PERANI ELENA)	28,117	0,004	F
258	AVIVA INVESTORS PORTFOLIO FUNDS ICVC AVIVA INVESTORS MULTI ASSET CORE FUND IV		RAPP. DESIGNATO SPAFID S.P.A. (PERANI ELENA)	1,160	0,000	F
259	AVIVA LIFE & PENSIONS IRELAND DAC		RAPP. DESIGNATO SPAFID S.P.A. (PERANI ELENA)	18,639	0,003	F
260	SUE ANN ARVAL		RAPP. DESIGNATO SPAFID S.P.A. (PERANI ELENA)	2,170	0,000	F

261	AVIVA INVESTORS PORTFOLIO FUNDS ICVC AVIVA INVESTORS MULT-ASSET CORE FUND V	RAPP. DESIGNATO SPAFID S.P.A. (PERANI ELENA)	410	0.000	F
262	FCP TOCQUEVILLE ENTREPRISES ISR	RAPP. DESIGNATO SPAFID S.P.A. (PERANI ELENA)	154.530	0.025	F
263	TCORPIM DEVELOPED MARKETS EQUITIES (SOVEREIGN INVESTOR - HEDGED) FUND	RAPP. DESIGNATO SPAFID S.P.A. (PERANI ELENA)	34.823	0.006	F
264	AZ MULT-ASSET WORLD TRADING	RAPP. DESIGNATO SPAFID S.P.A. (PERANI ELENA)	15.000	0.002	F
265	GOLDMAN SACHS TRUST - GOLDMAN SACHS ABSOLUTE RETURN TRACKER FUND	RAPP. DESIGNATO SPAFID S.P.A. (PERANI ELENA)	2.907	0.000	F
266	TCORPIM DEVELOPED MARKETS EQUITIES (HEDGED) FUND	RAPP. DESIGNATO SPAFID S.P.A. (PERANI ELENA)	9.235	0.001	F
267	STATE OF NEW MEXICO STATE INVESTMENT COUNCIL	RAPP. DESIGNATO SPAFID S.P.A. (PERANI ELENA)	20.411	0.003	F
268	MAINSTAY WMC INTERNATIONAL RESEARCH EQUITY FUND	RAPP. DESIGNATO SPAFID S.P.A. (PERANI ELENA)	18.196	0.003	F
269	UJ FONDS BAY RFI AKTIEN	RAPP. DESIGNATO SPAFID S.P.A. (PERANI ELENA)	27.048	0.004	F
270	TELSTRA SUPERANNUATION SCHEME	RAPP. DESIGNATO SPAFID S.P.A. (PERANI ELENA)	7.389	0.001	F
271	REED ELSEWER PENSION SCHEME	RAPP. DESIGNATO SPAFID S.P.A. (PERANI ELENA)	8.149	0.001	F
272	STATE FARM INSURANCE CO EMPLOYEE RETIREMENT TRUST	RAPP. DESIGNATO SPAFID S.P.A. (PERANI ELENA)	178.915	0.028	F
273	AVIVA INVESTORS INVESTMENT FUNDS ICVC AVIVA INVESTORS INTERNATIONAL INDEX TRACKING FUND	RAPP. DESIGNATO SPAFID S.P.A. (PERANI ELENA)	6.670	0.001	F
274	COLUMBIA ACORN INTERNATIONAL SELECT	RAPP. DESIGNATO SPAFID S.P.A. (PERANI ELENA)	720.530	0.115	F
275	THE JUPITER GLOBAL FUND SICAV	RAPP. DESIGNATO SPAFID S.P.A. (PERANI ELENA)	28.660	0.004	F
276	BUREAU OF LABOR FUNDS-LABOR PENSION FUND	RAPP. DESIGNATO SPAFID S.P.A. (PERANI ELENA)	4.870	0.001	F
277	INTERNATIONALE KAPITALANLAGEGESELLSCHAFT INBH (INKA)	RAPP. DESIGNATO SPAFID S.P.A. (PERANI ELENA)	11.309	0.002	F
278	STICHTING PENSIOENFONDS MEDISCH SPECIALISTEN	RAPP. DESIGNATO SPAFID S.P.A. (PERANI ELENA)	273.740	0.044	F
279	AMUNDI DEUTSCHLAND GMBH	RAPP. DESIGNATO SPAFID S.P.A. (PERANI ELENA)	17.502	0.003	F
280	VELLV. PENSION & LIVSFORSKRING AS	RAPP. DESIGNATO SPAFID S.P.A. (PERANI ELENA)	891.437	0.094	F
281	JPMORGAN FUNDS	RAPP. DESIGNATO SPAFID S.P.A. (PERANI ELENA)	4.296	0.001	F
282	KOOKMIN BANK ACTING AS TRUSTEE OF MIRAE ASSET TER DM PRIVATE EQUITY MASTER INVESTMENT TRUST	RAPP. DESIGNATO SPAFID S.P.A. (PERANI ELENA)	37.951	0.006	F
283	ISSARES WHOLESAL INTERNATIONAL EQUITY INDEX FUND	RAPP. DESIGNATO SPAFID S.P.A. (PERANI ELENA)	34.301	0.005	F
284	INTERNATIONALE KAPITALANLAGEGESELLSCHAFT MBH - HB8C DEUTSCHLAND RE IMB	RAPP. DESIGNATO SPAFID S.P.A. (PERANI ELENA)	17.000	0.003	F
285	CSIF 2 CREDIT SUISSE (LUX) SMALL & MID CAP ALPHA LONGSHORT FUND	RAPP. DESIGNATO SPAFID S.P.A. (PERANI ELENA)	240.143	0.038	F
286	GOVERNMENT PENSION INVESTMENT FUND	RAPP. DESIGNATO SPAFID S.P.A. (PERANI ELENA)	25.584	0.004	F
287	NEW PERSPECTIVE FUND	RAPP. DESIGNATO SPAFID S.P.A. (PERANI ELENA)	5.697.328	0.892	F
288	CSIF (CH) EQUITY EMU CREDIT SUISSE FUNDS AG	RAPP. DESIGNATO SPAFID S.P.A. (PERANI ELENA)	35.264	0.008	F
289	PK CSG WORLD EQUITY CREDIT SUISSE FUNDS AG	RAPP. DESIGNATO SPAFID S.P.A. (PERANI ELENA)	99	0.000	F
290	FOREIGN SECURITIES TR NO 1	RAPP. DESIGNATO SPAFID S.P.A. (PERANI ELENA)	119.139	0.019	F
291	CSIF 2 CREDIT SUISSE (LUX) COPERNICUS ITALY EQUITY FUND	RAPP. DESIGNATO SPAFID S.P.A. (PERANI ELENA)	133.318	0.022	F
292	SHELL TRUST (BERMUDA) LIMITED AS TRUSTEE OF THE SHELL INTERNATIONAL PENSION FUND	RAPP. DESIGNATO SPAFID S.P.A. (PERANI ELENA)	1	0.000	F
293	SCHRODER INTERNATIONAL SELECTION FUND	RAPP. DESIGNATO SPAFID S.P.A. (PERANI ELENA)	76.175	0.013	F
294	AVIVA LIFE & PENSIONS UK LIMITED	RAPP. DESIGNATO SPAFID S.P.A. (PERANI ELENA)	203.518	0.032	F
295	JPMORGAN FUNDS	RAPP. DESIGNATO SPAFID S.P.A. (PERANI ELENA)	117.632	0.018	F
296	CREDIT SUISSE INDEX FUND (LUX) CSIF (LUX) EQUITY EMU BLUE	RAPP. DESIGNATO SPAFID S.P.A. (PERANI ELENA)	117.640	0.018	F
297	NEW YORK STATE COMMON RETIREMENT FUND	RAPP. DESIGNATO SPAFID S.P.A. (PERANI ELENA)	634.523	0.101	F
298	CREDIT SUISSE INDEX FUND (LUX) CSIF (LUX) EQUITY EMU	RAPP. DESIGNATO SPAFID S.P.A. (PERANI ELENA)	85.224	0.015	F
299	DIVERSIFIED PORTFOLIOS FUND LTD	RAPP. DESIGNATO SPAFID S.P.A. (PERANI ELENA)	7.060	0.001	F
300	BNP PARIBAS EASY - MSCI EUROPE EX UK EX CH	RAPP. DESIGNATO SPAFID S.P.A. (PERANI ELENA)	1.335	0.000	F
301	AMP CAPITAL UNHEDGED GLOBAL SHARES MULT-MANAGER FUND	RAPP. DESIGNATO SPAFID S.P.A. (PERANI ELENA)	7.745	0.001	F
302	ECHOJUR AGENOR MID CAP EUROPE FUND	RAPP. DESIGNATO SPAFID S.P.A. (PERANI ELENA)	152.138	0.024	F
303	STRATEGIC INTERNATIONAL EQUITY FUND	RAPP. DESIGNATO SPAFID S.P.A. (PERANI ELENA)	2.346	0.000	F
304	TWU SUPERANNUATION FUND	RAPP. DESIGNATO SPAFID S.P.A. (PERANI ELENA)	3.729	0.001	F
305	AZ FUND 1 AZ EQUITY EUROPE	RAPP. DESIGNATO SPAFID S.P.A. (PERANI ELENA)	237.000	0.047	F

351	AZ FUND 1 AZ ALLOCATION PIR ITALIAN EXCELLENCE 30		RAPP. DESIGNATO SPAFID S.P.A. (PERANI ELENA)		6.000	0.001	F
352	JANUS HENDERSON INSTITUTIONAL EUROPEAN INDEX OPPORTUNITIES FUND		RAPP. DESIGNATO SPAFID S.P.A. (PERANI ELENA)		337	0.003	F
353	GENERALI SMART FUNDS		RAPP. DESIGNATO SPAFID S.P.A. (PERANI ELENA)		48.168	0.008	F
354	RIVER AND MERCANTILE UMBRELLA FUND PLC		RAPP. DESIGNATO SPAFID S.P.A. (PERANI ELENA)		5.105	0.001	F
355	G.A. FUND-B EQUITY BROAD EURO P		RAPP. DESIGNATO SPAFID S.P.A. (PERANI ELENA)		12.475	0.002	F
356	AZ FUND 1 AZ ALLOCATION GLOBAL INCOME		RAPP. DESIGNATO SPAFID S.P.A. (PERANI ELENA)		300.000	0.048	F
357	HENDERSON HORIZON PAN EUROPEAN EQUITY FUND		RAPP. DESIGNATO SPAFID S.P.A. (PERANI ELENA)		1.177.406	0.168	F
358	MERCER UNHEDGED OVERSEAS SHARES TRUST		RAPP. DESIGNATO SPAFID S.P.A. (PERANI ELENA)		1.154	0.000	F
359	FONDAZIONE ROMA - GLOBAL PASSIVE EQUITIES		RAPP. DESIGNATO SPAFID S.P.A. (PERANI ELENA)		1.387	0.003	F
360	BNPP EASY MSCI EMU EX CW		RAPP. DESIGNATO SPAFID S.P.A. (PERANI ELENA)		35.011	0.006	F
361	BNP PARIBAS EASY - MSCI EUROPE EX CW		RAPP. DESIGNATO SPAFID S.P.A. (PERANI ELENA)		8.875	0.001	F
362	BNZ WHOLESALE INTERNATIONAL EQUITIES (INDEX) FUND		RAPP. DESIGNATO SPAFID S.P.A. (PERANI ELENA)		6.114	0.001	F
363	VANGUARD FUNDS PUBLIC LIMITED COMPANY		RAPP. DESIGNATO SPAFID S.P.A. (PERANI ELENA)		97.279	0.016	F
364	PICET-EUROCLAND INDEX		RAPP. DESIGNATO SPAFID S.P.A. (PERANI ELENA)		33.197	0.005	F
365	VANGUARD INVESTMENT SERIES PUBLIC LIMITED COMPANY		RAPP. DESIGNATO SPAFID S.P.A. (PERANI ELENA)		106.610	0.017	F
366	BANK OF MAURITIUS		RAPP. DESIGNATO SPAFID S.P.A. (PERANI ELENA)		5.242	0.001	F
367	AZ MUT CAPITAL MANAGEMENT SGR S.P.A		RAPP. DESIGNATO SPAFID S.P.A. (PERANI ELENA)		270.000	0.043	F
368	HSBC ETFs PLC		RAPP. DESIGNATO SPAFID S.P.A. (PERANI ELENA)		29.506	0.003	F
370	THE MASTER TRUST BANK OF JAPAN, LTD. AS TRUSTEE FOR ORGANIZATION FOR WORKERS' RETIREMENT AL		RAPP. DESIGNATO SPAFID S.P.A. (PERANI ELENA)		19.391	0.003	F
371	NATIXIS INTERNATIONAL FUNDS (LUX)		RAPP. DESIGNATO SPAFID S.P.A. (PERANI ELENA)		1.167.000	0.168	F
372	MAIN 1 - UNIVERSAL - FONDS		RAPP. DESIGNATO SPAFID S.P.A. (PERANI ELENA)		10.319	0.002	F
373	PUBLIC EMPLOYEES RETIREMENT SYSTEM OF OHIO		RAPP. DESIGNATO SPAFID S.P.A. (PERANI ELENA)		26.023	0.004	F
374	BLACKROCK INDEX SELECTION FUND		RAPP. DESIGNATO SPAFID S.P.A. (PERANI ELENA)		10.008	0.002	F
375	BLACKROCK INSTITUTIONAL TRUST COMPANY, N.A. INVESTMENT FUNDS FOR EMPLOYEE BENEFIT TRUSTS		RAPP. DESIGNATO SPAFID S.P.A. (PERANI ELENA)		1.374.225	0.219	F
376	ROYAL LONDON EQUITY FUNDS EVC		RAPP. DESIGNATO SPAFID S.P.A. (PERANI ELENA)		90.507	0.010	F
377	FCF SYCOMORE SELECTION MIDCAP		RAPP. DESIGNATO SPAFID S.P.A. (PERANI ELENA)		149.859	0.024	F
378	FCF SYCOMORE SELECTION RESPONSABLE		RAPP. DESIGNATO SPAFID S.P.A. (PERANI ELENA)		422.265	0.067	F
379	GENERALI GLOBAL - FONDO PENSIONE APERTO A CONTRIBUZIONE DEFINITA		RAPP. DESIGNATO SPAFID S.P.A. (PERANI ELENA)		64.697	0.010	F
380	ZURICH INVESTMENTS LIFE S P A		RAPP. DESIGNATO SPAFID S.P.A. (PERANI ELENA)		70.764	0.011	F
382	BROWN BROTHERS HARRIMAN(LUXEMBOURG) SCA CUSTODIAN FOR FIDELITY FUNDS - ITALY		RAPP. DESIGNATO SPAFID S.P.A. (PERANI ELENA)		989.935	0.168	F
383	AMA VALEURS EURO		RAPP. DESIGNATO SPAFID S.P.A. (PERANI ELENA)		636.703	0.101	F
384	PUMT BOTHWELL EUROPE FUND		RAPP. DESIGNATO SPAFID S.P.A. (PERANI ELENA)		240.000	0.038	F
385	PICET-EUROPE INDEX		RAPP. DESIGNATO SPAFID S.P.A. (PERANI ELENA)		80.451	0.013	F
386	VANGUARD INVESTMENT SERIES PUBLIC LIMITED COMPANY		RAPP. DESIGNATO SPAFID S.P.A. (PERANI ELENA)		54.622	0.008	F
387	UNIVERSAL INVESTMENT GMBH		RAPP. DESIGNATO SPAFID S.P.A. (PERANI ELENA)		15.186	0.002	F
388	VANGUARD INVESTMENTS II CCF - VANGUARD FTSE DEVELOPED WORLD II CCF		RAPP. DESIGNATO SPAFID S.P.A. (PERANI ELENA)		50.000	0.008	F
389	VANGUARD FUNDS PUBLIC LIMITED COMPANY		RAPP. DESIGNATO SPAFID S.P.A. (PERANI ELENA)		19.516	0.003	F
390	UNIVERSAL INVESTMENT GMBH		RAPP. DESIGNATO SPAFID S.P.A. (PERANI ELENA)		75.826	0.012	F
391	WHOLESALE UNIT TRUST MSCI GLOBAL INDEX SHARE FUND		RAPP. DESIGNATO SPAFID S.P.A. (PERANI ELENA)		40.000	0.006	F
392	PICET CH INSTITUTIONAL - EUROPEAN EX SWISS EQUITIES TRACKER		RAPP. DESIGNATO SPAFID S.P.A. (PERANI ELENA)		2.330	0.000	F
393	UNIVERSAL INVESTMENT GMBH		RAPP. DESIGNATO SPAFID S.P.A. (PERANI ELENA)		13.445	0.002	F
394	THE MASTER TRUST BANK OF JAPAN LTD. RE. MANULIFE INTERNATIONAL EQUITY INDEX MOTHER FUND		RAPP. DESIGNATO SPAFID S.P.A. (PERANI ELENA)		6.000	0.001	F
395	VANGUARD FIDUCIARY TRUST COMPANY INSTITUTIONAL TOTAL INTERNATIONAL STOCK MARKET INDEX TRUST		RAPP. DESIGNATO SPAFID S.P.A. (PERANI ELENA)		1.271	0.000	F
					225.501	0.036	F

441	VANGUARD INVESTMENT SERIES PUBLIC LIMITED COMPANY		RAPP. DESIGNATO SPAFID S.P.A. (PERANI ELENA)			20.459	0.003	F
442	MONTESEUR EVOLUTION		RAPP. DESIGNATO SPAFID S.P.A. (PERANI ELENA)			10.560	0.002	F
443	UNIVERSAL-INVESTMENT-GESELLSCHAFT, MBH ON BEHALF OF VE-UNIVERSAL-FONDS		RAPP. DESIGNATO SPAFID S.P.A. (PERANI ELENA)			125.000	0.020	F
444	FCP SYCOMORE US OPPORTUNITIES		RAPP. DESIGNATO SPAFID S.P.A. (PERANI ELENA)			270.000	0.043	F
445	AXA AA DIVERSIFIE INDICIEL 1		RAPP. DESIGNATO SPAFID S.P.A. (PERANI ELENA)			38.552	0.006	F
446	DEVELOPED INTERNATIONAL EQUITY SELECT ETF		RAPP. DESIGNATO SPAFID S.P.A. (PERANI ELENA)			963	0.000	F
447	FIDELITY UCITS IIICAVIFIDELITY MSCI EUROPE INDEX FUND		RAPP. DESIGNATO SPAFID S.P.A. (PERANI ELENA)			969	0.000	F
448	ZURICH INVESTMENTS LIFE S P A		RAPP. DESIGNATO SPAFID S.P.A. (PERANI ELENA)			18.580	0.003	F
449	FIDELITY CONCORD STREET TRUST - FIDELITY SERIES INTERNATIONAL INDEX FUND		RAPP. DESIGNATO SPAFID S.P.A. (PERANI ELENA)			5.352	0.001	F
450	FCP SYCOMORE SHARED GROWTH		RAPP. DESIGNATO SPAFID S.P.A. (PERANI ELENA)			837.200	0.133	F
451	VANGUARD FUNDS PUBLIC LIMITED COMPANY		RAPP. DESIGNATO SPAFID S.P.A. (PERANI ELENA)			9.753	0.002	F
452	PICOTET CH INSTITUTIONAL - WORLD EX SWISS EQUITIES TRACKER US TE		RAPP. DESIGNATO SPAFID S.P.A. (PERANI ELENA)			5.232	0.001	F
453	THE MASTER TRUST BANK OF JAPAN, LTD. RE. NZAMIEURO STOXX (JPY HEDGED) (PRIVATELY PLACED INVEST)		RAPP. DESIGNATO SPAFID S.P.A. (PERANI ELENA)			44.991	0.007	F
454	FIDELITY SALERMI STREET TRUST - FIDELITY TOTAL INTERNATIONAL INDEX FUND		RAPP. DESIGNATO SPAFID S.P.A. (PERANI ELENA)			101.667	0.016	F
455	CHARLES TAYLOR INTERNATIONAL FUND MANAGERS IOW LIMITED		RAPP. DESIGNATO SPAFID S.P.A. (PERANI ELENA)			26.733	0.004	F
456	VANGUARD INVESTMENTS COMMON CONTRACTUAL FIDVANGUARD FTSE DEV EUR EX UK CCF		RAPP. DESIGNATO SPAFID S.P.A. (PERANI ELENA)			46.511	0.007	F
457	IFM GLOBAL INDEXED EQUITIES FUND		RAPP. DESIGNATO SPAFID S.P.A. (PERANI ELENA)			811	0.000	F
458	EUROP ASSISTANCE SA		RAPP. DESIGNATO SPAFID S.P.A. (PERANI ELENA)			468	0.000	F
459	AXA AVENIR ENTREPRENEURS		RAPP. DESIGNATO SPAFID S.P.A. (PERANI ELENA)			39.568	0.006	F
460	CHINA LIFE INSURANCE COMPANY LIMITED		RAPP. DESIGNATO SPAFID S.P.A. (PERANI ELENA)			731.83	0.012	F
461	SIX CIRCLES INTERNATIONAL UNCONSTRAINED EQUITY FUND		RAPP. DESIGNATO SPAFID S.P.A. (PERANI ELENA)			329.623	0.052	F
462	CS ADVANTAGE (LUX) GLOBAL GROWTH (EURO) A		RAPP. DESIGNATO SPAFID S.P.A. (PERANI ELENA)			27.200	0.004	F
463	AZ FUND 1 AZ ALLOCATION ITALIAN TREND		RAPP. DESIGNATO SPAFID S.P.A. (PERANI ELENA)			825.000	0.131	F
464	AXA EURO VALEURS RESPONSABLES		RAPP. DESIGNATO SPAFID S.P.A. (PERANI ELENA)			321.000	0.051	F
465	MAYNIX INTERNATIONAL FUNDS (DUBLIN) PLC		RAPP. DESIGNATO SPAFID S.P.A. (PERANI ELENA)			833	0.000	F
466	WORLD TRADE ORGANIZATION PENSION PLAN		RAPP. DESIGNATO SPAFID S.P.A. (PERANI ELENA)			4.675	0.001	F
467	BRAND ACTIONS ZONE EURO		RAPP. DESIGNATO SPAFID S.P.A. (PERANI ELENA)			11.542	0.002	F
468	ARK LIFE ASSURANCE COMPANY DESIGNATED ACTIVITY COMPANY		RAPP. DESIGNATO SPAFID S.P.A. (PERANI ELENA)			738	0.000	F
469	GLG EUROPEAN LONG-SHORT FUND		RAPP. DESIGNATO SPAFID S.P.A. (PERANI ELENA)			92	0.000	F
470	ETFMG PRIME-MOBILE PAYMENTS ETF		RAPP. DESIGNATO SPAFID S.P.A. (PERANI ELENA)			1.276.537	0.203	F
471	GERANA SICAV-SIF, S.A.		RAPP. DESIGNATO SPAFID S.P.A. (PERANI ELENA)			17.016	0.003	F
472	SEI INSTITUTIONAL MANAGED TRUST - MULTI-STRATEGY ALTERNATIVE FUND		RAPP. DESIGNATO SPAFID S.P.A. (PERANI ELENA)			55.216	0.008	F
473	CONNECTICUT GENERAL LIFE INSURANCE COMPANY		RAPP. DESIGNATO SPAFID S.P.A. (PERANI ELENA)			5.701	0.001	F
474	SINGLE SELECT PLATFORM		RAPP. DESIGNATO SPAFID S.P.A. (PERANI ELENA)			148.700	0.024	F
475	KOI INSTITUTIONAL APPELLING DANICA LINK - INDEXES GLOBALE AKTIER		RAPP. DESIGNATO SPAFID S.P.A. (PERANI ELENA)			2.351	0.000	F
476	SHARES WHOLESAL SCREENED INTERNATIONAL EQUITY INDEX FUND		RAPP. DESIGNATO SPAFID S.P.A. (PERANI ELENA)			2.671	0.000	F
477	INV. DANSKE INVEST EUROPA INDEXES KL		RAPP. DESIGNATO SPAFID S.P.A. (PERANI ELENA)			13.066	0.002	F
478	NEW YORK STATE COMMON RETIREMENT FUND		RAPP. DESIGNATO SPAFID S.P.A. (PERANI ELENA)			1.432.078	0.228	F
479	INV. DANSKE INVEST EUROPA INDEXES BNP		RAPP. DESIGNATO SPAFID S.P.A. (PERANI ELENA)			5.775	0.001	F
480	BLACKROCK INTERNATIONAL INDEX V.I. FUND OF BLACKROCK VARIABLE SERIES FUNDS, INC.		RAPP. DESIGNATO SPAFID S.P.A. (PERANI ELENA)			5.551	0.001	F
481	TRUST & CUSTODY SERVICES BANK LTD AS TRUSTEE FOR PENSION INVESTMENT FUND, TRUST NUMBER 3		RAPP. DESIGNATO SPAFID S.P.A. (PERANI ELENA)			28.646	0.005	F
482	MSCI EQUITY INDEX FUND B - ITALY (NSIBT)		RAPP. DESIGNATO SPAFID S.P.A. (PERANI ELENA)			209.681	0.033	F
483	EUROPE RESTRICTED - ACCUMULATING KL		RAPP. DESIGNATO SPAFID S.P.A. (PERANI ELENA)			49.796	0.008	F
484	CHINA LIFE INSURANCE COMPANY LIMITED		RAPP. DESIGNATO SPAFID S.P.A. (PERANI ELENA)			4.538	0.001	F
485	DANSKE INVEST GLOBAL AC RESTRICTED - ACCUMULATING KL		RAPP. DESIGNATO SPAFID S.P.A. (PERANI ELENA)			13.895	0.002	F

531	SHARES ALL-COUNTRY EQUITY INDEX FUND	RAPP. DESIGNATO SPAFD S.P.A. (PERANI ELENA)	1,785	0,000	F
532	VANGUARD TOTAL INTERNATIONAL STOCK INDEX FUND	RAPP. DESIGNATO SPAFD S.P.A. (PERANI ELENA)	5,419,700	0,863	F
533	H.E.S.T. AUSTRALIA LIMITED	RAPP. DESIGNATO SPAFD S.P.A. (PERANI ELENA)	14,307	0,002	F
534	EQ ADVISORS TRUST - EOGLOBAL EQUITY MANAGED VOLATILITY PORTFOLIO	RAPP. DESIGNATO SPAFD S.P.A. (PERANI ELENA)	13,678	0,002	F
535	EQ ADVISORS TRUST - ATM INTERNATIONAL MANAGED VOLATILITY PORTFOLIO	RAPP. DESIGNATO SPAFD S.P.A. (PERANI ELENA)	11,345	0,002	F
536	EQ ADVISORS TRUST - ATM INTERNATIONAL MANAGED VOLATILITY PORTFOLIO	RAPP. DESIGNATO SPAFD S.P.A. (PERANI ELENA)	27,656	0,004	F
537	ENHANCED INDEX INTERNATIONAL SHARE FUND	RAPP. DESIGNATO SPAFD S.P.A. (PERANI ELENA)	41,805	0,007	F
538	AZ FUND 1-AZ ALLOCATION PRI ITALIAN EXCELLENCE 70	RAPP. DESIGNATO SPAFD S.P.A. (PERANI ELENA)	100,600	0,016	F
539	AMP INTERNATIONAL EQUITY INDEX FUND	RAPP. DESIGNATO SPAFD S.P.A. (PERANI ELENA)	77,186	0,012	F
540	BNP PARIBAS FUNDS - EUROPE GROWTH	RAPP. DESIGNATO SPAFD S.P.A. (PERANI ELENA)	752,558	0,120	F
541	MERCER UNHEDGED OVERSEAS SHARES TRUST	RAPP. DESIGNATO SPAFD S.P.A. (PERANI ELENA)	2,472	0,000	F
542	EUROF ASSISTANCE ITALIA SPA	RAPP. DESIGNATO SPAFD S.P.A. (PERANI ELENA)	4,881	0,001	F
543	WHOLESALE INTERNATIONAL CORE EQUITIES	RAPP. DESIGNATO SPAFD S.P.A. (PERANI ELENA)	1,161	0,000	F
544	UNIVERSAL-INVESTMENT-GESSELLSCHAFT MBH ON BEHALF OF UNIVERSAL-CA V	RAPP. DESIGNATO SPAFD S.P.A. (PERANI ELENA)	14,810	0,002	F
545	GENERALI ITALIA S.P.A.	RAPP. DESIGNATO SPAFD S.P.A. (PERANI ELENA)	114,828	0,016	F
546	ZURICH INVESTMENTS LIFE S P A	RAPP. DESIGNATO SPAFD S.P.A. (PERANI ELENA)	31,209	0,005	F
547	GENERALI INVESTMENTS SICAV EURO FUTURE LEADERS	RAPP. DESIGNATO SPAFD S.P.A. (PERANI ELENA)	130,000	0,021	F
548	AZIMUT CAPITAL MANAGEMENT SGR S P A	RAPP. DESIGNATO SPAFD S.P.A. (PERANI ELENA)	40,000	0,006	F
549	AZIMUT CAPITAL MANAGEMENT SGR S P A	RAPP. DESIGNATO SPAFD S.P.A. (PERANI ELENA)	391,500	0,082	F
550	ADVISER MANAGED TRUST - TACTICAL OFFENSIVE EQUITY FUND	RAPP. DESIGNATO SPAFD S.P.A. (PERANI ELENA)	8,515	0,001	F
551	AZ FUND 1-AZ ALTERNATIVE LONG SHORT EUROPE	RAPP. DESIGNATO SPAFD S.P.A. (PERANI ELENA)	51,000	0,008	F
552	FIDELITY SALEM STREET TRUST: FIDELITY GLOBAL EX U.S. INDEX FUND	RAPP. DESIGNATO SPAFD S.P.A. (PERANI ELENA)	130,272	0,021	F
553	UNIVERSAL-INVESTMENT-GESSELLSCHAFT MBH ON BEHALF OF BAYK A4-FONDS	RAPP. DESIGNATO SPAFD S.P.A. (PERANI ELENA)	65,347	0,011	F
554	SEI INSTITUTIONAL MANAGED TRUST - MULTI-ASSET ACCUMULATION FUND	RAPP. DESIGNATO SPAFD S.P.A. (PERANI ELENA)	8,804	0,001	F
555	VARIABLE INSURANCE PRODUCTS FUND II INTERNATIONAL INDEX PORTFOLIO	RAPP. DESIGNATO SPAFD S.P.A. (PERANI ELENA)	4,496	0,001	F
556	THE MASTER TRUST BANK OF JAPAN, LTD. RE: MUTB400021536	RAPP. DESIGNATO SPAFD S.P.A. (PERANI ELENA)	35,891	0,006	F
557	ALLIANZ FONDS APNIESA SEGMENT APNIESA-NAPO	RAPP. DESIGNATO SPAFD S.P.A. (PERANI ELENA)	8,280	0,001	F
558	CAF-AM EUROPE GROWTH	RAPP. DESIGNATO SPAFD S.P.A. (PERANI ELENA)	1,400,000	0,223	F
559	B81 (LUX) SCA CUSTODIAN FOR FIDELITY ACTIVE STRATEGY EUROPE FUND	RAPP. DESIGNATO SPAFD S.P.A. (PERANI ELENA)	1,701,821	0,271	F
560	SCHRODER DIVERSIFIED GROWTH TRUST	RAPP. DESIGNATO SPAFD S.P.A. (PERANI ELENA)	4,238	0,001	F
561	VANGUARD INVESTMENTS II COFVANGUARD SRI FTFSE DEVELOPED EUROPE II CCF	RAPP. DESIGNATO SPAFD S.P.A. (PERANI ELENA)	19,630	0,003	F
562	SCHWAB FUNDAMENTAL INTERNATIONAL SMALL COMPANY INDEX FUND	RAPP. DESIGNATO SPAFD S.P.A. (PERANI ELENA)	2,454	0,000	F
563	SCHWAB INTERNATIONAL INDEX FUND	RAPP. DESIGNATO SPAFD S.P.A. (PERANI ELENA)	212,735	0,034	F
564	LA FRANCAISE INFLECTION POINT ACTIONS EURO	RAPP. DESIGNATO SPAFD S.P.A. (PERANI ELENA)	44,821	0,007	F
565	SIX CIRCLES INTERNATIONAL UNCONSTRAINED EQUITY FUND	RAPP. DESIGNATO SPAFD S.P.A. (PERANI ELENA)	119,697	0,019	F
566	THE MASTER TRUST BANK OF JAPAN, LTD. RE: MUTB400021482	RAPP. DESIGNATO SPAFD S.P.A. (PERANI ELENA)	14,340	0,002	F
567	MASTER TRUST BANK OF JAPAN LTD. RE: FIDELITY EUROPE FUND	RAPP. DESIGNATO SPAFD S.P.A. (PERANI ELENA)	345,465	0,065	F
568	ECHUIQUER AGENOR SRI MID CAP EUROPE	RAPP. DESIGNATO SPAFD S.P.A. (PERANI ELENA)	2,352,164	0,407	F
569	STICHTING AHOLD DELHAIZE PENSIOEN	RAPP. DESIGNATO SPAFD S.P.A. (PERANI ELENA)	36,705	0,005	F
570	MEDIA SUPER	RAPP. DESIGNATO SPAFD S.P.A. (PERANI ELENA)	7,207	0,001	F
571	GENERALIUE	RAPP. DESIGNATO SPAFD S.P.A. (PERANI ELENA)	5,932	0,001	F
572	LATON VANCE TRUST COMPANY COLLECTIVE INVESTMENT TRUST FOR E S III	RAPP. DESIGNATO SPAFD S.P.A. (PERANI ELENA)	2,902	0,000	F
573	SUBSIDIZED SCHOOLS PROVIDENT FUND	RAPP. DESIGNATO SPAFD S.P.A. (PERANI ELENA)	3,386	0,001	F
574	WILLIS TOWERS WATSON GROUP TRUST	RAPP. DESIGNATO SPAFD S.P.A. (PERANI ELENA)	766,247	0,116	F
575	THE HARTFORD RETIREMENT PLAN TRUST FOR US EMPLOYEES	RAPP. DESIGNATO SPAFD S.P.A. (PERANI ELENA)	5,465	0,001	F

576	INVESTERINGSFORENINGEN INKREDIT INVEST BALANCED RISK ALLOCATION	RAPP. DESIGNATO SPAFID S.P.A. (PERANI ELENA)	3,363	0,001	F
577	FIRST TRUST IPOX EUROPE EQUITY OPPORTUNITIES ETF	RAPP. DESIGNATO SPAFID S.P.A. (PERANI ELENA)	6,895	0,001	F
578	VONTobel NON US EQUITY OFFSHORE MASTER LP	RAPP. DESIGNATO SPAFID S.P.A. (PERANI ELENA)	480,548	0,077	F
579	TACS NON US EQUITY CORE MARKET CONTINUOUS LLC	RAPP. DESIGNATO SPAFID S.P.A. (PERANI ELENA)	9,464	0,002	F
580	THE NATURE CONSERVANCY WORLDWIDE OFFICE	RAPP. DESIGNATO SPAFID S.P.A. (PERANI ELENA)	1,430	0,000	F
581	STANDARD BANK OF SOUTH AFRICA LTD	RAPP. DESIGNATO SPAFID S.P.A. (PERANI ELENA)	3,048	0,000	F
582	NATWEST TDS DEP BNYM RW GLO EQ FUND	RAPP. DESIGNATO SPAFID S.P.A. (PERANI ELENA)	18,425	0,003	F
583	BNY MELLON DT ASL INTERNATIONAL STOCK INDEX FUND	RAPP. DESIGNATO SPAFID S.P.A. (PERANI ELENA)	19,736	0,003	F
584	GOLDMAN SACHS PROFIT SHARING MASTER TRUST	RAPP. DESIGNATO SPAFID S.P.A. (PERANI ELENA)	5,493	0,001	F
585	LEGAL AND GENERAL UCITS ETF PLC	RAPP. DESIGNATO SPAFID S.P.A. (PERANI ELENA)	7,923	0,011	F
586	NATIONAL BANK FINANCIAL INC	RAPP. DESIGNATO SPAFID S.P.A. (PERANI ELENA)	45,024	0,007	F
587	KAPITALFORENINGEN EMD INVEST VERDENSINDEKS	RAPP. DESIGNATO SPAFID S.P.A. (PERANI ELENA)	29,500	0,005	F
588	STICHTING DEPOSITARY ARG DEVELOPED MARKETS EQUITY POOL	RAPP. DESIGNATO SPAFID S.P.A. (PERANI ELENA)	39,543	0,006	F
589	VANGUARD FTSE ALL WORLD EX US INDEX FUND	RAPP. DESIGNATO SPAFID S.P.A. (PERANI ELENA)	813,396	0,130	F
590	VANGUARD EUROPEAN STOCK INDEX FUND	RAPP. DESIGNATO SPAFID S.P.A. (PERANI ELENA)	922,625	0,147	F
591	WESPATH FUNDS TRUST	RAPP. DESIGNATO SPAFID S.P.A. (PERANI ELENA)	26,499	0,004	F
592	WESPATH FUNDS TRUST	RAPP. DESIGNATO SPAFID S.P.A. (PERANI ELENA)	2,914	0,000	F
593	STICHTING BEDRIJFS TAKPENSIEFONDUS VOOR DE MEUBELINDUSTRIE EN MEUBELERINGSBEDRIJVEN	RAPP. DESIGNATO SPAFID S.P.A. (PERANI ELENA)	13,199	0,002	F
594	TMI 2 SOLUTIONS TAX QUALIFIED NUCLEAR DECOMMISSIONING TRUST	RAPP. DESIGNATO SPAFID S.P.A. (PERANI ELENA)	1,979	0,000	F
595	TMI 2 SOLUTIONS TAX QUALIFIED NUCLEAR DECOMMISSIONING TRUST	RAPP. DESIGNATO SPAFID S.P.A. (PERANI ELENA)	1,578	0,000	F
596	INDUSTRIAL ALLIANCE INSURANCE AND FINANCIAL SERVICES INC	RAPP. DESIGNATO SPAFID S.P.A. (PERANI ELENA)	113,000	0,018	F
597	NCM INVESTMENT MANAGEMENT LLC	RAPP. DESIGNATO SPAFID S.P.A. (PERANI ELENA)	1,051	0,000	F
598	CONSOLIDATED EDISON RETIREMENT PLAN	RAPP. DESIGNATO SPAFID S.P.A. (PERANI ELENA)	23,780	0,004	F
599	HARRIS UNIT 1 QUALIFIED NUCLEAR DECOMMISSIONING FUND	RAPP. DESIGNATO SPAFID S.P.A. (PERANI ELENA)	1,583	0,000	F
600	ROBINSON UNIT 2 QUALIFIED NUCLEAR DECOMMISSIONING FUND	RAPP. DESIGNATO SPAFID S.P.A. (PERANI ELENA)	1,829	0,000	F
601	BRUNSWICK UNIT 1 QUALIFIED NUCLEAR DECOMMISSIONING FUND	RAPP. DESIGNATO SPAFID S.P.A. (PERANI ELENA)	1,877	0,000	F
602	BRUNSWICK UNIT 2 QUALIFIED NUCLEAR DECOMMISSIONING FUND	RAPP. DESIGNATO SPAFID S.P.A. (PERANI ELENA)	2,363	0,000	F
603	CENTRAL PENSION FUND OF THE INTERNATIONAL UNION OF OPERATING ENGINEERS AND PARTICIPATING EMPLOYEES	RAPP. DESIGNATO SPAFID S.P.A. (PERANI ELENA)	7,369	0,001	F
604	ARCH REINSURANCE LTD	RAPP. DESIGNATO SPAFID S.P.A. (PERANI ELENA)	2,210	0,000	F
605	EXTERA ENERGY POINT BEACH LLC NON QUALIFIED DECOMMISSIONING BEACH NUCLEAR PLANT UNITS	RAPP. DESIGNATO SPAFID S.P.A. (PERANI ELENA)	1,511	0,000	F
606	UNIVERSAL SHIPOWNERS MARINE INSURANCE ASSOCIATION LIMITED	RAPP. DESIGNATO SPAFID S.P.A. (PERANI ELENA)	1,169	0,000	F
607	STICHTING PENSIOENFONDUS NOTARIJAT	RAPP. DESIGNATO SPAFID S.P.A. (PERANI ELENA)	12,796	0,002	F
608	DWS INVESTMENT GMBH ON BEHALF OF DEUTSCHE DCG EQ	RAPP. DESIGNATO SPAFID S.P.A. (PERANI ELENA)	3,861	0,001	F
609	PANAGORA DIVERSIFIED RISK MULTI ASSET FUND LTD	RAPP. DESIGNATO SPAFID S.P.A. (PERANI ELENA)	11,921	0,002	F
610	MANULIFE MULTIFACTOR DEVELOPED INTERNATIONAL INDEX ETF	RAPP. DESIGNATO SPAFID S.P.A. (PERANI ELENA)	12,548	0,002	F
611	STICHTING DEPOSITARY ARG DEVELOPED MARKETS EQUITY POOL	RAPP. DESIGNATO SPAFID S.P.A. (PERANI ELENA)	1,374,618	0,219	F
612	MOTHER CABRINI HEALTH FOUNDATION INC	RAPP. DESIGNATO SPAFID S.P.A. (PERANI ELENA)	3,435	0,001	F
613	INVESCO MARKETS II PLC	RAPP. DESIGNATO SPAFID S.P.A. (PERANI ELENA)	437	0,000	F
614	INVESCO MARKETS II PLC	RAPP. DESIGNATO SPAFID S.P.A. (PERANI ELENA)	4,941	0,001	F
615	ZVK DEAM SPK	RAPP. DESIGNATO SPAFID S.P.A. (PERANI ELENA)	13,000	0,002	F
616	TXU GENERATION COMPANY LP QUAL NUCLEAR DECOMMISSIONING TRUS	RAPP. DESIGNATO SPAFID S.P.A. (PERANI ELENA)	966	0,000	F
617	FIDELITY SAI INTERNATIONAL INDEX FUND	RAPP. DESIGNATO SPAFID S.P.A. (PERANI ELENA)	122,635	0,020	F
618	SHELL CANADA 2007 PENSION PLAN 400	RAPP. DESIGNATO SPAFID S.P.A. (PERANI ELENA)	3,465	0,001	F
619	SHELL CANADA 2007 PENSION PLAN	RAPP. DESIGNATO SPAFID S.P.A. (PERANI ELENA)	4,519	0,001	F
620	PANAGORA RISK PARTY MULTI ASSET MASTER FUND LTD	RAPP. DESIGNATO SPAFID S.P.A. (PERANI ELENA)	11,847	0,002	F

621	THE BANK OF NEW YORK MELLON EMPLOYEE BENEFIT COLLECTIVE INV	RAPP. DESIGNATO SPAFID S.P.A. (PERANI ELENA)	64,633	0,010	F
622	BNYM MELLON NSI INTERNATIONAL STOCK INDEX FUND	RAPP. DESIGNATO SPAFID S.P.A. (PERANI ELENA)	38,874	0,006	F
623	BNYM MELLON DB SI INTERNATIONAL STOCK INDEX FUND	RAPP. DESIGNATO SPAFID S.P.A. (PERANI ELENA)	214,927	0,034	F
624	THE BANK OF NEW YORK MELLON EMPLOYEE BENEFIT COLLECTIVE INV	RAPP. DESIGNATO SPAFID S.P.A. (PERANI ELENA)	31,280	0,005	F
625	BNYM MELLON CF SI INTERNATIONAL STOCK INDEX FUND	RAPP. DESIGNATO SPAFID S.P.A. (PERANI ELENA)	27,815	0,004	F
626	14895 FONDS FSR	RAPP. DESIGNATO SPAFID S.P.A. (PERANI ELENA)	59,774	0,010	F
627	1885 FONDS FSR	RAPP. DESIGNATO SPAFID S.P.A. (PERANI ELENA)	23,960	0,004	F
628	KAPITALFORENINGEN INVESTI PRO VELLV WORLD EQUITY INDEX	RAPP. DESIGNATO SPAFID S.P.A. (PERANI ELENA)	67,246	0,011	F
629	MCO GLOBAL PUBLIC EQUITY LP	RAPP. DESIGNATO SPAFID S.P.A. (PERANI ELENA)	19,783	0,003	F
630	BAN FRANCISCO CITY AND COUNTY EMPLOYEES RETIREMENT SYSTEM	RAPP. DESIGNATO SPAFID S.P.A. (PERANI ELENA)	97,422	0,016	F
631	INVESSCO INTERNATIONAL DEVELOPED DYNAMIC MULTIFACTOR ETF	RAPP. DESIGNATO SPAFID S.P.A. (PERANI ELENA)	3,859	0,001	F
632	THE COMMONWEALTH FUND	RAPP. DESIGNATO SPAFID S.P.A. (PERANI ELENA)	134	0,000	F
633	BCT POOLED INVESTMENT FUND SERIES SMART EUROPEAN EQUITY FUND	RAPP. DESIGNATO SPAFID S.P.A. (PERANI ELENA)	3,298	0,001	F
634	FOREST FOUNDATION	RAPP. DESIGNATO SPAFID S.P.A. (PERANI ELENA)	289	0,000	F
635	STEWARDSHIP PARA GLB	RAPP. DESIGNATO SPAFID S.P.A. (PERANI ELENA)	471	0,000	F
636	ZSL MSCI GLOBAL EQUITY INDEX FUND	RAPP. DESIGNATO SPAFID S.P.A. (PERANI ELENA)	2,289	0,000	F
637	BNY MELLON INTERNATIONAL EQUITY ETF	RAPP. DESIGNATO SPAFID S.P.A. (PERANI ELENA)	964	0,000	F
638	XTRACKERS MSCI KOSUAI EQUITY ETF	RAPP. DESIGNATO SPAFID S.P.A. (PERANI ELENA)	5,202	0,001	F
639	IQ CANDRIAM ESG INTERNATIONAL EQUITY ETF	RAPP. DESIGNATO SPAFID S.P.A. (PERANI ELENA)	7,373	0,001	F
640	XTRACKERS MSCI ALL WORLD EXEC US HERGED EQUITY ETF	RAPP. DESIGNATO SPAFID S.P.A. (PERANI ELENA)	2,031	0,000	F
641	STATE OF WISCONSIN INVESTMENT BOARD	RAPP. DESIGNATO SPAFID S.P.A. (PERANI ELENA)	21,400	0,003	F
642	STATE OF WISCONSIN INVESTMENT BOARD	RAPP. DESIGNATO SPAFID S.P.A. (PERANI ELENA)	12,004	0,002	F
643	STATE OF WISCONSIN INVESTMENT BOARD	RAPP. DESIGNATO SPAFID S.P.A. (PERANI ELENA)	89,371	0,014	F
644	STATE OF WISCONSIN INVESTMENT BOARD	RAPP. DESIGNATO SPAFID S.P.A. (PERANI ELENA)	19,929	0,003	F
645	AIB GROUP IRISH PENSION SCHEME	RAPP. DESIGNATO SPAFID S.P.A. (PERANI ELENA)	12,026	0,002	F
646	THE BANK OF KOREA	RAPP. DESIGNATO SPAFID S.P.A. (PERANI ELENA)	409	0,000	F
647	BANK OF KOREA	RAPP. DESIGNATO SPAFID S.P.A. (PERANI ELENA)	1	0,000	F
648	GOVERNMENT EMPLOYEES PENSION FUND	RAPP. DESIGNATO SPAFID S.P.A. (PERANI ELENA)	11,993	0,002	F
649	BANK OF KOREA	RAPP. DESIGNATO SPAFID S.P.A. (PERANI ELENA)	20,416	0,003	F
650	THE HARTFORD ROMAN CATHOLIC DICCESAN CORPORATION RETIREMENT	RAPP. DESIGNATO SPAFID S.P.A. (PERANI ELENA)	177	0,000	F
651	PUBLIC EMPLOYEES RETIREMENT SYSTEM OF MISSISSIPPI	RAPP. DESIGNATO SPAFID S.P.A. (PERANI ELENA)	59,865	0,010	F
652	INVESSCO FTSE INTERNATIONAL LOW BETA EQUAL WEIGHT ETF	RAPP. DESIGNATO SPAFID S.P.A. (PERANI ELENA)	555	0,000	F
653	SIEMENS EMU SECURITIES	RAPP. DESIGNATO SPAFID S.P.A. (PERANI ELENA)	31,489	0,005	F
654	STATE OF WISCONSIN INVESTMENT BOARD	RAPP. DESIGNATO SPAFID S.P.A. (PERANI ELENA)	107,519	0,017	F
655	INVESSCO FTSE RAFI DEVELOPED MARKETS EX US SMALL MID ETF	RAPP. DESIGNATO SPAFID S.P.A. (PERANI ELENA)	18,956	0,003	F
656	GREAT WEST INTERNATIONAL INDEX FUND	RAPP. DESIGNATO SPAFID S.P.A. (PERANI ELENA)	23,105	0,004	F
657	VIRGINIA RETIREMENT SYSTEM	RAPP. DESIGNATO SPAFID S.P.A. (PERANI ELENA)	2,207	0,000	F
658	BANK OF KOREA	RAPP. DESIGNATO SPAFID S.P.A. (PERANI ELENA)	230	0,000	F
659	INTERNATIONAL EQUITY INDEX FUND	RAPP. DESIGNATO SPAFID S.P.A. (PERANI ELENA)	30,601	0,005	F
660	THE SEVENTH SWEDISH NATIONAL PENSION FUND AP 7 EQUITY FUN	RAPP. DESIGNATO SPAFID S.P.A. (PERANI ELENA)	281,734	0,048	F
661	THE SEVENTH SWEDISH NATIONAL PENSION FUND AP 7 EQUITY FUND	RAPP. DESIGNATO SPAFID S.P.A. (PERANI ELENA)	123,577	0,020	F
662	SEVENTH SWEDISH NATIONAL PENSION FUND AP 7 EQUITY FUND	RAPP. DESIGNATO SPAFID S.P.A. (PERANI ELENA)	137,549	0,022	F
663	ENIGN PEAK ADVISORS INC	RAPP. DESIGNATO SPAFID S.P.A. (PERANI ELENA)	14,422	0,002	F
664	INTERNATIONAL BANK FOR RECONSTRUCTION AND DEVELOPMENT	RAPP. DESIGNATO SPAFID S.P.A. (PERANI ELENA)	3,686	0,001	F
665	INTERNATIONAL BANK FOR RECONSTRUCTION AND DEVELOPMENT	RAPP. DESIGNATO SPAFID S.P.A. (PERANI ELENA)	749	0,000	F

666	INTERNATIONAL BANK FOR RECONSTRUCTION AND DEVELOPMENT		RAPP. DESIGNATO SPAFID S.P.A. (PERANI ELENA)		1,931	0,000	F
667	BLACKROCK GLOBAL FUNDS		RAPP. DESIGNATO SPAFID S.P.A. (PERANI ELENA)		377,436	0,060	F
668	STANLIB FUNDS LIMITED		RAPP. DESIGNATO SPAFID S.P.A. (PERANI ELENA)		3,000	0,000	F
669	GOLDMAN SACHS MARKETBETA INTERNATIONAL EQUITY ETF		RAPP. DESIGNATO SPAFID S.P.A. (PERANI ELENA)		9,655	0,002	F
670	ABB PENSION FUND		RAPP. DESIGNATO SPAFID S.P.A. (PERANI ELENA)		2,018	0,000	F
671	STICHTING PENSIOENFONDS RAL AND OPENBAAR VERVOER		RAPP. DESIGNATO SPAFID S.P.A. (PERANI ELENA)		18,829	0,003	F
672	INVESCO MARKETS II PLC		RAPP. DESIGNATO SPAFID S.P.A. (PERANI ELENA)		76	0,000	F
673	INVESCO MARKETS II PLC		RAPP. DESIGNATO SPAFID S.P.A. (PERANI ELENA)		198	0,000	F
674	100 PERCENT HEDGED FTSE INTERNATIONAL ETF		RAPP. DESIGNATO SPAFID S.P.A. (PERANI ELENA)		9,237	0,001	F
675	GOLDMAN SACHS ACTIVBETAR INTERNATIONAL EQUITY ETF		RAPP. DESIGNATO SPAFID S.P.A. (PERANI ELENA)		26,123	0,004	F
676	GOLDMAN SACHS ACTIVBETA EUROPE EQUITY ETF		RAPP. DESIGNATO SPAFID S.P.A. (PERANI ELENA)		210	0,000	F
677	AXA MFS FINANCIAL DESIGNATED ACTIVITY CO		RAPP. DESIGNATO SPAFID S.P.A. (PERANI ELENA)		500,000	0,050	F
678	BLACKROCK GLOBAL FUNDS		RAPP. DESIGNATO SPAFID S.P.A. (PERANI ELENA)		165,766	0,028	F
679	BLACKROCK GLOBAL FUNDS		RAPP. DESIGNATO SPAFID S.P.A. (PERANI ELENA)		6,970	0,001	F
680	BLACKROCK GLOBAL FUNDS		RAPP. DESIGNATO SPAFID S.P.A. (PERANI ELENA)		57,500	0,008	F
681	XTRACKERS MSCI EUROZONE HEDGED EQUITY ETF		RAPP. DESIGNATO SPAFID S.P.A. (PERANI ELENA)		1,038	0,000	F
682	EMPLOYEE RETIREMENT SYSTEM OF THE CITY OF BALTIMORE OF BALTIMORE		RAPP. DESIGNATO SPAFID S.P.A. (PERANI ELENA)		707	0,000	F
683	VOYA INTERNATIONAL INDEX PORTFOLIO		RAPP. DESIGNATO SPAFID S.P.A. (PERANI ELENA)		82,721	0,010	F
684	THE AMERICAN UNIVERSITY IN CAIRO		RAPP. DESIGNATO SPAFID S.P.A. (PERANI ELENA)		3,817	0,001	F
685	NEXTERA ENERGY DUANE ARNOLD LLC		RAPP. DESIGNATO SPAFID S.P.A. (PERANI ELENA)		368	0,000	F
686	ARIZONA PSPRS TRUST		RAPP. DESIGNATO SPAFID S.P.A. (PERANI ELENA)		36,971	0,006	F
687	SEMPRA ENERGY PENSION MASTER TRUST		RAPP. DESIGNATO SPAFID S.P.A. (PERANI ELENA)		8,767	0,001	F
688	TEACHERS RETIREMENT SYSTEM OF LOUISIANA		RAPP. DESIGNATO SPAFID S.P.A. (PERANI ELENA)		2,275	0,000	F
689	STANLIB FUNDS LIMITED		RAPP. DESIGNATO SPAFID S.P.A. (PERANI ELENA)		118,893	0,018	F
690	INVESTERINGSFORENINGEN LAEGERNES INVEST LI AKTIER GLOBALE		RAPP. DESIGNATO SPAFID S.P.A. (PERANI ELENA)		1,829	0,000	F
691	KAPITALFORENINGEN LAEGERNES INVEST KL AKTIER GLOBALE INDEPKREDIT PORTEFOELIE ADMINISTRAT		RAPP. DESIGNATO SPAFID S.P.A. (PERANI ELENA)		7,725	0,001	F
692	BLACKROCK LIFE LTD		RAPP. DESIGNATO SPAFID S.P.A. (PERANI ELENA)		10,878	0,002	F
693	BLACKROCK LIFE LTD		RAPP. DESIGNATO SPAFID S.P.A. (PERANI ELENA)		3,105	0,000	F
694	XTRACKERS MSCI EUROPE HEDGED EQUITY ETF		RAPP. DESIGNATO SPAFID S.P.A. (PERANI ELENA)		22,344	0,004	F
695	INVESCO PUREBETA FTSE DEVELOPED EX NORTH AMERICA ETF		RAPP. DESIGNATO SPAFID S.P.A. (PERANI ELENA)		183	0,000	F
696	GOVERNMENT EMPLOYEES PENSION FUND		RAPP. DESIGNATO SPAFID S.P.A. (PERANI ELENA)		43,179	0,007	F
697	XTRACKERS MSCI CAFE HEDGED EQUITY ETF		RAPP. DESIGNATO SPAFID S.P.A. (PERANI ELENA)		100,846	0,016	F
698	PANAGORA GROUP TRUST		RAPP. DESIGNATO SPAFID S.P.A. (PERANI ELENA)		12,848	0,002	F
699	SPARTAN INTERNATIONAL INDEX FUND		RAPP. DESIGNATO SPAFID S.P.A. (PERANI ELENA)		922,905	0,147	F
700	BELLSOUTH CORP RFA VEDA TRUST		RAPP. DESIGNATO SPAFID S.P.A. (PERANI ELENA)		5,166	0,001	F
701	EUROPEAN CENTRAL BANK		RAPP. DESIGNATO SPAFID S.P.A. (PERANI ELENA)		22,516	0,004	F
702	BNY MELLON INTERNATIONAL STOCK INDEX FUND		RAPP. DESIGNATO SPAFID S.P.A. (PERANI ELENA)		14,396	0,002	F
703	MANVILLE PERSONAL INJURY SETTLEMENT TRUST		RAPP. DESIGNATO SPAFID S.P.A. (PERANI ELENA)		1,889	0,000	F
704	SHELL PENSION TRUST		RAPP. DESIGNATO SPAFID S.P.A. (PERANI ELENA)		10,150	0,002	F
705	THE BOARD OF REGENTS OF THE UNIVERSITY OF TEXAS SYSTEM		RAPP. DESIGNATO SPAFID S.P.A. (PERANI ELENA)		1,318,315	0,210	F
706	EASTSPRING INVESTMENTS		RAPP. DESIGNATO SPAFID S.P.A. (PERANI ELENA)		618	0,000	F
707	PUBLIC SERVICE ENTERPRISE GROUP INCORPORATED MASTER DEFINED TRUST		RAPP. DESIGNATO SPAFID S.P.A. (PERANI ELENA)		533,085	0,101	F
708	BAYZ		RAPP. DESIGNATO SPAFID S.P.A. (PERANI ELENA)		331,960	0,053	F
709	EUROPEAN CENTRAL BANK		RAPP. DESIGNATO SPAFID S.P.A. (PERANI ELENA)		26,899	0,004	F
710	TREASURER OF THE STATE OF NORTH CAROLINA EQUITY INVESTMENT		RAPP. DESIGNATO SPAFID S.P.A. (PERANI ELENA)		89,131	0,014	F

711	FIRE AND POLICE MEMBERS BENEFIT INVESTMENT FUND		RAPP. DESIGNATO SPAFD S.P.A. (PERANI ELENA)		4.649	0.001	F
712	FLORIDA GLOBAL EQUITY FUND LLC		RAPP. DESIGNATO SPAFD S.P.A. (PERANI ELENA)		2.949	0.000	F
713	DICCEE OF VEHICLE PENSION PLAN AND TRUST		RAPP. DESIGNATO SPAFD S.P.A. (PERANI ELENA)		475	0.000	F
714	PUBLIC EMPLOYEE RETIREMENT SYSTEM OF IDAHO		RAPP. DESIGNATO SPAFD S.P.A. (PERANI ELENA)		24.697	0.004	F
715	DWS INVESTMENT GMBH ON BEHALF OF DEAM FONDS ZDV		RAPP. DESIGNATO SPAFD S.P.A. (PERANI ELENA)		6.200	0.001	F
716	DWS INVESTMENT GMBH ON BEHALF OF DEAM FONDS ZDV		RAPP. DESIGNATO SPAFD S.P.A. (PERANI ELENA)		1.900	0.001	F
717	DWS INVESTMENT GMBH ON BEHALF OF DEAM FONDS SPEZIAL 2		RAPP. DESIGNATO SPAFD S.P.A. (PERANI ELENA)		368.709	0.062	F
718	DWS INVESTMENT GMBH ON BEHALF OF DEAM FONDS SPEZIAL 1B		RAPP. DESIGNATO SPAFD S.P.A. (PERANI ELENA)		60.545	0.010	F
719	LEGAL AND GENERAL UCITS ETF PLC		RAPP. DESIGNATO SPAFD S.P.A. (PERANI ELENA)		14.074	0.002	F
720	AURION GLOBAL EQUITY FUND		RAPP. DESIGNATO SPAFD S.P.A. (PERANI ELENA)		1.348	0.000	F
721	AZI INTERNATIONAL INDEX FUND		RAPP. DESIGNATO SPAFD S.P.A. (PERANI ELENA)		41.217	0.007	F
722	LEGAL AND GENERAL UCITS ETF PLC		RAPP. DESIGNATO SPAFD S.P.A. (PERANI ELENA)		2.368	0.000	F
723	STRADGERS EUROZONE EQUITY ETF		RAPP. DESIGNATO SPAFD S.P.A. (PERANI ELENA)		250	0.000	F
724	NATIONAL ELEVATOR INDUSTRY HEALTH BENEFIT PLAN		RAPP. DESIGNATO SPAFD S.P.A. (PERANI ELENA)		24.964	0.004	F
725	ALASKA PERMANENT FUND CORPORATION		RAPP. DESIGNATO SPAFD S.P.A. (PERANI ELENA)		4.565	0.001	F
726	ALASKA PERMANENT FUND CORPORATION		RAPP. DESIGNATO SPAFD S.P.A. (PERANI ELENA)		734	0.000	F
727	ALASKA PERMANENT FUND CORPORATION		RAPP. DESIGNATO SPAFD S.P.A. (PERANI ELENA)		39	0.000	F
728	ALASKA PERMANENT FUND CORPORATION		RAPP. DESIGNATO SPAFD S.P.A. (PERANI ELENA)		1.381	0.000	F
729	FIRST TRUST INTERNATIONAL EQUITY OPPORTUNITIES ETF		RAPP. DESIGNATO SPAFD S.P.A. (PERANI ELENA)		1.176.038	0.187	F
730	THE ROMAN CATHOLIC ARCHBISHOP OF LOS ANGELES		RAPP. DESIGNATO SPAFD S.P.A. (PERANI ELENA)		19.902	0.003	F
731	PMPT INKA FONDS		RAPP. DESIGNATO SPAFD S.P.A. (PERANI ELENA)		13.664	0.002	F
732	PMPT INKA FONDS		RAPP. DESIGNATO SPAFD S.P.A. (PERANI ELENA)		14.949	0.002	F
733	KOORWIN BANK ACTING AS TRUSTEE OF AIM PRIVATE PRIME EUROPE MENT TRUST 4		RAPP. DESIGNATO SPAFD S.P.A. (PERANI ELENA)		85.863	0.015	F
734	INKA IBEAKK		RAPP. DESIGNATO SPAFD S.P.A. (PERANI ELENA)		5.809	0.001	F
735	MIDDEL TOWN WORKS HOURLY AND SALARIED UNION RETIREES HEALTH CARE FUND		RAPP. DESIGNATO SPAFD S.P.A. (PERANI ELENA)		2.157	0.000	F
736	COMMONWEALTH OF PENNSYLVANIA PUBLIC SCHOOL EMPLOYEES RETIR		RAPP. DESIGNATO SPAFD S.P.A. (PERANI ELENA)		55.943	0.009	F
737	COMMONWEALTH OF PA TREASURY		RAPP. DESIGNATO SPAFD S.P.A. (PERANI ELENA)		1.186	0.000	F
738	PUBLIC EMPLOYEES RETIREMENT SYSTEM OF NEVADA		RAPP. DESIGNATO SPAFD S.P.A. (PERANI ELENA)		116.878	0.019	F
739	PUBLIC EMPLOYEES RETIREMENT SYSTEM OF NEVADA		RAPP. DESIGNATO SPAFD S.P.A. (PERANI ELENA)		119.434	0.019	F
740	RETIREMENT BENEFITS INVESTMENT FUND		RAPP. DESIGNATO SPAFD S.P.A. (PERANI ELENA)		3.901	0.001	F
741	TEXAS EDUCATION AGCY		RAPP. DESIGNATO SPAFD S.P.A. (PERANI ELENA)		78.434	0.012	F
742	RAYTHEON TECHNOLOGIES CORPORATION MASTER RETIREMENT TRUST		RAPP. DESIGNATO SPAFD S.P.A. (PERANI ELENA)		3.711	0.001	F
743	BLACKROCK LIFE LIMITED		RAPP. DESIGNATO SPAFD S.P.A. (PERANI ELENA)		19.113	0.003	F
744	POOL REINSURANCE CO LTD		RAPP. DESIGNATO SPAFD S.P.A. (PERANI ELENA)		546	0.000	F
745	AST INTERNATIONAL GROWTH PORTFOLIO		RAPP. DESIGNATO SPAFD S.P.A. (PERANI ELENA)		142.794	0.023	F
746	SP INTERNATIONAL GROWTH PORTFOLIO		RAPP. DESIGNATO SPAFD S.P.A. (PERANI ELENA)		19.677	0.003	F
747	PENN SERIES DEVELOPED INTERNATIONAL INDEX FUND		RAPP. DESIGNATO SPAFD S.P.A. (PERANI ELENA)		2.687	0.000	F
748	STITCHING PENSIOFONDS HORECA AND CATERING		RAPP. DESIGNATO SPAFD S.P.A. (PERANI ELENA)		88.068	0.014	F
749	BLACKROCK FUND MANAGERS LTD		RAPP. DESIGNATO SPAFD S.P.A. (PERANI ELENA)		14.811	0.002	F
750	FLORIDA RETIREMENT SYSTEM TRUST FUND		RAPP. DESIGNATO SPAFD S.P.A. (PERANI ELENA)		23.700	0.004	F
751	KENTUCKY RETIREMENT SYSTEMS		RAPP. DESIGNATO SPAFD S.P.A. (PERANI ELENA)		21.044	0.003	F
752	KENTUCKY RETIREMENT SYSTEMS INSURANCE TRUST FUND		RAPP. DESIGNATO SPAFD S.P.A. (PERANI ELENA)		9.286	0.001	F
753	FLORIDA RETIREMENT SYSTEM TRUST FUND		RAPP. DESIGNATO SPAFD S.P.A. (PERANI ELENA)		16.200	0.003	F
754	FLORIDA RETIREMENT SYSTEM TRUST FUND		RAPP. DESIGNATO SPAFD S.P.A. (PERANI ELENA)		27.771	0.004	F
755	TEXAS EDUCATION AGENCY		RAPP. DESIGNATO SPAFD S.P.A. (PERANI ELENA)		3.439	0.001	F

801	AMUNDI FUNDS GLOBAL PERSPECTIVES			RAPP. DESIGNATO SPAFD S.P.A. (PERANI ELENA)	31.446	0,005	F
802	LOMBARD ODIER FUNDS EUROPE RESPONSIBLE EQUITY ENHANCED			RAPP. DESIGNATO SPAFD S.P.A. (PERANI ELENA)	2.604	0,000	F
803	AMUNDI PRIME EUROPE - UCITS ETF DR			RAPP. DESIGNATO SPAFD S.P.A. (PERANI ELENA)	744	0,000	F
804	AMUNDI FUNDS EQUITY EUROPE CONSERVATIVE			RAPP. DESIGNATO SPAFD S.P.A. (PERANI ELENA)	202.000	0,002	F
805	CLEOME INDEX EUROPE EQUITIES			RAPP. DESIGNATO SPAFD S.P.A. (PERANI ELENA)	37.708	0,006	F
806	AMUNDI FUNDS EQUITY EURO RISK PARTY			RAPP. DESIGNATO SPAFD S.P.A. (PERANI ELENA)	169.038	0,000	F
807	AMUNDI FDS GLOBAL MULTI-ASSET TARGET INC			RAPP. DESIGNATO SPAFD S.P.A. (PERANI ELENA)	27.494	0,004	F
808	FRI MONETA BEST OF FRANCE			RAPP. DESIGNATO SPAFD S.P.A. (PERANI ELENA)	149.500	0,024	F
809	AMUNDI FDS GLOB MULTI-ASSET CONSERVATIVE			RAPP. DESIGNATO SPAFD S.P.A. (PERANI ELENA)	128.970	0,020	F
810	LOF GLOBAL FINTECH			RAPP. DESIGNATO SPAFD S.P.A. (PERANI ELENA)	370.000	0,059	F
811	AMUNDI MSCI EUROPE ESG UNIVERSAL SELECT			RAPP. DESIGNATO SPAFD S.P.A. (PERANI ELENA)	90	0,000	F
812	LO FUNDS - CONTINENTAL EUROPE SMALL & MID LEADERS 18.05.2017			RAPP. DESIGNATO SPAFD S.P.A. (PERANI ELENA)	535.000	0,085	F
813	RICO LUX MONTLY INVEST POOL AMUNDI			RAPP. DESIGNATO SPAFD S.P.A. (PERANI ELENA)	3.482	0,001	F
814	AMUNDI MSCI EMU ESG UNIVERSAL SELECT			RAPP. DESIGNATO SPAFD S.P.A. (PERANI ELENA)	672	0,000	F
815	AMUNDI FUNDS TOP EUROPEAN PLAYERS			RAPP. DESIGNATO SPAFD S.P.A. (PERANI ELENA)	623.859	0,099	F
816	AMUNDI PRIME EUROZONE			RAPP. DESIGNATO SPAFD S.P.A. (PERANI ELENA)	7.741	0,001	F
817	AMUNDI GLOBAL - UCITS ETF DR			RAPP. DESIGNATO SPAFD S.P.A. (PERANI ELENA)	1.511	0,000	F
818	AMUNDI INDEX MSCI EUROPE			RAPP. DESIGNATO SPAFD S.P.A. (PERANI ELENA)	36.183	0,006	F
819	AMUNDI FUNDS MULTI-ASSET CONSERVATIVE			RAPP. DESIGNATO SPAFD S.P.A. (PERANI ELENA)	18.477	0,003	F
820	AMUNDI EURO ISTOXX CLIMATE PARIS ALIGNED PAB			RAPP. DESIGNATO SPAFD S.P.A. (PERANI ELENA)	1.404	0,000	F
821	AMUNDI INDEX MSCI WORLD			RAPP. DESIGNATO SPAFD S.P.A. (PERANI ELENA)	14.618	0,002	F
822	EDMOND DE ROTHSCHILD FUND EUROPE SYNERGY			RAPP. DESIGNATO SPAFD S.P.A. (PERANI ELENA)	141.990	0,023	F
823	EDMOND DE ROTHSCHILD FUND EQUITY OPPORTUNITIES			RAPP. DESIGNATO SPAFD S.P.A. (PERANI ELENA)	24.940	0,004	F
824	VISION FUND -EUROPE GROWTH			RAPP. DESIGNATO SPAFD S.P.A. (PERANI ELENA)	272.732	0,043	F
825	AMUNDI DISCOUNT BALANCED			RAPP. DESIGNATO SPAFD S.P.A. (PERANI ELENA)	7.176	0,001	F
826	AMUNDI DISCOUNT BALANCED			RAPP. DESIGNATO SPAFD S.P.A. (PERANI ELENA)	3.267	0,001	F
827	GARANTFONDS			RAPP. DESIGNATO SPAFD S.P.A. (PERANI ELENA)	1.095	0,000	F
828	SUDINVEST 28			RAPP. DESIGNATO SPAFD S.P.A. (PERANI ELENA)	5.442	0,001	F
829	AMUNDI EUROAKTIEN			RAPP. DESIGNATO SPAFD S.P.A. (PERANI ELENA)	53.274	0,008	F
830	AMUNDI WELTPORTFOLIO			RAPP. DESIGNATO SPAFD S.P.A. (PERANI ELENA)	9.633	0,002	F
831	VPI-SPEZIAL AMUNDI			RAPP. DESIGNATO SPAFD S.P.A. (PERANI ELENA)	3.547	0,001	F
832	PYA-CAPPOSTE PROROGE			RAPP. DESIGNATO SPAFD S.P.A. (PERANI ELENA)	64.000	0,009	F
833	700-POSTE Avenir			RAPP. DESIGNATO SPAFD S.P.A. (PERANI ELENA)	1.468.500	0,229	F
834	QUADRICE PATRIMoine			RAPP. DESIGNATO SPAFD S.P.A. (PERANI ELENA)	15.000	0,002	F
835	RICHELIEU HARMONIES			RAPP. DESIGNATO SPAFD S.P.A. (PERANI ELENA)	11.000	0,002	F
836	QUADRICE MULTICAPS EUROPE			RAPP. DESIGNATO SPAFD S.P.A. (PERANI ELENA)	75.000	0,012	F
837	AMALGEST ACT INTL			RAPP. DESIGNATO SPAFD S.P.A. (PERANI ELENA)	180.000	0,026	F
838	TOCOQUEVILLE CROISSANCE EURO ISR			RAPP. DESIGNATO SPAFD S.P.A. (PERANI ELENA)	920.405	0,147	F
839	BPAMI ACTIONS MIDCAP			RAPP. DESIGNATO SPAFD S.P.A. (PERANI ELENA)	601.000	0,096	F
840	AMLEGEST LONG SHORT			RAPP. DESIGNATO SPAFD S.P.A. (PERANI ELENA)	61.693	0,010	F
841	FEDERAL OPTIMAL PLUS ESG			RAPP. DESIGNATO SPAFD S.P.A. (PERANI ELENA)	224.300	0,036	F
842	OPR EUROPE NOUVELLE			RAPP. DESIGNATO SPAFD S.P.A. (PERANI ELENA)	127.427	0,020	F
843	AMUNDI ACTIONS EUROPE ISR			RAPP. DESIGNATO SPAFD S.P.A. (PERANI ELENA)	7.545	0,001	F
844	GREAT EUROPEAN MODELS			RAPP. DESIGNATO SPAFD S.P.A. (PERANI ELENA)	322.901	0,051	F
845	UFFVALEURS PIVE A			RAPP. DESIGNATO SPAFD S.P.A. (PERANI ELENA)	175.032	0,028	F

845	AMPELEGEST MIDCAPS FCP					213.384		F	0.034	F
847	AMUNDI ACTIONS RESTRUCTURATION					115.233		F	0.018	F
848	BFT EURO FUTUR ESG					79.000		F	0.013	F
849	FEDERAL ETH-PATRIMOINE					4.545		F	0.001	F
850	QUADRATOR					542.820		F	0.086	F
851	AMUNDI RENDEMENT PLUS					39.814		F	0.006	F
852	ASSURDIX					56.464		F	0.009	F
853	ATOUT EUROLAND RESTRUCTURATION					30.720		F	0.005	F
854	AMUNDI STRATEGIES ACT EURP RISK PARITY					4.307		F	0.001	F
855	VENDOME SELECTION EUR					360.000		F	0.061	F
856	AMUNDI PATRIMOINE					89.548		F	0.014	F
857	ECOFIA RESPONSABLE					19.381		F	0.003	F
858	ICL ACTIONS EURO RESTRUCT EURO					10.412		F	0.002	F
859	INDOSUEZ EURO EXPANSION					42.500		F	0.007	F
860	AMUNDI PATRIMOINE PEA					107.987		F	0.017	F
861	ECOFI AVENIR PLUS					31.000		F	0.006	F
862	RICHIEU PRAGMA EUROPE					169.632		F	0.027	F
863	REGARD ACTIONS EURO					400.000		F	0.064	F
864	POLLUX					2.000		F	0.000	F
865	EDR SICAV - EUROPE MIDCAPS					153.490		F	0.024	F
866	ACTIONS PLANETE M					13.930		F	0.002	F
867	CB NL OTHER CLIENTS ASSETS TAX					49.253		F	0.008	F
868	STAR V PARTNERS LLC					82.558		F	0.013	F
869	BLACKWELL PARTNERS LLC - SERIE E CAO CORPORATION SERVICE COMPANY					794.083		F	0.126	F
870	UBS FUND MGT (CH) AG					881		F	0.000	F
871	MLC INVESTMENTS, MLC LIMITED					5.432		F	0.001	F
872	EQUIRUPER					3.078		F	0.000	F
873	MYLIFEMONEY SUPERANNUATION FUND					2.563		F	0.000	F
874	JANA PASSIVE GLOBAL SHARE TRUST					4.221		F	0.001	F
875	MIGROS BANK (LUX) FONDS 30					1.200		F	0.000	F
876	MIGROS BANK (LUX) FONDS 40 (EUR)					1.370		F	0.000	F
877	MIGROS BANK (LUX) FONDS 50					1.670		F	0.000	F
878	MIGROS BANK (LUX) FONDS INTERSTOCK					1.230		F	0.000	F
879	UBS FUND MGT (CH) AG					7.728		F	0.001	F
880	CREDIT SUISSE FUNDS AG					5.036		F	0.001	F
881	UBS FUND MGT (CH) AG					6.771		F	0.001	F
882	UBS FUND MGT (CH) AG					5.330		F	0.001	F
883	UBS FUND MGT (CH) AG					4.640		F	0.001	F
884	UBS FUND MGT (CH) AG					15.278		F	0.002	F
885	UBS FUND MGT (CH) AG					21.052		F	0.003	F
886	NORGES BANK					721.981		F	0.115	F
887	GOVERNMENT OF NORWAY					5.050.768		F	0.805	F
888	GOVERNMENT OF NORWAY					2.114.724		F	0.337	F
889	GOVERNMENT OF NORWAY					47.300		F	0.008	F
890	MULTI STARS SICAV							F		F

891	ASSET MANAGEMENT EXCHANGE UCITS CCF	RAPP. DESIGNATO SPAFID S.P.A. (PERANI ELENA)	5,266	0,001	F
892	STICHTING PENSIOENFONDS ING.	RAPP. DESIGNATO SPAFID S.P.A. (PERANI ELENA)	27,969	0,004	F
893	LEGAL AND GENERAL CCF	RAPP. DESIGNATO SPAFID S.P.A. (PERANI ELENA)	1,252	0,000	F
894	LEGAL AND GENERAL CCF	RAPP. DESIGNATO SPAFID S.P.A. (PERANI ELENA)	2,106	0,000	F
895	SCHLUMBERGER COMMON INVESTMENT FUND	RAPP. DESIGNATO SPAFID S.P.A. (PERANI ELENA)	16,515	0,003	F
896	GIC PRIVATE LIMITED	RAPP. DESIGNATO SPAFID S.P.A. (PERANI ELENA)	253,442	0,040	F
897	GIC PRIVATE LIMITED	RAPP. DESIGNATO SPAFID S.P.A. (PERANI ELENA)	32,894	0,005	F
898	BANK OF BOTSWANA	RAPP. DESIGNATO SPAFID S.P.A. (PERANI ELENA)	3,265	0,001	F
898	THE PUBLIC INSTITUTION FOR SOCIAL SECURITY	RAPP. DESIGNATO SPAFID S.P.A. (PERANI ELENA)	102,610	0,016	F
900	GENERAL ORGANISATION FOR SOCIAL INSURANCE	RAPP. DESIGNATO SPAFID S.P.A. (PERANI ELENA)	14,858	0,002	F
901	GENERAL ORGANISATION FOR SOCIAL INSURANCE	RAPP. DESIGNATO SPAFID S.P.A. (PERANI ELENA)	138,552	0,022	F
902	GENERAL ORGANISATION FOR SOCIAL INSURANCE	RAPP. DESIGNATO SPAFID S.P.A. (PERANI ELENA)	76,974	0,012	F
903	INTERNATIONAL MONETARY FUND RETIRED STAFF BENEFITS INVESTMENT ACCOUNT 700	RAPP. DESIGNATO SPAFID S.P.A. (PERANI ELENA)	283	0,000	F
904	WHEELS COMMON INVESTMENT FUND TRUSTEES LIMITED	RAPP. DESIGNATO SPAFID S.P.A. (PERANI ELENA)	6,545	0,001	F
905	WALLACE H COULTER FOUNDATION	RAPP. DESIGNATO SPAFID S.P.A. (PERANI ELENA)	3,000	0,000	F
906	LOS ANGELES CITY EMPLOYEES RETIREMENT SYSTEM	RAPP. DESIGNATO SPAFID S.P.A. (PERANI ELENA)	44,034	0,007	F
908	SPARTAN GROUP TRUST FOR EMPLOYEE BENEFIT PLANS.	RAPP. DESIGNATO SPAFID S.P.A. (PERANI ELENA)	194,759	0,031	F
908	CHEVRON UK PENSION PLAN.	RAPP. DESIGNATO SPAFID S.P.A. (PERANI ELENA)	2,607	0,000	F
909	IBM DIVERSIFIED GLOBAL EQUITY FUND	RAPP. DESIGNATO SPAFID S.P.A. (PERANI ELENA)	9,089	0,001	F
910	DOC LISTED EQUITIES FUND	RAPP. DESIGNATO SPAFID S.P.A. (PERANI ELENA)	2,765	0,000	F
911	STICHTING PENSIOENFONDS SAGITTARIUS	RAPP. DESIGNATO SPAFID S.P.A. (PERANI ELENA)	12,417	0,002	F
912	PUBLIC EMPLOYEES RETIREMENT ASSOCIATION OF COLORADO	RAPP. DESIGNATO SPAFID S.P.A. (PERANI ELENA)	87,550	0,014	F
913	LOW RETIREMENT GROUP TRUST	RAPP. DESIGNATO SPAFID S.P.A. (PERANI ELENA)	76,191	0,012	F
914	FUTURE FUND BOARD OF GUARDIANS FOR AND ON BEHALF OF FUTURE FUND	RAPP. DESIGNATO SPAFID S.P.A. (PERANI ELENA)	37,590	0,006	F
915	FUTURE FUND BOARD OF GUARDIANS FOR AND ON BEHALF OF THE MEDI	RAPP. DESIGNATO SPAFID S.P.A. (PERANI ELENA)	11,644	0,002	F
916	NORTHERN TRUST UCITS COMMON CONTRACTUAL FUND	RAPP. DESIGNATO SPAFID S.P.A. (PERANI ELENA)	6,860	0,001	F
917	NORTHERN TRUST UCITS COMMON CONTRACTUAL FUND	RAPP. DESIGNATO SPAFID S.P.A. (PERANI ELENA)	5,221	0,001	F
918	NORTHERN TRUST UCITS COMMON CONTRACTUAL FUND	RAPP. DESIGNATO SPAFID S.P.A. (PERANI ELENA)	100,271	0,016	F
919	NORTHERN TRUST UCITS COMMON CONTRACTUAL FUND	RAPP. DESIGNATO SPAFID S.P.A. (PERANI ELENA)	40,560	0,006	F
920	NORTHERN TRUST UCITS COMMON CONTRACTUAL FUND	RAPP. DESIGNATO SPAFID S.P.A. (PERANI ELENA)	23,801	0,013	F
921	NORTHERN TRUST UCITS COMMON CONTRACTUAL FUND	RAPP. DESIGNATO SPAFID S.P.A. (PERANI ELENA)	2,267	0,000	F
922	COLONIAL FIRST STATE WHOLESALE INDEXED GLOBAL SHARE FUND	RAPP. DESIGNATO SPAFID S.P.A. (PERANI ELENA)	14,430	0,002	F
924	MUNICIPAL EMPLOYEES ANNUITY AND BENEFIT FUND OF CHICAGO	RAPP. DESIGNATO SPAFID S.P.A. (PERANI ELENA)	902	0,000	F
924	UNITED NATIONS RELIEF AND WORKS AGENCY FOR PALESTINE REFUGEE	RAPP. DESIGNATO SPAFID S.P.A. (PERANI ELENA)	2,830	0,000	F
925	ICW 1987 ARTICLE 11 DESC TRUST FOOTW	RAPP. DESIGNATO SPAFID S.P.A. (PERANI ELENA)	192	0,000	F
926	STELIART L WALTON FAMILY TRUST UAD 3/19/13	RAPP. DESIGNATO SPAFID S.P.A. (PERANI ELENA)	1,917	0,000	F
927	ZURICH FINANCIAL SERVICES UK PENSION SCHEME	RAPP. DESIGNATO SPAFID S.P.A. (PERANI ELENA)	243,611	0,039	F
928	THE BUILDERS INITIATIVE INC	RAPP. DESIGNATO SPAFID S.P.A. (PERANI ELENA)	18,911	0,003	F
929	THOMAS L WALTON FAMILY TRUST UAD 03/19/13	RAPP. DESIGNATO SPAFID S.P.A. (PERANI ELENA)	853	0,000	F
930	ENCYCLOPAEDIA BRITANNICA PENSION PLAN TRUST	RAPP. DESIGNATO SPAFID S.P.A. (PERANI ELENA)	7,640	0,001	F
931	FUNDO DE PENSEES.	RAPP. DESIGNATO SPAFID S.P.A. (PERANI ELENA)	4,295	0,001	F
932	ICW 1987 ARTICLE 11 DESC TRUST FBOAMP CIO WALTON ENTERPRISES LLC	RAPP. DESIGNATO SPAFID S.P.A. (PERANI ELENA)	156	0,000	F
933	ALICE A PROIETTI FAMILY TRUST UAD 09/27/13	RAPP. DESIGNATO SPAFID S.P.A. (PERANI ELENA)	1,540	0,000	F
934	BAS SYSTEMS PENSION SCHEME	RAPP. DESIGNATO SPAFID S.P.A. (PERANI ELENA)	79,199	0,013	F
935	BEAT DRUGS FUND ASSOCIATION	RAPP. DESIGNATO SPAFID S.P.A. (PERANI ELENA)	548	0,000	F

936	HONG KONG SAR GOVERNMENT EXCHANGE FUND.	RAPP. DESIGNATO SPAFID S.P.A. (PERANI ELENA)	5.761	0.001	F
937	HONG KONG SAR GOVERNMENT EXCHANGE FUND.	RAPP. DESIGNATO SPAFID S.P.A. (PERANI ELENA)	3.814	0.001	F
938	HONG KONG SAR GOVERNMENT EXCHANGE FUND.	RAPP. DESIGNATO SPAFID S.P.A. (PERANI ELENA)	52.914	0.008	F
939	HONG KONG SAR GOVERNMENT EXCHANGE FUND.	RAPP. DESIGNATO SPAFID S.P.A. (PERANI ELENA)	399.866	0.057	F
940	PUBLIC PENSION AGENCY	RAPP. DESIGNATO SPAFID S.P.A. (PERANI ELENA)	108.796	0.017	F
941	PUBLIC PENSION AGENCY	RAPP. DESIGNATO SPAFID S.P.A. (PERANI ELENA)	96.451	0.015	F
942	INTI-QM COMMON DAILY ALL COUNTRY WORLD EXAS INVESTABLE MARKET INDEX FUND - NON LENDING	RAPP. DESIGNATO SPAFID S.P.A. (PERANI ELENA)	13.752	0.002	F
943	THYSSEN GLOBAL INVESTMENTS CORP	RAPP. DESIGNATO SPAFID S.P.A. (PERANI ELENA)	368	0.000	F
944	FCM INTERNATIONAL LLC	RAPP. DESIGNATO SPAFID S.P.A. (PERANI ELENA)	1.470	0.000	F
945	GLOBAL BOND FUND WAYCROSSE INC	RAPP. DESIGNATO SPAFID S.P.A. (PERANI ELENA)	27.681	0.004	F
946	AVALON PORTFOLIO II LLC	RAPP. DESIGNATO SPAFID S.P.A. (PERANI ELENA)	528	0.000	F
947	SHIMODA HOLDINGS LLC	RAPP. DESIGNATO SPAFID S.P.A. (PERANI ELENA)	196	0.000	F
948	INTI-QM COMMON DAILY EAFE INDEX FUND - NON LENDING	RAPP. DESIGNATO SPAFID S.P.A. (PERANI ELENA)	69.506	0.011	F
949	INTI-QM COMMON DAILY EAFE INDEX FUND - NON LENDING	RAPP. DESIGNATO SPAFID S.P.A. (PERANI ELENA)	12.920	0.002	F
950	IF INTERNATIONAL FUND LLC	RAPP. DESIGNATO SPAFID S.P.A. (PERANI ELENA)	24.670	0.004	F
951	LTW GROUP HOLDINGS LLC	RAPP. DESIGNATO SPAFID S.P.A. (PERANI ELENA)	31.383	0.005	F
952	LEGAL AND GENERAL MSCI EAFE FUND LLC	RAPP. DESIGNATO SPAFID S.P.A. (PERANI ELENA)	1.665	0.000	F
953	FOURTH AVENUE INVESTMENT COMPANY	RAPP. DESIGNATO SPAFID S.P.A. (PERANI ELENA)	336	0.000	F
954	DYNASTY INVEST LTD	RAPP. DESIGNATO SPAFID S.P.A. (PERANI ELENA)	12.663	0.002	F
955	DSM ALL WORLD GROWTH TRUST - INTERNATIONAL GROWTH	RAPP. DESIGNATO SPAFID S.P.A. (PERANI ELENA)	86.276	0.014	F
956	DSM ALL WORLD GROWTH TRUST	RAPP. DESIGNATO SPAFID S.P.A. (PERANI ELENA)	1.193	0.000	F
957	DILLON MARKETABLE SECURITIES COMMON TRUST FUND GO KESWICK MANAGEMENT	RAPP. DESIGNATO SPAFID S.P.A. (PERANI ELENA)	5.229	0.001	F
958	INTERNATIONAL EQUITY FUND LLC	RAPP. DESIGNATO SPAFID S.P.A. (PERANI ELENA)	1.766	0.000	F
959	INTERNATIONAL EXPATRIATE BENEFIT MASTER TRUST	RAPP. DESIGNATO SPAFID S.P.A. (PERANI ELENA)	37.117	0.006	F
960	CINDY SPRINGS LLC	RAPP. DESIGNATO SPAFID S.P.A. (PERANI ELENA)	448	0.000	F
961	ASCENSION ALPHA FUND LLC.	RAPP. DESIGNATO SPAFID S.P.A. (PERANI ELENA)	26.932	0.004	F
962	NTI-QM COMMON DAILY EAFE INDEX FUND - LENDING	RAPP. DESIGNATO SPAFID S.P.A. (PERANI ELENA)	1.920	0.000	F
963	K INVESTMENTS SH LIMITED.	RAPP. DESIGNATO SPAFID S.P.A. (PERANI ELENA)	33.156	0.005	F
964	LEGAL AND GENERAL MSCI EAFE SL FUND LLC	RAPP. DESIGNATO SPAFID S.P.A. (PERANI ELENA)	4.552	0.001	F
965	LEGAL & GENERAL DEVELOPED MULTIFACTOR SL FUND LLC.	RAPP. DESIGNATO SPAFID S.P.A. (PERANI ELENA)	32.869	0.005	F
966	K INVESTMENTS SH LIMITED.	RAPP. DESIGNATO SPAFID S.P.A. (PERANI ELENA)	20.905	0.003	F
967	UNITED NATIONS JOINT STAFF PENSION FUND	RAPP. DESIGNATO SPAFID S.P.A. (PERANI ELENA)	280.000	0.049	F
968	INTERNATIONAL MONETARY FUND STAFF RETIREMENT PLAN 700	RAPP. DESIGNATO SPAFID S.P.A. (PERANI ELENA)	1.146	0.000	F
969	NATIONAL COUNCIL FOR SOCIAL SECURITY FUND PRC	RAPP. DESIGNATO SPAFID S.P.A. (PERANI ELENA)	6.546	0.001	F
970	NATIONAL COUNCIL FOR SOCIAL SECURITY FUND PRC	RAPP. DESIGNATO SPAFID S.P.A. (PERANI ELENA)	8.429	0.001	F
971	NATIONAL COUNCIL FOR SOCIAL SECURITY FUND PRC	RAPP. DESIGNATO SPAFID S.P.A. (PERANI ELENA)	29.961	0.005	F
972	NATIONAL COUNCIL FOR SOCIAL SECURITY FUND PRC	RAPP. DESIGNATO SPAFID S.P.A. (PERANI ELENA)	20.099	0.003	F
973	NATIONAL COUNCIL FOR SOCIAL SECURITY FUND PRC	RAPP. DESIGNATO SPAFID S.P.A. (PERANI ELENA)	29.875	0.005	F
974	NATIONAL COUNCIL FOR SOCIAL SECURITY FUND PRC	RAPP. DESIGNATO SPAFID S.P.A. (PERANI ELENA)	32.511	0.005	F
975	FIDELITY SALEM STREET TRUST: FIDELITY SERIES GLOBAL EX U.S. INDEX FUND	RAPP. DESIGNATO SPAFID S.P.A. (PERANI ELENA)	422.026	0.087	F
976	FIDELITY SALEM STREET TRUST: FIDELITY FLEX INTERNATIONAL INDEX FUND	RAPP. DESIGNATO SPAFID S.P.A. (PERANI ELENA)	15.936	0.003	F
977	HAGFORS LIMITED THE R&H TRUST COMPANY LTD	RAPP. DESIGNATO SPAFID S.P.A. (PERANI ELENA)	3.438	0.001	F
978	STICHTING BLUE SKY LIQUID ASSET FUNDS	RAPP. DESIGNATO SPAFID S.P.A. (PERANI ELENA)	40.658	0.007	F
979	NEW ZEALAND SUPERANNUATION FUND	RAPP. DESIGNATO SPAFID S.P.A. (PERANI ELENA)	42.201	0.007	F
980	NEW ZEALAND SUPERANNUATION FUND	RAPP. DESIGNATO SPAFID S.P.A. (PERANI ELENA)	15.854	0.003	F

981	NEW ZEALAND SUPERANNUATION FUND	RAPP. DESIGNATO SPAFID S.P.A. (PERANI ELENA)	43.528	0.007	F
982	MERCER PASSIVE INTERNATIONAL SHARES FUND	RAPP. DESIGNATO SPAFID S.P.A. (PERANI ELENA)	19.975	0.003	F
983	COMMONWEALTH SUPERANNUATION CORPORATION AS TRUSTEE	RAPP. DESIGNATO SPAFID S.P.A. (PERANI ELENA)	17.251	0.003	F
984	AUSTRALIAN CAPITAL TERRITORY	RAPP. DESIGNATO SPAFID S.P.A. (PERANI ELENA)	15.051	0.002	F
985	GOVERNMENT EMPLOYEES SUPERANNUATION BOARD	RAPP. DESIGNATO SPAFID S.P.A. (PERANI ELENA)	15.253	0.002	F
986	SUPERANNUATION FUNDS MANAGEMENT CORPORATION OF SOUTH AUSTRAL	RAPP. DESIGNATO SPAFID S.P.A. (PERANI ELENA)	4.754	0.001	F
987	LORD MAYOR'S CHARITABLE FOUNDATION	RAPP. DESIGNATO SPAFID S.P.A. (PERANI ELENA)	264	0.000	F
988	IOC INTERNATIONAL EQUITIES FUND	RAPP. DESIGNATO SPAFID S.P.A. (PERANI ELENA)	3.197	0.001	F
989	IOC INTERNATIONAL EQUITIES FUND	RAPP. DESIGNATO SPAFID S.P.A. (PERANI ELENA)	1.192	0.000	F
990	CATERPILLAR INVESTMENT TRUST	RAPP. DESIGNATO SPAFID S.P.A. (PERANI ELENA)	112.809	0.018	F
991	CATERPILLAR INC MASTER RETIREMENT TRUST	RAPP. DESIGNATO SPAFID S.P.A. (PERANI ELENA)	162.735	0.008	F
992	CYSTIC FIBROSIS FOUNDATION	RAPP. DESIGNATO SPAFID S.P.A. (PERANI ELENA)	21.227	0.003	F
993	CATERPILLAR INC. GROUP INSURANCE PLAN TRUST	RAPP. DESIGNATO SPAFID S.P.A. (PERANI ELENA)	8.603	0.001	F
994	JTW TRUST NO. 1 UAD 9/19/02	RAPP. DESIGNATO SPAFID S.P.A. (PERANI ELENA)	1.472	0.000	F
995	JTW TRUST NO. 4 UAD 9/19/02	RAPP. DESIGNATO SPAFID S.P.A. (PERANI ELENA)	1.849	0.000	F
996	JTW TRUST NO. 2 UAD 9/19/02	RAPP. DESIGNATO SPAFID S.P.A. (PERANI ELENA)	2.038	0.000	F
997	JTW TRUST NO. 5 UAD 9/19/02	RAPP. DESIGNATO SPAFID S.P.A. (PERANI ELENA)	1.139	0.000	F
998	JCV 1987 ARTICLE II DESC TRUST FROSLW	RAPP. DESIGNATO SPAFID S.P.A. (PERANI ELENA)	187	0.000	F
999	JCV 1987 ARTICLE II DESC TRUST FBO JMW DTD 11/20/12	RAPP. DESIGNATO SPAFID S.P.A. (PERANI ELENA)	205	0.000	F
1000	EYELCON FITZPATRICK QUALIFIED FUND	RAPP. DESIGNATO SPAFID S.P.A. (PERANI ELENA)	2.150	0.000	F
1001	FORD MOTOR COMPANY DEFINED BENEFIT MASTER TRUST.	RAPP. DESIGNATO SPAFID S.P.A. (PERANI ELENA)	10.696	0.002	F
1002	FORD MOTOR COMPANY DEFINED BENEFIT MASTER TRUST.	RAPP. DESIGNATO SPAFID S.P.A. (PERANI ELENA)	5.437	0.001	F
1003	NORTHERN FUNDS - INTERNATIONAL EQUITY INDEX FUND	RAPP. DESIGNATO SPAFID S.P.A. (PERANI ELENA)	141.347	0.023	F
1004	LOCKHEED MARTIN CORPORATION MASTER RETIREMENT TRUST.	RAPP. DESIGNATO SPAFID S.P.A. (PERANI ELENA)	234	0.000	F
1005	NTCC COLLECTIVE FUNDS FOR EMPLOYEE BENEFIT TRUSTS	RAPP. DESIGNATO SPAFID S.P.A. (PERANI ELENA)	26.952	0.005	F
1006	NORTHERN TRUST GLOBAL INVESTMENTS COLLECTIVE FUNDS TRUST	RAPP. DESIGNATO SPAFID S.P.A. (PERANI ELENA)	716.846	0.114	F
1007	SUTTER HEALTH MASTER RETIREMENT TRUST	RAPP. DESIGNATO SPAFID S.P.A. (PERANI ELENA)	107.147	0.017	F
1008	SUTTER HEALTH	RAPP. DESIGNATO SPAFID S.P.A. (PERANI ELENA)	147.674	0.024	F
1009	THE TRUSTEES OF THE HENRY SMITH CHARITY	RAPP. DESIGNATO SPAFID S.P.A. (PERANI ELENA)	9.285	0.001	F
1010	TRINITY COLLEGE CAMBRIDGE	RAPP. DESIGNATO SPAFID S.P.A. (PERANI ELENA)	2.744	0.000	F
1011	S. ROBSON WALTON 2010 TRUST	RAPP. DESIGNATO SPAFID S.P.A. (PERANI ELENA)	2.678	0.000	F
1012	TEACHERS' RETIREMENT SYSTEM OF OKLAHOMA	RAPP. DESIGNATO SPAFID S.P.A. (PERANI ELENA)	502.375	0.080	F
1013	TEACHERS' RETIREMENT SYSTEM OF OKLAHOMA	RAPP. DESIGNATO SPAFID S.P.A. (PERANI ELENA)	17.105	0.003	F
1014	SCHLUMBERGER GROUP TRUST AGREEMENT	RAPP. DESIGNATO SPAFID S.P.A. (PERANI ELENA)	83.617	0.013	F
1015	SHRINERS HOSPITALS FOR CHILDREN	RAPP. DESIGNATO SPAFID S.P.A. (PERANI ELENA)	164.742	0.026	F
1016	NORTHERN TRUST GLOBAL INVESTMENTS COLLECTIVE FUNDS TRUST	RAPP. DESIGNATO SPAFID S.P.A. (PERANI ELENA)	217.205	0.035	F
1017	NORTHERN TRUST GLOBAL INVESTMENTS COLLECTIVE FUNDS TRUST	RAPP. DESIGNATO SPAFID S.P.A. (PERANI ELENA)	64.850	0.010	F
1018	NTCC COLLECTIVE FUNDS FOR EMPLOYEE BENEFIT TRUSTS	RAPP. DESIGNATO SPAFID S.P.A. (PERANI ELENA)	100.138	0.016	F
1019	CITY OF LOS ANGELES FIRE AND POLICE PENSION PLAN	RAPP. DESIGNATO SPAFID S.P.A. (PERANI ELENA)	34.355	0.005	F
1020	LOCKHEED MARTIN CORPORATION MASTER RETIREMENT TRUST.	RAPP. DESIGNATO SPAFID S.P.A. (PERANI ELENA)	10.505	0.002	F
1021	MERCY INVESTMENT SERVICES INC	RAPP. DESIGNATO SPAFID S.P.A. (PERANI ELENA)	753	0.000	F
1022	NEW YORK STATE NURSES ASSOCIATION PENSION PLAN	RAPP. DESIGNATO SPAFID S.P.A. (PERANI ELENA)	51.052	0.008	F
1023	ALFRED DUPONT CHARITABLE TRUST	RAPP. DESIGNATO SPAFID S.P.A. (PERANI ELENA)	4.762	0.001	F
1024	CAMPBELL PENSION PLANS MASTER RETIREMENT TRUST	RAPP. DESIGNATO SPAFID S.P.A. (PERANI ELENA)	20.028	0.003	F
1025	GUIDESTONE FUNDS INTERNATIONAL EQUITY INDEX FUND.	RAPP. DESIGNATO SPAFID S.P.A. (PERANI ELENA)	24.702	0.004	F

1025	GENERAL PENSION AND SOCIAL SECURITY AUTHORITY GPSSA	RAPP. DESIGNATO SPAFID S.P.A. (PERANI ELENA)	14.719	0,002	F
1027	GENERAL PENSION AND SOCIAL SECURITY AUTHORITY GPSSA	RAPP. DESIGNATO SPAFID S.P.A. (PERANI ELENA)	11.419	0,002	F
1028	CHEVRON MASTER PENSION TRUST	RAPP. DESIGNATO SPAFID S.P.A. (PERANI ELENA)	8.416	0,001	F
1029	CHEVRON MASTER PENSION TRUST	RAPP. DESIGNATO SPAFID S.P.A. (PERANI ELENA)	8.400	0,001	F
1030	WYOMING RETIREMENT SYSTEM	RAPP. DESIGNATO SPAFID S.P.A. (PERANI ELENA)	1.080	0,000	F
1031	WYOMING RETIREMENT SYSTEM	RAPP. DESIGNATO SPAFID S.P.A. (PERANI ELENA)	8.538	0,001	F
1032	UTAH STATE RETIREMENT SYSTEMS	RAPP. DESIGNATO SPAFID S.P.A. (PERANI ELENA)	59.737	0,010	F
1033	PUBLIC SECTOR PENSION INVESTMENT BOARD	RAPP. DESIGNATO SPAFID S.P.A. (PERANI ELENA)	69.702	0,011	F
1034	PUBLIC SECTOR PENSION INVESTMENT BOARD	RAPP. DESIGNATO SPAFID S.P.A. (PERANI ELENA)	265.919	0,053	F
1035	PUBLIC SECTOR PENSION INVESTMENT BOARD	RAPP. DESIGNATO SPAFID S.P.A. (PERANI ELENA)	18.514	0,003	F
1036	OPSEU PENSION PLAN TRUST FUND	RAPP. DESIGNATO SPAFID S.P.A. (PERANI ELENA)	8.151	0,001	F
1037	PREMIER MITON EUROPEAN OPPORTUNITIES FUND	RAPP. DESIGNATO SPAFID S.P.A. (PERANI ELENA)	4.938.301	0,796	F
1038	JUPITER EUROPEAN SPECIAL SITUATIONS FUND	RAPP. DESIGNATO SPAFID S.P.A. (PERANI ELENA)	441.487	0,070	F
1039	JUPITER EUROPEAN FUND	RAPP. DESIGNATO SPAFID S.P.A. (PERANI ELENA)	5.759.647	0,917	F
1040	LEGAL AND GENERAL GLOBAL EQUITY INDEX FUND	RAPP. DESIGNATO SPAFID S.P.A. (PERANI ELENA)	2.741	0,000	F
1041	LEGAL AND GENERAL EUROPEAN INDEX TRUST	RAPP. DESIGNATO SPAFID S.P.A. (PERANI ELENA)	234.556	0,037	F
1042	LEGAL & GENERAL FUTURE WORLD ESG DEVELOPED INDEX FUND	RAPP. DESIGNATO SPAFID S.P.A. (PERANI ELENA)	4.694	0,001	F
1043	LEGAL AND GENERAL INTERNATIONAL INDEX TRUST	RAPP. DESIGNATO SPAFID S.P.A. (PERANI ELENA)	23.225	0,004	F
1044	JUPITER GLOBAL FINANCIAL INNOVATION FUND	RAPP. DESIGNATO SPAFID S.P.A. (PERANI ELENA)	38.513	0,006	F
1045	JUPITER FINANCIAL OPPORTUNITIES FUND	RAPP. DESIGNATO SPAFID S.P.A. (PERANI ELENA)	293.536	0,047	F
1046	PROSICIENT GLOBAL FUNDS ICAV	RAPP. DESIGNATO SPAFID S.P.A. (PERANI ELENA)	12.423	0,002	F
1047	STATE STREET GLOBAL ADVISORS GROSS ROLL UP UNIT TRUST	RAPP. DESIGNATO SPAFID S.P.A. (PERANI ELENA)	12.717	0,002	F
1048	BLACKROCK AUTHORISED CONTRACTUAL SCHEME I	RAPP. DESIGNATO SPAFID S.P.A. (PERANI ELENA)	49.990	0,008	F
1049	BLACKROCK AUTHORISED CONTRACTUAL SCHEME I	RAPP. DESIGNATO SPAFID S.P.A. (PERANI ELENA)	22.753	0,004	F
1050	BLACKROCK AUTHORISED CONTRACTUAL SCHEME I	RAPP. DESIGNATO SPAFID S.P.A. (PERANI ELENA)	11.822	0,002	F
1051	BLACKROCK AUTHORISED CONTRACTUAL SCHEME I	RAPP. DESIGNATO SPAFID S.P.A. (PERANI ELENA)	30.175	0,005	F
1052	BLACKROCK AUTHORISED CONTRACTUAL SCHEME I	RAPP. DESIGNATO SPAFID S.P.A. (PERANI ELENA)	9.560	0,002	F
1053	BLACKROCK AUTHORISED CONTRACTUAL SCHEME I	RAPP. DESIGNATO SPAFID S.P.A. (PERANI ELENA)	88.097	0,014	F
1054	BLACKROCK AUTHORISED CONTRACTUAL SCHEME I	RAPP. DESIGNATO SPAFID S.P.A. (PERANI ELENA)	17.418	0,003	F
1055	PREMIER MITON EUROPEAN SUSTAINABLE LEADERS FUND	RAPP. DESIGNATO SPAFID S.P.A. (PERANI ELENA)	60.590	0,010	F
1056	LEGAL & GENERAL AUTHORISED CONTRACTUAL SCHEME	RAPP. DESIGNATO SPAFID S.P.A. (PERANI ELENA)	124.023	0,020	F
1057	LEGAL & GENERAL AUTHORISED CONTRACTUAL SCHEME	RAPP. DESIGNATO SPAFID S.P.A. (PERANI ELENA)	68.137	0,011	F
1058	LEGAL AND GENERAL ICAV	RAPP. DESIGNATO SPAFID S.P.A. (PERANI ELENA)	734	0,000	F
1059	LEGAL AND GENERAL ICAV	RAPP. DESIGNATO SPAFID S.P.A. (PERANI ELENA)	7.560	0,001	F
1060	BRITISH COLUMBIA INVESTMENT MANAGEMENT CORPORATION	RAPP. DESIGNATO SPAFID S.P.A. (PERANI ELENA)	721	0,000	F
1061	BRITISH COLUMBIA INVESTMENT MANAGEMENT CORPORATION	RAPP. DESIGNATO SPAFID S.P.A. (PERANI ELENA)	10.755	0,002	F
1062	BANCO NACIONAL DE PANAMA ACTING AS TRUSTEE OF THE FIDEICOMISO DE FOND O DE AHORRO DE PANAMA	RAPP. DESIGNATO SPAFID S.P.A. (PERANI ELENA)	3.050	0,000	F
1063	LOPS CENTRAL AUTHORISED CONTRACTUAL SCHEME	RAPP. DESIGNATO SPAFID S.P.A. (PERANI ELENA)	55.709	0,009	F
1064	LOPS CENTRAL AUTHORISED CONTRACTUAL SCHEME	RAPP. DESIGNATO SPAFID S.P.A. (PERANI ELENA)	2.560	0,000	F
1065	UBS COMMON CONTRACTUAL FUND	RAPP. DESIGNATO SPAFID S.P.A. (PERANI ELENA)	2.461	0,000	F
1066	OSURER	RAPP. DESIGNATO SPAFID S.P.A. (PERANI ELENA)	8.467	0,001	F
1067	THE GREATER MANCHESTER PENSION FUND	RAPP. DESIGNATO SPAFID S.P.A. (PERANI ELENA)	55.911	0,009	F
1068	THE LF ACCESS POOL AUTHORISED CONTRACTUAL SCHEME	RAPP. DESIGNATO SPAFID S.P.A. (PERANI ELENA)	25.750	0,004	F
1069	BLACKROCK UCITS COF BLACKROCK ASSET MANAGEMENT IRELAND LIMITED	RAPP. DESIGNATO SPAFID S.P.A. (PERANI ELENA)	42.590	0,007	F
1070	WEST YORKSHIRE PENSION FUND	RAPP. DESIGNATO SPAFID S.P.A. (PERANI ELENA)	75.000	0,012	F

1071	CLEARWATER INTERNATIONAL FUND		RAPP. DESIGNATO SPAFID S.P.A. (PERANI ELENA)		3,544	0,001	F
1072	VERDIPAPIFONDET KLP AKSJEGLOBAL INDEKS 1		RAPP. DESIGNATO SPAFID S.P.A. (PERANI ELENA)		80,320	0,013	F
1073	VERDIPAPIFONDET KLP AKSJEUROPA INDEKS 1		RAPP. DESIGNATO SPAFID S.P.A. (PERANI ELENA)		26,366	0,004	F
1074	KOMMUNAL LANDSPENSJONSKASSE SJENBIDIG FORSKINGSSELSKAP		RAPP. DESIGNATO SPAFID S.P.A. (PERANI ELENA)		23,409	0,004	F
1075	STICHTING PENSIEFONDS PCB		RAPP. DESIGNATO SPAFID S.P.A. (PERANI ELENA)		59,274	0,006	F
1076	STICHTING PENSIEFONDS PCB		RAPP. DESIGNATO SPAFID S.P.A. (PERANI ELENA)		212,331	0,034	F
1077	DSM CAPITAL PARTNERS FUNDS		RAPP. DESIGNATO SPAFID S.P.A. (PERANI ELENA)		152,800	0,024	F
1078	SCHLUMBERGER INTERNATIONAL STAFF RETIREMENT FUND FCP-SIF.		RAPP. DESIGNATO SPAFID S.P.A. (PERANI ELENA)		95,751	0,010	F
1079	NORTHERN TRUST LICITS FGR FUND		RAPP. DESIGNATO SPAFID S.P.A. (PERANI ELENA)		72,974	0,012	F
1080	DILATION MASTER FUND LTD C/O DILATION CAPITAL MANAGEMENT LP ACTING AS INVESTMENT MAN		RAPP. DESIGNATO SPAFID S.P.A. (PERANI ELENA)		8,100	0,001	F
1081	DILATION MASTER FUND LTD C/O DILATION CAPITAL MANAGEMENT LP ACTING AS INVESTMENT MAN		RAPP. DESIGNATO SPAFID S.P.A. (PERANI ELENA)		264,489	0,041	F
1082	ANOMALY CAPITAL MASTER LP C/O ANOMALY CAPITAL MANAGEMENT LP		RAPP. DESIGNATO SPAFID S.P.A. (PERANI ELENA)		961,776	0,089	F
1083	SCM GROSVENOR EQUITY OPPORTUNITIES MASTER FUND L.P.		RAPP. DESIGNATO SPAFID S.P.A. (PERANI ELENA)		52,195	0,008	F
1084	MOORE GLOBAL INVESTMENTS LLC		RAPP. DESIGNATO SPAFID S.P.A. (PERANI ELENA)		2,545,732	0,408	F
1085	37 CAPITAL BLUESCALE FLAGSHIP FUND LP C/O THE PUTNAM ADVISORY COMPANY LLC		RAPP. DESIGNATO SPAFID S.P.A. (PERANI ELENA)		38,880	0,009	F
1086	STOCKBRIDGE ABSOLUTE RETURN FUND LP C/O STOCKBRIDGE ASSOCIATES LLC ACTING AS FUND MANAGE		RAPP. DESIGNATO SPAFID S.P.A. (PERANI ELENA)		26,615	0,004	F
1087	HONEYCOMB MASTER FUND LP C/O HONEYCOMB ASSET MANAGEMENT LP		RAPP. DESIGNATO SPAFID S.P.A. (PERANI ELENA)		1,791,048	0,265	F
1088	HONEYCOMB MASTER FUND LP C/O HONEYCOMB ASSET MANAGEMENT LP		RAPP. DESIGNATO SPAFID S.P.A. (PERANI ELENA)		1,001,645	0,160	F
1089	JEFFERIES STRATEGIC INVESTMENTS LLC		RAPP. DESIGNATO SPAFID S.P.A. (PERANI ELENA)		6,964	0,001	F
1090	AB ARYA PARTNERS (MASTER) FUND SICAV-RAIF S.C.SP.		RAPP. DESIGNATO SPAFID S.P.A. (PERANI ELENA)		76,054	0,012	F
1091	37 CAPITAL BLUESCALE FUND LP C/O THE PUTNAM ADVISORY COMPANY LLC		RAPP. DESIGNATO SPAFID S.P.A. (PERANI ELENA)		629,728	0,100	F
1092	AB ARYA PARTNERS (MASTER) FUND SICAV-RAIF S.C.SP.		RAPP. DESIGNATO SPAFID S.P.A. (PERANI ELENA)		75,684	0,012	F
1093	CREDIT SUISSE ASSET MANAGEMENT LLC ON BEHALF OF CS HOLDING CO CREDIT SUISSE ASSET MANAGEMEN		RAPP. DESIGNATO SPAFID S.P.A. (PERANI ELENA)		44,292	0,007	F
1094	WEISS INSURANCE PARTNERS (GAYMAN) LTD C/O WEISS MULTI-STRAT ADVISERS		RAPP. DESIGNATO SPAFID S.P.A. (PERANI ELENA)		133,321	0,021	F
1095	JEFFERIES STRATEGIC INVESTMENTS LLC		RAPP. DESIGNATO SPAFID S.P.A. (PERANI ELENA)		88,624	0,014	F
1096	POINT72 LONDON INVESTMENTS LTD.		RAPP. DESIGNATO SPAFID S.P.A. (PERANI ELENA)		156,489	0,025	F
1097	POINT72 LONDON INVESTMENTS LTD.		RAPP. DESIGNATO SPAFID S.P.A. (PERANI ELENA)		249,137	0,040	F
1098	LASKER MASTER FUND		RAPP. DESIGNATO SPAFID S.P.A. (PERANI ELENA)		4,441,909	0,708	F
1099	ENGADINE EQUITY MASTER FUND		RAPP. DESIGNATO SPAFID S.P.A. (PERANI ELENA)		458,750	0,073	F
1100	CHALLENGE FUNDS - CHALLENGE ITALIAN EQUITY FUND		RAPP. DESIGNATO SPAFID S.P.A. (PERANI ELENA)		500,000	0,080	F
1101	WARDPARTNER SICAV - S-ALPHA GLOBAL QUALITY ACHIEVERS		RAPP. DESIGNATO SPAFID S.P.A. (PERANI ELENA)		29,036	0,005	F
1102	DANSKE INVEST SICAV - GLOBAL INDEX		RAPP. DESIGNATO SPAFID S.P.A. (PERANI ELENA)		18,130	0,003	F
1103	DANSKE INVEST SICAV - SRI GLOBAL		RAPP. DESIGNATO SPAFID S.P.A. (PERANI ELENA)		10,974	0,002	F
1104	CROWN SIGMA LICITS PLC		RAPP. DESIGNATO SPAFID S.P.A. (PERANI ELENA)		530,000	0,084	F
1105	UNVERSE THE CMI GLOBAL NETWORK FUND - CMI CONTINENTAL EURO		RAPP. DESIGNATO SPAFID S.P.A. (PERANI ELENA)		43,251	0,007	F
1106	UMANO FUND - EUROPEAN EQUITY		RAPP. DESIGNATO SPAFID S.P.A. (PERANI ELENA)		91,236	0,015	F
1107	ANOMALY CAPITAL MASTER LP C/O WALKERS CORPORATE LTD		RAPP. DESIGNATO SPAFID S.P.A. (PERANI ELENA)		187,661	0,030	F
1108	CMLA INDEXED GLOBAL SHARE FUND		RAPP. DESIGNATO SPAFID S.P.A. (PERANI ELENA)		2,689	0,000	F
1109	IRISH LIFE ASSURANCE		RAPP. DESIGNATO SPAFID S.P.A. (PERANI ELENA)		47,128	0,008	F
1110	IRISH LIFE ASSURANCE PLC		RAPP. DESIGNATO SPAFID S.P.A. (PERANI ELENA)		8,443	0,001	F
1111	IRISH LIFE ASSURANCE PLC		RAPP. DESIGNATO SPAFID S.P.A. (PERANI ELENA)		14,265	0,002	F
1112	ILAA WORLD EGG SCREENED FUND		RAPP. DESIGNATO SPAFID S.P.A. (PERANI ELENA)		8,687	0,001	F
1113	ILAA FTSE50W		RAPP. DESIGNATO SPAFID S.P.A. (PERANI ELENA)		51,764	0,008	F
1114	IRISH LIFE ASSURANCE PLC		RAPP. DESIGNATO SPAFID S.P.A. (PERANI ELENA)		11,756	0,002	F
1115	IRISH LIFE ASSURANCE PLC		RAPP. DESIGNATO SPAFID S.P.A. (PERANI ELENA)		21,323	0,003	F

1161	VICTORY CAPITAL INTERNATIONAL COLLECTIVE INVESTMENT TRUST	RAPP. DESIGNATO SPAFID S.P.A. (PERANI ELENA)	9,6065	0,002	F
1162	MONETARY AUTHORITY OF SINGAPORE	RAPP. DESIGNATO SPAFID S.P.A. (PERANI ELENA)	4,787,289	0,763	F
1163	GOVERNMENT OF SINGAPORE	RAPP. DESIGNATO SPAFID S.P.A. (PERANI ELENA)	16,385,370	2,610	F
1164	MEMBURG NOMINEES LIMITED INVESTORS WHOLESALERS GLOBAL EQUITY (INDEX) TRUST	RAPP. DESIGNATO SPAFID S.P.A. (PERANI ELENA)	16,485	0,003	F
1165	LATVIJAS BANKA	RAPP. DESIGNATO SPAFID S.P.A. (PERANI ELENA)	7,991	0,001	F
1166	JOHN HANCOCK FUNDS II INTERNATIONAL STRATEGIC EQUITY ALLOCATION FUND	RAPP. DESIGNATO SPAFID S.P.A. (PERANI ELENA)	26,018	0,004	F
1167	MACQUARIE MULTI-FACOR FUND.	RAPP. DESIGNATO SPAFID S.P.A. (PERANI ELENA)	1,278	0,000	F
1168	VICTORYSHARES DEVELOPED ENHANCEDVOLATILITY WTD INDEX ETF.	RAPP. DESIGNATO SPAFID S.P.A. (PERANI ELENA)	9,831	0,000	F
1169	VICTORYSHARES INTERNATIONAL VOLATILITY WTD INDEX ETF.	RAPP. DESIGNATO SPAFID S.P.A. (PERANI ELENA)	1,888	0,002	F
1170	CITIRUST LIMITED AS TRUSTEE OF BLACKROCK PREMIER FUNDS-BLACKROCK WORLD EQUITY INDEX FUND	RAPP. DESIGNATO SPAFID S.P.A. (PERANI ELENA)	1,670	0,000	F
1171	ABERDEEN INVESTMENT FUNDS UK ICVC II - ABERDEEN EUROPEAN EQUITY ENHANCED INDEX FUND	RAPP. DESIGNATO SPAFID S.P.A. (PERANI ELENA)	15,862	0,003	F
1172	ABERDEEN INVESTMENT FUNDS UK ICVC II - ABERDEEN EUROPEAN EQUITY TRACKER FUND	RAPP. DESIGNATO SPAFID S.P.A. (PERANI ELENA)	17,387	0,003	F
1173	USAA CAPITAL GROWTH FUND.	RAPP. DESIGNATO SPAFID S.P.A. (PERANI ELENA)	18,093	0,003	F
1174	USAA WORLD GROWTH FUND	RAPP. DESIGNATO SPAFID S.P.A. (PERANI ELENA)	15,846	0,003	F
1175	LEGAL AND GENERAL COLLECTIVE INVESTMENT TRUST.	RAPP. DESIGNATO SPAFID S.P.A. (PERANI ELENA)	14,987	0,002	F
1176	TIMOTHY PLAN INTERNATIONAL ETF.	RAPP. DESIGNATO SPAFID S.P.A. (PERANI ELENA)	22,938	0,004	F
1177	ALPHAS MANAGED ACCOUNTS PLATFORM LIXX LIMITED-WABR25 SEGRG	RAPP. DESIGNATO SPAFID S.P.A. (PERANI ELENA)	4,013	0,001	F
1178	MAN FUNDS XI SPC-MAN 1783 III SP	RAPP. DESIGNATO SPAFID S.P.A. (PERANI ELENA)	10,090	0,002	F
1179	THE ENDEAVOUR II FUND.	RAPP. DESIGNATO SPAFID S.P.A. (PERANI ELENA)	5,042	0,001	F
1180	MANULIFE U.S. MONTHLY HIGH INCOME FUND	RAPP. DESIGNATO SPAFID S.P.A. (PERANI ELENA)	25,220	0,004	F
1181	MANULIFE U.S. DIVIDEND INCOME FUND	RAPP. DESIGNATO SPAFID S.P.A. (PERANI ELENA)	1,569	0,000	F
1182	MANULIFE U.S. DOLLAR U.S. DIVIDEND INCOME FUND	RAPP. DESIGNATO SPAFID S.P.A. (PERANI ELENA)	4,020	0,001	F
1183	MANULIFE U.S. DOLLAR U.S. DIVIDEND INCOME FUND	RAPP. DESIGNATO SPAFID S.P.A. (PERANI ELENA)	17,380	0,003	F
1184	MANULIFE U.S. DOLLAR U.S. DIVIDEND INCOME FUND	RAPP. DESIGNATO SPAFID S.P.A. (PERANI ELENA)	1,125	0,000	F
1185	MANULIFE U.S. DOLLAR U.S. DIVIDEND INCOME FUND	RAPP. DESIGNATO SPAFID S.P.A. (PERANI ELENA)	518	0,000	F
1186	MANULIFE U.S. DOLLAR U.S. DIVIDEND INCOME FUND	RAPP. DESIGNATO SPAFID S.P.A. (PERANI ELENA)	3,223	0,001	F
1187	MANULIFE U.S. DOLLAR U.S. DIVIDEND INCOME FUND	RAPP. DESIGNATO SPAFID S.P.A. (PERANI ELENA)	33,696	0,005	F
1188	MANULIFE U.S. DOLLAR U.S. DIVIDEND INCOME FUND	RAPP. DESIGNATO SPAFID S.P.A. (PERANI ELENA)	42,076	0,007	F
1189	MANULIFE U.S. DOLLAR U.S. DIVIDEND INCOME FUND	RAPP. DESIGNATO SPAFID S.P.A. (PERANI ELENA)	142,615	0,023	F
1190	MANULIFE U.S. DOLLAR U.S. DIVIDEND INCOME FUND	RAPP. DESIGNATO SPAFID S.P.A. (PERANI ELENA)	62	0,000	F
1191	MANULIFE U.S. DOLLAR U.S. DIVIDEND INCOME FUND	RAPP. DESIGNATO SPAFID S.P.A. (PERANI ELENA)	12,300	0,002	F
1192	MANULIFE U.S. DOLLAR U.S. DIVIDEND INCOME FUND	RAPP. DESIGNATO SPAFID S.P.A. (PERANI ELENA)	47,000	0,007	F
1193	MANULIFE U.S. DOLLAR U.S. DIVIDEND INCOME FUND	RAPP. DESIGNATO SPAFID S.P.A. (PERANI ELENA)	181,927	0,029	F
1194	MANULIFE U.S. DOLLAR U.S. DIVIDEND INCOME FUND	RAPP. DESIGNATO SPAFID S.P.A. (PERANI ELENA)	182,321	0,029	F
1195	MANULIFE U.S. DOLLAR U.S. DIVIDEND INCOME FUND	RAPP. DESIGNATO SPAFID S.P.A. (PERANI ELENA)	461,978	0,074	F
1196	MANULIFE U.S. DOLLAR U.S. DIVIDEND INCOME FUND	RAPP. DESIGNATO SPAFID S.P.A. (PERANI ELENA)	2	0,000	F
1197	MANULIFE U.S. DOLLAR U.S. DIVIDEND INCOME FUND	RAPP. DESIGNATO SPAFID S.P.A. (PERANI ELENA)	335	0,000	F
1198	MANULIFE U.S. DOLLAR U.S. DIVIDEND INCOME FUND	RAPP. DESIGNATO SPAFID S.P.A. (PERANI ELENA)	277	0,000	F
1199	MANULIFE U.S. DOLLAR U.S. DIVIDEND INCOME FUND	RAPP. DESIGNATO SPAFID S.P.A. (PERANI ELENA)	12,000	0,002	F
1200	MANULIFE U.S. DOLLAR U.S. DIVIDEND INCOME FUND	RAPP. DESIGNATO SPAFID S.P.A. (PERANI ELENA)	295,000	0,047	F
1201	MANULIFE U.S. DOLLAR U.S. DIVIDEND INCOME FUND	RAPP. DESIGNATO SPAFID S.P.A. (PERANI ELENA)	23,887	0,004	F
1202	MANULIFE U.S. DOLLAR U.S. DIVIDEND INCOME FUND	RAPP. DESIGNATO SPAFID S.P.A. (PERANI ELENA)	83,084	0,015	F
1203	MANULIFE U.S. DOLLAR U.S. DIVIDEND INCOME FUND	RAPP. DESIGNATO SPAFID S.P.A. (PERANI ELENA)	800,000	0,127	F
1204	MANULIFE U.S. DOLLAR U.S. DIVIDEND INCOME FUND	RAPP. DESIGNATO SPAFID S.P.A. (PERANI ELENA)	1,786,714	0,395	F
1205	MANULIFE U.S. DOLLAR U.S. DIVIDEND INCOME FUND	RAPP. DESIGNATO SPAFID S.P.A. (PERANI ELENA)			F

1208	DWS INVESTMENT GMBH FOR DWS EUROVESTA	RAPP. DESIGNATO SPAFID S.P.A. (PERANI ELENA)	480,000	0,076	F
1207	DWS INVESTMENT GMBH FOR DYNAMICEUROPE BALANCE	RAPP. DESIGNATO SPAFID S.P.A. (PERANI ELENA)	4,848	0,001	F
1208	DWS INVESTMENT GMBH FOR MULTIINDEX EQUITY FUND	RAPP. DESIGNATO SPAFID S.P.A. (PERANI ELENA)	3,785	0,001	F
1209	ISHARES EURO STOXX UCITS ETF (DE)	RAPP. DESIGNATO SPAFID S.P.A. (PERANI ELENA)	200,275	0,032	F
1210	ISHARES EURO STOXX UCITS ETF (DE)	RAPP. DESIGNATO SPAFID S.P.A. (PERANI ELENA)	211,719	0,035	F
1211	ISHARES STOXX EUROPE MID 200 UCITS ETF (DE)	RAPP. DESIGNATO SPAFID S.P.A. (PERANI ELENA)	315,069	0,050	F
1212	ISHARES STOXX EUROPE 600 INDUSTRIAL GOODS SERVICES UCITS ETF DE	RAPP. DESIGNATO SPAFID S.P.A. (PERANI ELENA)	193,099	0,026	F
1213	RUSSELL INVESTMENTS LOW CARBON GLOBAL SHARES FUND	RAPP. DESIGNATO SPAFID S.P.A. (PERANI ELENA)	7,014	0,001	F
1214	CHRISTIAN SUPER	RAPP. DESIGNATO SPAFID S.P.A. (PERANI ELENA)	1,518	0,000	F
1215	EMERGENCY SERVICES SUPERANNUATION SCHEME	RAPP. DESIGNATO SPAFID S.P.A. (PERANI ELENA)	1,262	0,000	F
1216	AWARE SUPER	RAPP. DESIGNATO SPAFID S.P.A. (PERANI ELENA)	92	0,000	F
1217	AWARE SUPER	RAPP. DESIGNATO SPAFID S.P.A. (PERANI ELENA)	1,046	0,000	F
1218	AWARE SUPER	RAPP. DESIGNATO SPAFID S.P.A. (PERANI ELENA)	181	0,000	F
1219	DSM GLOBAL GROWTH EQUITY FUND	RAPP. DESIGNATO SPAFID S.P.A. (PERANI ELENA)	5,295	0,001	F
1220	JANUS HENDERSON GLOBAL RESEARCH-GROWTH FUND	RAPP. DESIGNATO SPAFID S.P.A. (PERANI ELENA)	5,948	0,001	F
1221	INTERNATIONAL EQUITIES SECTOR TRUST	RAPP. DESIGNATO SPAFID S.P.A. (PERANI ELENA)	528	0,000	F
1222	SUN SUPER SUPERANNUATION FUND	RAPP. DESIGNATO SPAFID S.P.A. (PERANI ELENA)	48,512	0,008	F
1223	ISS IQ MSCI WORLD EX AUSTRALIA ETHICAL ETF	RAPP. DESIGNATO SPAFID S.P.A. (PERANI ELENA)	1,098	0,000	F
1224	SPOR SP WORLD EX AUSTRALIA FUND	RAPP. DESIGNATO SPAFID S.P.A. (PERANI ELENA)	984	0,000	F
1225	STATE STREET INTERNATIONAL EQUITIES INDEX TRUST LEVEL 15	RAPP. DESIGNATO SPAFID S.P.A. (PERANI ELENA)	8,568	0,001	F
1226	ISHARES WORLD EX SWITZERLAND ESG EQUITY INDEX FUND (CH)	RAPP. DESIGNATO SPAFID S.P.A. (PERANI ELENA)	3,726	0,001	F
1227	ISHARES WORLD EX SWITZERLAND EQUITY INDEX FUND II (CH)	RAPP. DESIGNATO SPAFID S.P.A. (PERANI ELENA)	5,162	0,001	F
1228	ISHARES WORLD EX SWITZERLAND ESG EQUITY INDEX FUND (CH)	RAPP. DESIGNATO SPAFID S.P.A. (PERANI ELENA)	8,194	0,001	F
1229	PEOPLE'S BANK OF CHINA	RAPP. DESIGNATO SPAFID S.P.A. (PERANI ELENA)	1,736	0,000	F
1230	PEOPLE'S BANK OF CHINA	RAPP. DESIGNATO SPAFID S.P.A. (PERANI ELENA)	15,962	0,003	F
1231	PEOPLE'S BANK OF CHINA	RAPP. DESIGNATO SPAFID S.P.A. (PERANI ELENA)	6,285	0,001	F
1232	FLOURISH INVESTMENT CORPORATION	RAPP. DESIGNATO SPAFID S.P.A. (PERANI ELENA)	1,802,125	0,287	F
1233	FLOURISH INVESTMENT CORPORATION	RAPP. DESIGNATO SPAFID S.P.A. (PERANI ELENA)	517	0,000	F
1234	PEOPLE'S BANK OF CHINA	RAPP. DESIGNATO SPAFID S.P.A. (PERANI ELENA)	9,210	0,001	F
1235	PEOPLE'S BANK OF CHINA	RAPP. DESIGNATO SPAFID S.P.A. (PERANI ELENA)	16,263	0,002	F
1236	PEOPLE'S BANK OF CHINA	RAPP. DESIGNATO SPAFID S.P.A. (PERANI ELENA)	8,193	0,001	F
1237	BP PENSION FUND	RAPP. DESIGNATO SPAFID S.P.A. (PERANI ELENA)	4,507	0,001	F
1238	NEW AIRWAYS PENSION SCHEME	RAPP. DESIGNATO SPAFID S.P.A. (PERANI ELENA)	8,369	0,001	F
1239	NEW AIRWAYS PENSION SCHEME	RAPP. DESIGNATO SPAFID S.P.A. (PERANI ELENA)	37,766	0,008	F
1240	MANAGED PENSION FUNDS LIMITED	RAPP. DESIGNATO SPAFID S.P.A. (PERANI ELENA)	8,124	0,001	F
1241	MANAGED INVESTMENT FUNDS (VCN) INTERNATIONAL EQUITY TRACKER FUND	RAPP. DESIGNATO SPAFID S.P.A. (PERANI ELENA)	1,348	0,000	F
1242	SCOTTISH WIDOWS INVESTMENT SOLUTIONS FUNDS (EX UK) EQUITY FUND	RAPP. DESIGNATO SPAFID S.P.A. (PERANI ELENA)	78,627	0,013	F
1243	UNIVERSAL INVESTMENT GMBH	RAPP. DESIGNATO SPAFID S.P.A. (PERANI ELENA)	10,800	0,002	F
1244	UNION INVESTMENT INSTITUTIONAL GMBH	RAPP. DESIGNATO SPAFID S.P.A. (PERANI ELENA)	81,400	0,013	F
1245	THE CANADA LIFE ASSURANCE COMPANY	RAPP. DESIGNATO SPAFID S.P.A. (PERANI ELENA)	14,189	0,002	F
1246	GRAYHAWK GLOBAL GROWTH POOL	RAPP. DESIGNATO SPAFID S.P.A. (PERANI ELENA)	62,804	0,010	F
1247	COUSSEL DEFENSIVE GLOBAL EQUITY	RAPP. DESIGNATO SPAFID S.P.A. (PERANI ELENA)	1,107	0,000	F
1248	IPC MULTI-FACTOR INTERNATIONAL EQUITY	RAPP. DESIGNATO SPAFID S.P.A. (PERANI ELENA)	4,895	0,001	F
1249	THE CANADA LIFE ASSURANCE COMPANY	RAPP. DESIGNATO SPAFID S.P.A. (PERANI ELENA)	213,821	0,034	F
1250	MACKENZIE GLOBAL LEADERSHIP IMPACT FUND	RAPP. DESIGNATO SPAFID S.P.A. (PERANI ELENA)	338	0,000	F

1251	MACKENZIE MAXIMUM DIVERS ALL WORLD DEVELOPED EX NORTH AMERICA IE	RAPP. DESIGNATO SPAFID S.P.A. (PERANI ELENA)	1.714	0.000	F
1252	MACKENZIE INTERNATIONAL EQUITY INDEX ETF	RAPP. DESIGNATO SPAFID S.P.A. (PERANI ELENA)	4.424	0.001	F
1253	MACKENZIE MAX DIVERSIFICATION DEVELOPED EUR INDEX ETF	RAPP. DESIGNATO SPAFID S.P.A. (PERANI ELENA)	880	0.000	F
1254	MACKENZIE MAX DIVERSIFICATION ALL WORLD DEVELOPED IND ETF	RAPP. DESIGNATO SPAFID S.P.A. (PERANI ELENA)	3.398	0.001	F
1255	TD EMERALD INTERNATIONAL EQUITY INDEX FUND	RAPP. DESIGNATO SPAFID S.P.A. (PERANI ELENA)	101.118	0.016	F
1256	TD EUROPEAN INDEX FUND	RAPP. DESIGNATO SPAFID S.P.A. (PERANI ELENA)	2.748	0.000	F
1257	TD INTERNATIONAL EQUITY INDEX ETF	RAPP. DESIGNATO SPAFID S.P.A. (PERANI ELENA)	22.398	0.004	F
1258	TD GLOBAL TECHNOLOGY LEADERS INDEX ETF	RAPP. DESIGNATO SPAFID S.P.A. (PERANI ELENA)	35.453	0.006	F
1259	IMPERIAL INTERNATIONAL EQUITY POOL	RAPP. DESIGNATO SPAFID S.P.A. (PERANI ELENA)	10.554	0.002	F
1260	IMPERIAL INTERNATIONAL EQUITY POOL	RAPP. DESIGNATO SPAFID S.P.A. (PERANI ELENA)	5.496	0.001	F
1261	WINDWISE MSCI LEAF INDEX NON-LENDING FUND FOR EXEMPT ORG.	RAPP. DESIGNATO SPAFID S.P.A. (PERANI ELENA)	20.795	0.003	F
1262	CIBC INTERNATIONAL INDEX FUND	RAPP. DESIGNATO SPAFID S.P.A. (PERANI ELENA)	21.882	0.003	F
1263	CIBC EUROPEAN INDEX FUND	RAPP. DESIGNATO SPAFID S.P.A. (PERANI ELENA)	2.836	0.000	F
1264	CIBC POOLED INTERNATIONAL EQUITY INDEX FUND	RAPP. DESIGNATO SPAFID S.P.A. (PERANI ELENA)	1.885	0.000	F
1265	ALLIANZ GLOBAL INVESTORS FUND	RAPP. DESIGNATO SPAFID S.P.A. (PERANI ELENA)	610.205	0.097	F
1266	ALLIANZ GLOBAL INVESTORS FUND	RAPP. DESIGNATO SPAFID S.P.A. (PERANI ELENA)	55.940	0.008	F
1267	AXA WORLD FUNDS	RAPP. DESIGNATO SPAFID S.P.A. (PERANI ELENA)	148.000	0.023	F
1268	AXA WORLD FUNDS	RAPP. DESIGNATO SPAFID S.P.A. (PERANI ELENA)	950.000	0.151	F
1269	AXA WORLD FUNDS	RAPP. DESIGNATO SPAFID S.P.A. (PERANI ELENA)	45.236	0.007	F
1270	AXA WORLD FUNDS	RAPP. DESIGNATO SPAFID S.P.A. (PERANI ELENA)	1.200.000	0.191	F
1271	BLACKROCK GLOBAL INDEX FUNDS	RAPP. DESIGNATO SPAFID S.P.A. (PERANI ELENA)	18.448	0.003	F
1272	BLACKROCK GLOBAL INDEX FUNDS	RAPP. DESIGNATO SPAFID S.P.A. (PERANI ELENA)	11.833	0.002	F
1273	XTRACKERS	RAPP. DESIGNATO SPAFID S.P.A. (PERANI ELENA)	194.724	0.031	F
1274	DWS INVEST	RAPP. DESIGNATO SPAFID S.P.A. (PERANI ELENA)	180.895	0.028	F
1275	DWS MULTI ASSET PRI FUND	RAPP. DESIGNATO SPAFID S.P.A. (PERANI ELENA)	125.000	0.020	F
1276	XTRACKERS	RAPP. DESIGNATO SPAFID S.P.A. (PERANI ELENA)	132.243	0.021	F
1277	XTRACKERS	RAPP. DESIGNATO SPAFID S.P.A. (PERANI ELENA)	47.284	0.008	F
1278	XTRACKERS	RAPP. DESIGNATO SPAFID S.P.A. (PERANI ELENA)	79.507	0.013	F
1279	XTRACKERS	RAPP. DESIGNATO SPAFID S.P.A. (PERANI ELENA)	10.323	0.002	F
1280	DWS INVEST	RAPP. DESIGNATO SPAFID S.P.A. (PERANI ELENA)	780.000	0.124	F
1281	GOLDMAN SACHS FUNDS	RAPP. DESIGNATO SPAFID S.P.A. (PERANI ELENA)	784	0.000	F
1282	DWS INVESTMENT SA FOR DWS ESG EUROPEAN EQUITIES	RAPP. DESIGNATO SPAFID S.P.A. (PERANI ELENA)	100.730	0.016	F
1283	DWS INVESTMENT SA FOR AREDO DER WELTFONDS	RAPP. DESIGNATO SPAFID S.P.A. (PERANI ELENA)	348.195	0.056	F
1284	UBS ETF	RAPP. DESIGNATO SPAFID S.P.A. (PERANI ELENA)	21.023	0.003	F
1285	UBS ETF	RAPP. DESIGNATO SPAFID S.P.A. (PERANI ELENA)	7.882	0.001	F
1286	UBS ETF	RAPP. DESIGNATO SPAFID S.P.A. (PERANI ELENA)	41.960	0.007	F
1287	STATE STREET GLOBAL ADVISORS LUXEMBOURG SICAV	RAPP. DESIGNATO SPAFID S.P.A. (PERANI ELENA)	41.845	0.007	F
1288	STATE STREET GLOBAL ADVISORS LUXEMBOURG SICAV	RAPP. DESIGNATO SPAFID S.P.A. (PERANI ELENA)	41.020	0.007	F
1289	STATE STREET GLOBAL ADVISORS LUXEMBOURG SICAV	RAPP. DESIGNATO SPAFID S.P.A. (PERANI ELENA)	2.683	0.003	F
1290	STATE STREET GLOBAL ADVISORS LUXEMBOURG SICAV	RAPP. DESIGNATO SPAFID S.P.A. (PERANI ELENA)	199.265	0.031	F
1291	ISHARES MSCI LEAF INTERNATIONAL INDEX FUND	RAPP. DESIGNATO SPAFID S.P.A. (PERANI ELENA)	129.857	0.021	F
1292	ISHARES MSCI ACWI ETF	RAPP. DESIGNATO SPAFID S.P.A. (PERANI ELENA)	69.149	0.011	F
1293	ISHARES MSCI ACWI EX US ETF	RAPP. DESIGNATO SPAFID S.P.A. (PERANI ELENA)	541.178	0.088	F
1294	ISHARES MSCI EUROZONE ETF	RAPP. DESIGNATO SPAFID S.P.A. (PERANI ELENA)	530.672	0.086	F
1295	ISHARES MSCI LEAF GROWTH ETF	RAPP. DESIGNATO SPAFID S.P.A. (PERANI ELENA)			F

1296	ISHARES MSCI EAFE ETF					1,480,265	F	0,233
1297	ISHARES MSCI KOKUSAI ETF					1,530	F	0,060
1298	ISHARES MSCI ITALY ETF					701,600	F	0,112
1299	ISHARES ESG ADVANCED MSCI EAFE ETF					8,714	F	0,001
1300	ISHARES CORE MSCI EUROPE ETF					166,461	F	0,027
1301	ISHARES MSCI ACWI LOW CARBON TARGET ETF					13,200	F	0,002
1302	ISHARES EDGE MSCI INTL SIZE FACTOR ETF					1,316	F	0,000
1303	ISHARES CORE MSCI EAFE ETF					2,057,163	F	0,329
1304	ISHARES CORE MSCI TOTAL INTERNATIONAL STOCK ETF					417,928	F	0,067
1305	ISHARES CORE MSCI INTERNATIONAL DEVELOPED MARKETS ETF					130,599	F	0,019
1306	ISHARES ESG ADVANCED MSCI EAFE INDEX ETF					1,731	F	0,000
1307	ISHARES CORE MSCI EAFE IMI INDEX ETF					98,311	F	0,015
1308	ISHARES MSCI EUROPE IMI INDEX ETF					8,805	F	0,001
1309	CONNECTICUT GENERAL LIFE INSURANCE COMPANY					845	F	0,002
1310	CONNECTICUT GENERAL LIFE INSURANCE COMPANY					22,686	F	0,004
1311	BLACKROCK WORLD EX US CARBON TRANSITION READINESS ETF					24,986	F	0,004
1312	ISHARES PUBLIC LIMITED COMPANY					19,917	F	0,003
1313	ISHARES II PUBLIC LIMITED COMPANY					67,328	F	0,011
1314	ISHARES V PUBLIC LIMITED COMPANY					709	F	0,002
1315	ISHARES II PUBLIC LIMITED COMPANY					142,206	F	0,023
1316	ISHARES III PUBLIC LIMITED COMPANY					71,455	F	0,011
1317	ISHARES PUBLIC LIMITED COMPANY					2,595	F	0,000
1318	ISHARES III PUBLIC LIMITED COMPANY					230,246	F	0,037
1319	ISHARES III PUBLIC LIMITED COMPANY					32,463	F	0,005
1320	ISHARES V PUBLIC LIMITED COMPANY					3,762	F	0,005
1321	ISHARES V PUBLIC LIMITED COMPANY					2,769	F	0,000
1322	ISHARES IV PUBLIC LIMITED COMPANY					19,305	F	0,003
1323	ISHARES VI PUBLIC LIMITED COMPANY					4,593	F	0,001
1324	ISHARES VII PLC					415,896	F	0,056
1325	ISHARES VI PLC					326,988	F	0,052
1326	ISHARES VII PLC					752	F	0,000
1327	ISHARES IV PUBLIC LIMITED COMPANY					53,903	F	0,009
1328	ISHARES VII PLC					5,780	F	0,001
1329	ISHARES IV PUBLIC LIMITED COMPANY					8,973	F	0,001
1330	ISHARES PUBLIC LIMITED COMPANY					6,331	F	0,001
1331	ISHARES IV PUBLIC LIMITED COMPANY					331,254	F	0,053
1332	ISHARES VI PUBLIC LIMITED COMPANY					16,576	F	0,003
1333	ISHARES VI PUBLIC LIMITED COMPANY					2,264	F	0,000
1334	ISHARES IV PUBLIC LIMITED COMPANY					27,947	F	0,004
1335	ISHARES IV PUBLIC LIMITED COMPANY					102,766	F	0,017
1336	ISHARES IV PUBLIC LIMITED COMPANY					14,421	F	0,002
1337	ISHARES V PUBLIC LIMITED COMPANY					4,255	F	0,001
1338	ISHARES IV PUBLIC LIMITED COMPANY					5,191	F	0,001
1339	ISHARES IV PUBLIC LIMITED COMPANY					23,140	F	0,004
1340	ISHARES IV PUBLIC LIMITED COMPANY					28,113	F	0,004

1341	STATE OF ALASKA RETIREMENT AND BENEFITS PLANS	RAPP. DESIGNATO SPAFID S.P.A. (PERANI ELENA)	65.407	0.010	F
1342	COLLEGE RETIREMENT EQUITIES FUND	RAPP. DESIGNATO SPAFID S.P.A. (PERANI ELENA)	374.081	0.060	F
1343	TIACREF INTERNATIONAL EQUITY FUND	RAPP. DESIGNATO SPAFID S.P.A. (PERANI ELENA)	413.865	0.066	F
1344	THE REGENTS OF THE UNIVERSITY OF CALIFORNIA	RAPP. DESIGNATO SPAFID S.P.A. (PERANI ELENA)	1.507	0.006	F
1345	BRIGHTHOUSE FUNDS TRUST II WELIFE MSCIEAFE INDEX PORTFOLIO	RAPP. DESIGNATO SPAFID S.P.A. (PERANI ELENA)	32.431	0.005	F
1346	VALIC COMPANY / INTERNATIONAL EQUITIES INDEX FUND	RAPP. DESIGNATO SPAFID S.P.A. (PERANI ELENA)	39.677	0.006	F
1347	STATE OF MINNESOTA	RAPP. DESIGNATO SPAFID S.P.A. (PERANI ELENA)	155.951	0.025	F
1348	ALAMEDA COUNTY EMPLOYEES RETIREMENT ASSOCIATION	RAPP. DESIGNATO SPAFID S.P.A. (PERANI ELENA)	76.223	0.012	F
1349	JOHN HANGCOCK LIFE AND HEALTH INSURANCE COMPANY	RAPP. DESIGNATO SPAFID S.P.A. (PERANI ELENA)	1.143	0.000	F
1350	ORANGE COUNTY EMPLOYEES RETIREMENT SYSTEM	RAPP. DESIGNATO SPAFID S.P.A. (PERANI ELENA)	95.832	0.015	F
1351	SPDR PORTFOLIO DEVELOPED WORLD EXUS ETF	RAPP. DESIGNATO SPAFID S.P.A. (PERANI ELENA)	113.885	0.018	F
1352	MORGAN STANLEY INSTITUTIONAL FUND TRUST - GLOBAL STRATEGIST PORTFOLIO	RAPP. DESIGNATO SPAFID S.P.A. (PERANI ELENA)	1.653	0.000	F
1353	MORGAN STANLEY VARIABLE INSURANCE F.UND, INC. GLOBAL STRATEGIST PORTFOLIO	RAPP. DESIGNATO SPAFID S.P.A. (PERANI ELENA)	332	0.000	F
1354	TEACHER RETIREMENT SYSTEM OF TEXAS	RAPP. DESIGNATO SPAFID S.P.A. (PERANI ELENA)	32.585	0.005	F
1355	TEACHER RETIREMENT SYSTEM OF TEXAS	RAPP. DESIGNATO SPAFID S.P.A. (PERANI ELENA)	196.891	0.030	F
1356	WTCN COLLECTIVE INVESTMENT FUNDS TRUST	RAPP. DESIGNATO SPAFID S.P.A. (PERANI ELENA)	18.841	0.003	F
1357	WTCN MULTIPLE COLLECTIVE INVESTMENT FUNDS TRUST II	RAPP. DESIGNATO SPAFID S.P.A. (PERANI ELENA)	17.705	0.003	F
1358	WTCN COMMON TRUST FUNDS TRUST INVEST RESEARCH EQUITY PORTFO	RAPP. DESIGNATO SPAFID S.P.A. (PERANI ELENA)	7.331	0.001	F
1359	SPDR PORTFOLIO EUROPE ETF	RAPP. DESIGNATO SPAFID S.P.A. (PERANI ELENA)	8.412	0.001	F
1360	SST GLOB ADV TAX EXEMPT RETIREMENT PLANS	RAPP. DESIGNATO SPAFID S.P.A. (PERANI ELENA)	174.213	0.029	F
1361	SST GLOB ADV TAX EXEMPT RETIREMENT PLANS	RAPP. DESIGNATO SPAFID S.P.A. (PERANI ELENA)	691.803	0.110	F
1362	SSB MSCI ITALY INDEX SECURITIES LENDING COMMON TRUST FUND	RAPP. DESIGNATO SPAFID S.P.A. (PERANI ELENA)	370.795	0.059	F
1363	SST GLOB ADV TAX EXEMPT RETIREMENT PLANS	RAPP. DESIGNATO SPAFID S.P.A. (PERANI ELENA)	686.546	0.109	F
1364	TEACHERS' RETIREMENT SYSTEM OF THE STATE OF ILLINOIS	RAPP. DESIGNATO SPAFID S.P.A. (PERANI ELENA)	49.648	0.008	F
1365	TRULLI OF THE ARMY AIR FORCE EXCHANGE SERVICE	RAPP. DESIGNATO SPAFID S.P.A. (PERANI ELENA)	5.381	0.001	F
1366	RETMT ANNUITY PLAN EMPLOYEES ARMY AIR CE EXCHANGE SERVICE TRUST	RAPP. DESIGNATO SPAFID S.P.A. (PERANI ELENA)	42.217	0.007	F
1367	INTERNATIONAL PAPER COMPANY COMMINGLED INVESTMENT GROUP TRUST	RAPP. DESIGNATO SPAFID S.P.A. (PERANI ELENA)	5.829	0.001	F
1368	UNIVERSAL INVESTMENTS OBSELSCHAFT MBH FOR APT UNIVERSAL FONDS	RAPP. DESIGNATO SPAFID S.P.A. (PERANI ELENA)	140.246	0.022	F
1369	IBW 40 (K) PLUS PLAN TRUST	RAPP. DESIGNATO SPAFID S.P.A. (PERANI ELENA)	57.829	0.009	F
1370	ING INVESTMENT FUNDS (1) ING EUROPEAN INDEX TRACKER FUND	RAPP. DESIGNATO SPAFID S.P.A. (PERANI ELENA)	5.600	0.001	F
1371	MANAGED PENSION FUNDS LIMITED	RAPP. DESIGNATO SPAFID S.P.A. (PERANI ELENA)	2.100	0.000	F
1372	STICHTING PHILIPS PENSIOENFONDS	RAPP. DESIGNATO SPAFID S.P.A. (PERANI ELENA)	39.255	0.006	F
1373	NATIONAL EMPLOYMENT SAVINGS TRUST	RAPP. DESIGNATO SPAFID S.P.A. (PERANI ELENA)	6.083	0.001	F
1374	VANGUARD ESG DEVELOPED WORLD ALL CAP EQ INDEX FND UK	RAPP. DESIGNATO SPAFID S.P.A. (PERANI ELENA)	1.850	0.000	F
1375	VANGUARD INVESTMENTS FUNDS ICVC-VANGUARD FTSE DEVELOPED WORL D EX - J.K. EQUITY INDEX FUND	RAPP. DESIGNATO SPAFID S.P.A. (PERANI ELENA)	108.548	0.017	F
1376	IFVC VANGUARD FTSE DEVELOPED EUROPE EXUK EQUITY INDEX FUND	RAPP. DESIGNATO SPAFID S.P.A. (PERANI ELENA)	217.285	0.036	F
1377	IFVC VANGUARD FTSE GLOBAL ALL CAP INDEX FUND	RAPP. DESIGNATO SPAFID S.P.A. (PERANI ELENA)	8.022	0.001	F
1378	PUBLIC AUTHORITY FOR SOCIAL INSURANCE	RAPP. DESIGNATO SPAFID S.P.A. (PERANI ELENA)	4.332	0.001	F
1379	ZURICH ASSURANCE LTD	RAPP. DESIGNATO SPAFID S.P.A. (PERANI ELENA)	437.044	0.070	F
1380	ZURICH ASSURANCE LTD	RAPP. DESIGNATO SPAFID S.P.A. (PERANI ELENA)	2.091.118	0.333	F
1381	HSBC BANK SSB AUT EU SCREEN EX CONTROVERSIES CW INDEX EQ FND	RAPP. DESIGNATO SPAFID S.P.A. (PERANI ELENA)	195.641	0.017	F
1382	NATWEST ST. JAMES'S PLACE GLOBAL EQUITY UNIT TRUST	RAPP. DESIGNATO SPAFID S.P.A. (PERANI ELENA)	224.971	0.036	F
1383	NATWEST TRUSTEE AND DEPOSITORY SERVICES LIMITED AS TRUSTEE OF ST. JAMES'S PLACE STRATEGIC MA	RAPP. DESIGNATO SPAFID S.P.A. (PERANI ELENA)	14.857	0.002	F
1384	FAMILY INVESTMENTS CHILD TRUST FUND	RAPP. DESIGNATO SPAFID S.P.A. (PERANI ELENA)	13.414	0.002	F
1385	FAMILY INVESTMENTS GLOBAL ICVC FAMILY BALANCED INTERNATIONAL FUND	RAPP. DESIGNATO SPAFID S.P.A. (PERANI ELENA)	7.397	0.001	F

1386	FAMILY INVESTMENTS GLOBAL LCVC ONEFAMILY GLOBAL EQUITY FUND	RAPP. DESIGNATO SPAFID S.P.A. (PERANI ELENA)	371	0,000	F
1387	AMERICAN CENTURY ETF TRUST-AVANTIS INTERNATIONAL EQUITY ETF	RAPP. DESIGNATO SPAFID S.P.A. (PERANI ELENA)	3.354	0,001	F
1388	AMERICAN CENTURY ETF TRUST-AVANTIS INTERNATIONAL EQUITY FUND	RAPP. DESIGNATO SPAFID S.P.A. (PERANI ELENA)	501	0,000	F
1389	M&B MSCJ KOKUSA INDEX MOTHER FUND	RAPP. DESIGNATO SPAFID S.P.A. (PERANI ELENA)	4.357	0,001	F
1390	STATE OF ALASKA RETIREMENT AND BENEFITS PLANS	RAPP. DESIGNATO SPAFID S.P.A. (PERANI ELENA)	26.750	0,004	F
1391	AMERICAN BUREAU OF SHIPPING	RAPP. DESIGNATO SPAFID S.P.A. (PERANI ELENA)	125	0,000	F
1392	ARIZONA STATE RETIREMENT SYSTEM	RAPP. DESIGNATO SPAFID S.P.A. (PERANI ELENA)	8.056	0,001	F
1394	BEAR CREEK IVC	RAPP. DESIGNATO SPAFID S.P.A. (PERANI ELENA)	501	0,000	F
1395	BEAR CREEK INC	RAPP. DESIGNATO SPAFID S.P.A. (PERANI ELENA)	916	0,000	F
1396	THE WALT DISNEY COMPANY RETIREMENT PLAN MASTER TRUST	RAPP. DESIGNATO SPAFID S.P.A. (PERANI ELENA)	12.563	0,002	F
1397	BMO MSCJ FINTECH INNOVATION INDEX ETF	RAPP. DESIGNATO SPAFID S.P.A. (PERANI ELENA)	910	0,000	F
1398	BMO MSCJ INNOVATION INDEX ETF	RAPP. DESIGNATO SPAFID S.P.A. (PERANI ELENA)	770	0,000	F
1399	BMO MSCJ NEXT GEN INTERNET INNOVATION INDEX ETF	RAPP. DESIGNATO SPAFID S.P.A. (PERANI ELENA)	230	0,000	F
1400	BMO MSCJ EAFE INDEX ETF	RAPP. DESIGNATO SPAFID S.P.A. (PERANI ELENA)	90.860	0,014	F
1401	THE CAPTIVE INVESTORS FUND	RAPP. DESIGNATO SPAFID S.P.A. (PERANI ELENA)	150.079	0,024	F
1402	UBS (US) GROUP TRUST	RAPP. DESIGNATO SPAFID S.P.A. (PERANI ELENA)	20.703	0,003	F
1403	CENTRAL PROVIDENT FUND BOARD	RAPP. DESIGNATO SPAFID S.P.A. (PERANI ELENA)	1.992	0,000	F
1404	CITY UNIVERSITY OF NEW YORK	RAPP. DESIGNATO SPAFID S.P.A. (PERANI ELENA)	317	0,000	F
1405	TRUST LAB GLOBAL DYNAMIC ALLOCATION PORTFOLIO	RAPP. DESIGNATO SPAFID S.P.A. (PERANI ELENA)	27.422	0,004	F
1406	XTRACKERS (IE) PUBLIC LIMITED COMPANY	RAPP. DESIGNATO SPAFID S.P.A. (PERANI ELENA)	5.882	0,001	F
1407	XTRACKERS (IE) PUBLIC LIMITED COMPANY	RAPP. DESIGNATO SPAFID S.P.A. (PERANI ELENA)	61.970	0,010	F
1408	XTRACKERS (IE) PUBLIC LIMITED COMPANY	RAPP. DESIGNATO SPAFID S.P.A. (PERANI ELENA)	71.110	0,011	F
1409	DETROIT EDISON QUALIFIED NUCLEAR DECOMMISSIONING TRUST	RAPP. DESIGNATO SPAFID S.P.A. (PERANI ELENA)	1.884	0,000	F
1410	CASSE DE DEPOT ET PLACEMENT DUQUEBEC	RAPP. DESIGNATO SPAFID S.P.A. (PERANI ELENA)	56.254	0,009	F
1411	XTRACKERS (IE) PUBLIC LIMITED COMPANY	RAPP. DESIGNATO SPAFID S.P.A. (PERANI ELENA)	32.556	0,005	F
1412	CALVERT VP EAFE INTERNATIONAL INDEX PORTFOLIO	RAPP. DESIGNATO SPAFID S.P.A. (PERANI ELENA)	3.168	0,001	F
1413	THE REGENTS OF THE UNIVERSITY OF CALIFORNIA	RAPP. DESIGNATO SPAFID S.P.A. (PERANI ELENA)	51.262	0,008	F
1414	THE REGENTS OF THE UNIVERSITY OF CALIFORNIA	RAPP. DESIGNATO SPAFID S.P.A. (PERANI ELENA)	3.407	0,001	F
1415	THE REGENTS OF THE UNIVERSITY OF CALIFORNIA	RAPP. DESIGNATO SPAFID S.P.A. (PERANI ELENA)	450	0,000	F
1416	THE REGENTS OF THE UNIVERSITY OF CALIFORNIA	RAPP. DESIGNATO SPAFID S.P.A. (PERANI ELENA)	384	0,000	F
1417	PARAMETRIC INTERNATIONAL EQUITY FUND	RAPP. DESIGNATO SPAFID S.P.A. (PERANI ELENA)	11.200	0,002	F
1418	EATON VANCE RICHARD BERNSTEIN ALL ASSET STRATEGY FUND	RAPP. DESIGNATO SPAFID S.P.A. (PERANI ELENA)	16.346	0,003	F
1419	PARKER FOUNDATION INC	RAPP. DESIGNATO SPAFID S.P.A. (PERANI ELENA)	4.851	0,001	F
1420	EATON VANCE RICHARD BERNSTEIN EQUITY STRATEGY FUND	RAPP. DESIGNATO SPAFID S.P.A. (PERANI ELENA)	84.221	0,015	F
1421	FND DE SEGURANCA SOCIAL DE MACAU	RAPP. DESIGNATO SPAFID S.P.A. (PERANI ELENA)	11.957	0,002	F
1422	FRANKLIN TEMPLETON ETF TRUST - FRANKLIN FTSE EUROPE ETF	RAPP. DESIGNATO SPAFID S.P.A. (PERANI ELENA)	9.408	0,001	F
1423	FRANKLIN TEMPLETON ETF TRUST - FRANKLIN FTSE ITALY ETF	RAPP. DESIGNATO SPAFID S.P.A. (PERANI ELENA)	4.641	0,001	F
1424	FRANKLIN FTSE EUROPE EX U.K. INDEX ETF	RAPP. DESIGNATO SPAFID S.P.A. (PERANI ELENA)	8.240	0,001	F
1425	FRANKLIN LIBERTYSHARES ICV	RAPP. DESIGNATO SPAFID S.P.A. (PERANI ELENA)	150	0,000	F
1426	FRANKLIN TEMPLETON ETF TRUST - FRANKLIN FTSE EUROPE HEDGED ETF	RAPP. DESIGNATO SPAFID S.P.A. (PERANI ELENA)	612	0,000	F
1427	VALIC COMPANY L - INTERNATIONAL SOCIALLY RESPONSIBLE FUNDK	RAPP. DESIGNATO SPAFID S.P.A. (PERANI ELENA)	7.816	0,001	F
1428	GOVERNMENT PENSION INVESTMENT FUND	RAPP. DESIGNATO SPAFID S.P.A. (PERANI ELENA)	138.758	0,022	F
1429	MANULIFE INVESTMENT MANAGEMENT I PLC	RAPP. DESIGNATO SPAFID S.P.A. (PERANI ELENA)	126.337	0,020	F
1430	DYNAMIC ACTIVE GLOBAL FINANCIAL SERVICES FUND	RAPP. DESIGNATO SPAFID S.P.A. (PERANI ELENA)	37.877	0,008	F

1431	SCOTIA INTERNATIONAL EQUITY INDEX TRACKER ETF		RAPP. DESIGNATO SPAFID S.P.A. (PERANI ELENA)		2,208	0,000	F
1432	STICHTING CDC PENSIOENFONDS		RAPP. DESIGNATO SPAFID S.P.A. (PERANI ELENA)		9,240	0,001	F
1433	TANGERINE BALANCED INCOME PORTFOLIO		RAPP. DESIGNATO SPAFID S.P.A. (PERANI ELENA)		1,071	0,000	F
1434	TANGERINE BALANCED PORTFOLIO		RAPP. DESIGNATO SPAFID S.P.A. (PERANI ELENA)		7,313	0,001	F
1435	TANGERINE BALANCED GROWTH PORTFOLIO		RAPP. DESIGNATO SPAFID S.P.A. (PERANI ELENA)		7,049	0,001	F
1436	TANGERINE EQUITY GROWTH PORTFOLIO		RAPP. DESIGNATO SPAFID S.P.A. (PERANI ELENA)		7,531	0,001	F
1437	MASSMUTUAL SELECT BLACKROCK GLOBAL ALLOCATION FUND		RAPP. DESIGNATO SPAFID S.P.A. (PERANI ELENA)		9,660	0,001	F
1438	TRANSAMERICA MORGAN STANLEY GLOBAL ALLOCATION VP		RAPP. DESIGNATO SPAFID S.P.A. (PERANI ELENA)		7,037	0,001	F
1439	M&C IFAE INTERNATIONAL INDEX FUND		RAPP. DESIGNATO SPAFID S.P.A. (PERANI ELENA)		5,374	0,001	F
1440	TRANSAMERICA INTERNATIONAL EQUITY INDEX VP		RAPP. DESIGNATO SPAFID S.P.A. (PERANI ELENA)		1,756	0,000	F
1441	JOHNSON AND JOHNSON PENSION + SAVINGS PLANS MASTER TRUST		RAPP. DESIGNATO SPAFID S.P.A. (PERANI ELENA)		160,926	0,027	F
1442	JOHNSON AND JOHNSON PENSION + SAVINGS PLANS MASTER TRUST		RAPP. DESIGNATO SPAFID S.P.A. (PERANI ELENA)		66,801	0,014	F
1443	JUNMELLON MSCI WORLD INDEX FUND		RAPP. DESIGNATO SPAFID S.P.A. (PERANI ELENA)		2,367	0,000	F
1444	JUNIPORGAN GLOBAL ALLOCATION FUND		RAPP. DESIGNATO SPAFID S.P.A. (PERANI ELENA)		2,045	0,000	F
1445	JUNIDFA INTERNATIONAL CORE EQUITY FUND		RAPP. DESIGNATO SPAFID S.P.A. (PERANI ELENA)		486	0,000	F
1446	FIRST CHURCH OF CHRIST SCIENTIST		RAPP. DESIGNATO SPAFID S.P.A. (PERANI ELENA)		44,220	0,007	F
1447	JANUS HENDERSON INTERNATIONAL RESEARCH EQUITY PORTFOLIO		RAPP. DESIGNATO SPAFID S.P.A. (PERANI ELENA)		131,914	0,021	F
1448	SUNAMERICA SERIES TRUST SA JPM DIVERSIFIED BALANCED PORTFOLIO		RAPP. DESIGNATO SPAFID S.P.A. (PERANI ELENA)		614	0,000	F
1449	SEASONS SERIES TRUST - SA MULTIMANAGED INTERNATIONAL EQUITY PORTF		RAPP. DESIGNATO SPAFID S.P.A. (PERANI ELENA)		3,236	0,001	F
1450	SUNAMERICA SERIES TRUST - SA INTERNATIONAL INDEX PORTFOLIO		RAPP. DESIGNATO SPAFID S.P.A. (PERANI ELENA)		16,562	0,003	F
1451	OPENWORLD PUBLIC LIMITED COMPANY		RAPP. DESIGNATO SPAFID S.P.A. (PERANI ELENA)		823	0,000	F
1452	INSTITUTIONAL RETIREMENT TRUST		RAPP. DESIGNATO SPAFID S.P.A. (PERANI ELENA)		19,954	0,003	F
1453	CAYMAN ISLANDS CHAMBER OF COMMERCE PENSION FUND		RAPP. DESIGNATO SPAFID S.P.A. (PERANI ELENA)		2,628	0,000	F
1454	STATE STREET GLOBAL ALL CAP EQUITY EXUS PORTFOLIO		RAPP. DESIGNATO SPAFID S.P.A. (PERANI ELENA)		50,381	0,009	F
1455	STATE STREET INTERNATIONAL DEVELOPED EQUITY INDEX PORTFOLIO		RAPP. DESIGNATO SPAFID S.P.A. (PERANI ELENA)		97,740	0,016	F
1456	NEUBERGER BERMAN TRUST COMPANY N.A. COLLECTIVE INVESTMENT TRUST		RAPP. DESIGNATO SPAFID S.P.A. (PERANI ELENA)		90,016	0,014	F
1457	NEUBERGER BERMAN TRUST COMPANY N.A. COLLECTIVE INVESTMENT TRUST		RAPP. DESIGNATO SPAFID S.P.A. (PERANI ELENA)		52,264	0,006	F
1458	LOS ANGELES COUNTY EMPLOYEES RETIREMENT ASSOCIAT		RAPP. DESIGNATO SPAFID S.P.A. (PERANI ELENA)		36,696	0,006	F
1459	LOS ANGELES COUNTY EMPLOYEES RETIREMENT ASSOCIAT		RAPP. DESIGNATO SPAFID S.P.A. (PERANI ELENA)		529	0,000	F
1460	INTE KAPITALANLAGESELLSCHAFT MBH FOR DC EUROLAND EQUITIES		RAPP. DESIGNATO SPAFID S.P.A. (PERANI ELENA)		52,338	0,006	F
1461	LVP BLACKROCK GLOBAL ALLOCATION FUND		RAPP. DESIGNATO SPAFID S.P.A. (PERANI ELENA)		8,910	0,001	F
1462	LVP SSGA INTERNATIONAL INDEX FUND		RAPP. DESIGNATO SPAFID S.P.A. (PERANI ELENA)		83,097	0,013	F
1463	SPDR MSCI LEAF Fossil Fuel Reserves Free ETF		RAPP. DESIGNATO SPAFID S.P.A. (PERANI ELENA)		8,049	0,001	F
1464	SPDR MSCI ALOW Carbon Target ETF		RAPP. DESIGNATO SPAFID S.P.A. (PERANI ELENA)		1,228	0,000	F
1465	RHUMBLINE INTERNATIONAL POOLED INDEX TRUST		RAPP. DESIGNATO SPAFID S.P.A. (PERANI ELENA)		9,453	0,002	F
1466	MIDPMI INTERNATIONAL EQUITY INDEX POOL		RAPP. DESIGNATO SPAFID S.P.A. (PERANI ELENA)		21,768	0,003	F
1467	THE PRUDENTIAL INSURANCE COMPANY OF AMERICA		RAPP. DESIGNATO SPAFID S.P.A. (PERANI ELENA)		14,053	0,002	F
1468	THE PRUDENTIAL INSURANCE COMPANY OF AMERICA		RAPP. DESIGNATO SPAFID S.P.A. (PERANI ELENA)		6,358	0,001	F
1469	MERCER QIF CCF		RAPP. DESIGNATO SPAFID S.P.A. (PERANI ELENA)		20,197	0,003	F
1470	MGI FUNDS PLC		RAPP. DESIGNATO SPAFID S.P.A. (PERANI ELENA)		32,237	0,005	F
1471	MERCER QIF CCF		RAPP. DESIGNATO SPAFID S.P.A. (PERANI ELENA)		17,556	0,003	F
1472	MARGOLD TACTICAL STRATEGIES LTD		RAPP. DESIGNATO SPAFID S.P.A. (PERANI ELENA)		2,125	0,000	F
1473	MERCER QIF CCF		RAPP. DESIGNATO SPAFID S.P.A. (PERANI ELENA)		7,000	0,001	F
1474	MERCER QIF CCF		RAPP. DESIGNATO SPAFID S.P.A. (PERANI ELENA)		5,890	0,001	F
1475	MERCER QIF CCF		RAPP. DESIGNATO SPAFID S.P.A. (PERANI ELENA)		4,235	0,001	F

1476	MERCER QIF CCF		RAPP. DESIGNATO SPAFID S.P.A. (PERANI ELENA)	155,285	0,025	F
1477	MERCER QIF CCF		RAPP. DESIGNATO SPAFID S.P.A. (PERANI ELENA)	5,084	0,001	F
1478	LOCKHEED MARTIN CORPORATION DEFINED CONTRIBUTION PLANS MASTER TR		RAPP. DESIGNATO SPAFID S.P.A. (PERANI ELENA)	15,582	0,002	F
1479	MERCER UCITS COMMON CONTRACTUAL FUND		RAPP. DESIGNATO SPAFID S.P.A. (PERANI ELENA)	9,147	0,001	F
1480	MERCER QIF CCF		RAPP. DESIGNATO SPAFID S.P.A. (PERANI ELENA)	72,111	0,011	F
1481	MARYLAND STATE RETIREMENT PENSION SYSTEM		RAPP. DESIGNATO SPAFID S.P.A. (PERANI ELENA)	89	0,000	F
1482	TALCOTT RESOLUTION LIFE INSURANCE COMPANY		RAPP. DESIGNATO SPAFID S.P.A. (PERANI ELENA)	3,862	0,001	F
1483	BURROUGHS WELLCOME FUND		RAPP. DESIGNATO SPAFID S.P.A. (PERANI ELENA)	8,145	0,001	F
1484	STATE OF NEW JERSEY COMMON PENSION FUND D		RAPP. DESIGNATO SPAFID S.P.A. (PERANI ELENA)	238,000	0,038	F
1485	NEW YORK STATE DEFERRED COMPENSATION PLAN		RAPP. DESIGNATO SPAFID S.P.A. (PERANI ELENA)	6,473	0,001	F
1486	STICHTING NN CDC PENSIOENFONDS		RAPP. DESIGNATO SPAFID S.P.A. (PERANI ELENA)	2,827	0,000	F
1487	CITY OF NEW YORK GROUP TRUST		RAPP. DESIGNATO SPAFID S.P.A. (PERANI ELENA)	33,318	0,005	F
1488	CITY OF NEW YORK GROUP TRUST		RAPP. DESIGNATO SPAFID S.P.A. (PERANI ELENA)	35,184	0,005	F
1489	BRIGHTHOUSE FUNDS TRUST - PANAGOR A GLOBAL DIVERSIFIED RISK PORTFOLIO		RAPP. DESIGNATO SPAFID S.P.A. (PERANI ELENA)	37,605	0,005	F
1490	DEUTSCHE BANK TRUST COMPANY AMERICAS		RAPP. DESIGNATO SPAFID S.P.A. (PERANI ELENA)	1,115	0,000	F
1491	STICHTING PENSIOENFONDS WERK ENIRE INTEGRATIE		RAPP. DESIGNATO SPAFID S.P.A. (PERANI ELENA)	50,420	0,010	F
1492	ALASKA COMMON TRUST FUND		RAPP. DESIGNATO SPAFID S.P.A. (PERANI ELENA)	248	0,000	F
1493	THE INCUBATION FUND LTD		RAPP. DESIGNATO SPAFID S.P.A. (PERANI ELENA)	5,420	0,001	F
1494	DWS INVESTMENT GMBH FOR DEAM FONDS PMB 1		RAPP. DESIGNATO SPAFID S.P.A. (PERANI ELENA)	22,822	0,004	F
1495	DWS INVESTMENT GMBH FOR STIFTUNGSFONDS SVOP		RAPP. DESIGNATO SPAFID S.P.A. (PERANI ELENA)	676	0,000	F
1496	DWS INVESTMENT GMBH FOR DEAM FONDS PMC 1		RAPP. DESIGNATO SPAFID S.P.A. (PERANI ELENA)	2,520	0,000	F
1497	DWS INVESTMENT GMBH FOR DEAM FONDS PPC GEQ		RAPP. DESIGNATO SPAFID S.P.A. (PERANI ELENA)	25,000	0,004	F
1498	THRIVENT INTERNATIONAL INDEX PORTFOLIO		RAPP. DESIGNATO SPAFID S.P.A. (PERANI ELENA)	822	0,000	F
1499	THE BANK OF KOREA		RAPP. DESIGNATO SPAFID S.P.A. (PERANI ELENA)	3,520	0,001	F
1500	THE BANK OF KOREA		RAPP. DESIGNATO SPAFID S.P.A. (PERANI ELENA)	4,069	0,001	F
1501	THE BANK OF KOREA		RAPP. DESIGNATO SPAFID S.P.A. (PERANI ELENA)	344	0,000	F
1502	THE BANK OF KOREA		RAPP. DESIGNATO SPAFID S.P.A. (PERANI ELENA)	13	0,000	F
1503	THE BANK OF KOREA		RAPP. DESIGNATO SPAFID S.P.A. (PERANI ELENA)	33	0,000	F
1504	ALBERTA INVESTMENT MANAGEMENT CORPORATION		RAPP. DESIGNATO SPAFID S.P.A. (PERANI ELENA)	2	0,000	F
1505	DESJARDINS DEVELOPEX/EXUSA EXCANADA MULTIFACTOR CONTR VOLATILITY ETF		RAPP. DESIGNATO SPAFID S.P.A. (PERANI ELENA)	193	0,000	F
1506	DESJARDINS RI DEVELOPED EXUSA EXCANADA MULTIFACTOR LOW CO2 ETF		RAPP. DESIGNATO SPAFID S.P.A. (PERANI ELENA)	10,948	0,002	F
1507	DESJARDINS RI DEVELOPED EXUSA EXCANADA MULTIFACTOR FOSIL FUEL RESERVES FREEETF		RAPP. DESIGNATO SPAFID S.P.A. (PERANI ELENA)	290	0,000	F
1508	DESJARDINS RI DEVELOPED EXUSA EXCANADA LOW CO2 INDEX ETF		RAPP. DESIGNATO SPAFID S.P.A. (PERANI ELENA)	1,927	0,000	F
1509	THE BANK OF KOREA		RAPP. DESIGNATO SPAFID S.P.A. (PERANI ELENA)	2,657	0,000	F
1510	THE BANK OF KOREA		RAPP. DESIGNATO SPAFID S.P.A. (PERANI ELENA)	47	0,000	F
1511	THE BANK OF KOREA		RAPP. DESIGNATO SPAFID S.P.A. (PERANI ELENA)	172	0,000	F
1512	THE BANK OF KOREA		RAPP. DESIGNATO SPAFID S.P.A. (PERANI ELENA)	1,916	0,000	F
1513	SSGA SPDR ETFs EUROPE I PUBLIC LIMITED COMPANY		RAPP. DESIGNATO SPAFID S.P.A. (PERANI ELENA)	9,101	0,001	F
1514	SSGA SPDR ETFs EUROPE II PUBLIC LIMITED COMPANY		RAPP. DESIGNATO SPAFID S.P.A. (PERANI ELENA)	23,605	0,004	F
1515	SSGA SPDR ETFs EUROPE III PUBLIC LIMITED COMPANY		RAPP. DESIGNATO SPAFID S.P.A. (PERANI ELENA)	12,577	0,002	F
1516	SSGA SPDR ETFs EUROPE IV PUBLIC LIMITED COMPANY		RAPP. DESIGNATO SPAFID S.P.A. (PERANI ELENA)	39,006	0,005	F
1517	SSGA SPDR ETFs EUROPE V PUBLIC LIMITED COMPANY		RAPP. DESIGNATO SPAFID S.P.A. (PERANI ELENA)	6,262	0,001	F
1518	SSGA SPDR ETFs EUROPE VI PUBLIC LIMITED COMPANY		RAPP. DESIGNATO SPAFID S.P.A. (PERANI ELENA)	14,405	0,002	F
1519	SSGA SPDR ETFs EUROPE VII PUBLIC LIMITED COMPANY		RAPP. DESIGNATO SPAFID S.P.A. (PERANI ELENA)	3,711	0,001	F
1520	SSGA SPDR ETFs EUROPE VIII PUBLIC LIMITED COMPANY		RAPP. DESIGNATO SPAFID S.P.A. (PERANI ELENA)			

1521	STATE STREET IRELAND UNIT TRUST	RAPP. DESIGNATO SPAFID S.P.A. (PERANI ELENA)	345	0.000	F
1522	CALIFORNIA PUBLIC EMPLOYEES RETIREMENT SYSTEM	RAPP. DESIGNATO SPAFID S.P.A. (PERANI ELENA)	982,460	0.192	F
1523	CALIFORNIA PUBLIC EMPLOYEES RETIREMENT SYSTEM	RAPP. DESIGNATO SPAFID S.P.A. (PERANI ELENA)	5,377	0.001	F
1524	STATE STREET CCF	RAPP. DESIGNATO SPAFID S.P.A. (PERANI ELENA)	1,802	0.000	F
1525	DELTASHARES 3+P INTERNATIONAL MANAGED RISK ETF	RAPP. DESIGNATO SPAFID S.P.A. (PERANI ELENA)	3,734	0.001	F
1526	CALIFORNIA STATE TEACHERS' RETIREMENT SYSTEM	RAPP. DESIGNATO SPAFID S.P.A. (PERANI ELENA)	28,986	0.006	F
1527	CALIFORNIA STATE TEACHERS' RETIREMENT SYSTEM	RAPP. DESIGNATO SPAFID S.P.A. (PERANI ELENA)	246,807	0.040	F
1528	CALIFORNIA STATE TEACHERS' RETIREMENT SYSTEM	RAPP. DESIGNATO SPAFID S.P.A. (PERANI ELENA)	7,688	0.001	F
1529	INTEL RETIREMENT PLANS COLLECTIVE INVESTMENT TRUST	RAPP. DESIGNATO SPAFID S.P.A. (PERANI ELENA)	872,346	0.139	F
1530	TEACHER RETIREMENT SYSTEM OF TEXAS	RAPP. DESIGNATO SPAFID S.P.A. (PERANI ELENA)	83	0.000	F
1531	UBS (IRL) ETF PLC - S&P 500 ESG UCITS ETF (ENGLISH)	RAPP. DESIGNATO SPAFID S.P.A. (PERANI ELENA)	988	0.000	F
1532	UBS (IRL) ETF PLC - S&P 500 ESG UCITS ETF (ENGLISH)	RAPP. DESIGNATO SPAFID S.P.A. (PERANI ELENA)	14,983	0.002	F
1533	UBS (IRL) ETF PLC	RAPP. DESIGNATO SPAFID S.P.A. (PERANI ELENA)	214	0.000	F
1534	DWS INVESTMENT GMBH FOR DEAMFONDS PG EQ	RAPP. DESIGNATO SPAFID S.P.A. (PERANI ELENA)	12,076	0.002	F
1535	DWS INVESTMENT GMBH FOR DEAMFONDS PFDB	RAPP. DESIGNATO SPAFID S.P.A. (PERANI ELENA)	100,000	0.016	F
1536	ALLIANZ GLOBAL INVESTORS GMBH FOR ALLIANZFONDS HFT	RAPP. DESIGNATO SPAFID S.P.A. (PERANI ELENA)	126,211	0.020	F
1537	DWS INVESTMENT GMBH FOR DEAMFONDS GSK 1	RAPP. DESIGNATO SPAFID S.P.A. (PERANI ELENA)	5,874	0.001	F
1538	VANGUARD FTSE DEVELOPED EUROPE ALL CAP INDEX ETF	RAPP. DESIGNATO SPAFID S.P.A. (PERANI ELENA)	4,518	0.001	F
1539	VANGUARD FTSE DEVELOPED ALL CAPEX NORTH AMERICA INDEX ETF	RAPP. DESIGNATO SPAFID S.P.A. (PERANI ELENA)	40,289	0.006	F
1540	CAPITAL GROUP INTERNATIONAL EQUITY FUND (CANADA)	RAPP. DESIGNATO SPAFID S.P.A. (PERANI ELENA)	59,634	0.008	F
1541	WELLINGTON COMPOUND GROWTH, L.P.	RAPP. DESIGNATO SPAFID S.P.A. (PERANI ELENA)	57,128	0.008	F
1542	WASHINGTON STATE INVESTMENT BOARD	RAPP. DESIGNATO SPAFID S.P.A. (PERANI ELENA)	136,272	0.022	F
1543	WASHINGTON STATE INVESTMENT BOARD	RAPP. DESIGNATO SPAFID S.P.A. (PERANI ELENA)	4,570	0.001	F
1544	WYCON MULTIPLE COLLECTIVE INVESTMENT FUNDS TRUST II	RAPP. DESIGNATO SPAFID S.P.A. (PERANI ELENA)	16,200	0.003	F
1545	THE WELLINGTON TRUST COMPANY NATIONAL ASSOCIATION MULTIPLE COLLECTIVE INVESTMENT FUNDS TR	RAPP. DESIGNATO SPAFID S.P.A. (PERANI ELENA)	1,140,057	0.182	F
1546	WYCON MULTIPLE COLLECTIVE INVESTMENT FUNDS TRUST II	RAPP. DESIGNATO SPAFID S.P.A. (PERANI ELENA)	342,197	0.055	F
1547	NEW YORK STATE TEACHERS RETIREMENT SYSTEM	RAPP. DESIGNATO SPAFID S.P.A. (PERANI ELENA)	145,909	0.023	F
1548	NEW YORK STATE TEACHERS RETIREMENT SYSTEM	RAPP. DESIGNATO SPAFID S.P.A. (PERANI ELENA)	22,652	0.004	F
1549	PRUDENTIAL RETIREMENT INSURANCE ANNUITY COMPANY	RAPP. DESIGNATO SPAFID S.P.A. (PERANI ELENA)	14,674	0.002	F
1550	WELLINGTON MANAGEMENT FUNDS (IRELAND) PLC	RAPP. DESIGNATO SPAFID S.P.A. (PERANI ELENA)	213,571	0.034	F
1551	MANULIFE INVESTMENT MANAGEMENT INTERNATIONAL EQUITY INDEX POOLED FUND	RAPP. DESIGNATO SPAFID S.P.A. (PERANI ELENA)	20,027	0.003	F
1552	MANULIFE INV MANAGEMENT US DOLLAR US DIVIDEND INCOME POOLED FUND	RAPP. DESIGNATO SPAFID S.P.A. (PERANI ELENA)	47	0.000	F
1553	ZURICH INVEST ICAV	RAPP. DESIGNATO SPAFID S.P.A. (PERANI ELENA)	59,142	0.010	F
1554	ZURICH INVEST ICAV	RAPP. DESIGNATO SPAFID S.P.A. (PERANI ELENA)	8,467	0.001	F
1555	ZURICH INVEST ICAV	RAPP. DESIGNATO SPAFID S.P.A. (PERANI ELENA)	1,541	0.000	F
1556	SST GLOB ADV TAX EXEMPT RETIREMENT PLANS	RAPP. DESIGNATO SPAFID S.P.A. (PERANI ELENA)	22,443	0.004	F
1557	SSB MSC EUROPE SCREENED INDEX NONLENDING COMMON TRUST FUND	RAPP. DESIGNATO SPAFID S.P.A. (PERANI ELENA)	38,016	0.006	F
1558	SSB MSC ACWI EX USA IMI SCREENED NONLENDING COMMON TRUST FUND	RAPP. DESIGNATO SPAFID S.P.A. (PERANI ELENA)	11,849	0.002	F
1559	SST GLOB ADV TAX EXEMPT RETIREMENT PLANS	RAPP. DESIGNATO SPAFID S.P.A. (PERANI ELENA)	45,075	0.007	F
1560	STATE STREET TOTAL RETURN VIX FUND	RAPP. DESIGNATO SPAFID S.P.A. (PERANI ELENA)	5,911	0.001	F
1561	VANGUARD TOTAL WORLD STOCK INDEX FUND	RAPP. DESIGNATO SPAFID S.P.A. (PERANI ELENA)	198,672	0.032	F
1562	VANGUARD DEVELOPED MARKETS INDEX FUND	RAPP. DESIGNATO SPAFID S.P.A. (PERANI ELENA)	2,910,163	0.464	F
1563	KASER FOUNDATION HOSPITALS	RAPP. DESIGNATO SPAFID S.P.A. (PERANI ELENA)	10,386	0.002	F
1564	KASER PERMANENTE GROUP TRUST	RAPP. DESIGNATO SPAFID S.P.A. (PERANI ELENA)	46,793	0.007	F
1565	HC CAPITAL TRUST - THE INSTITUTIONAL INTERNATIONAL EQUITY PORTFOL	RAPP. DESIGNATO SPAFID S.P.A. (PERANI ELENA)	24,179	0.004	F

1565	HC CAPITAL TRUST - THE ESG GROWTH PORTFOLIO	RAPP. DESIGNATO SPAFID S.P.A. (PERANI ELENA)	1,124	0,000	F
1567	IC CAPITAL TRUST - THE CATHOLIC SRI GROWTH PORTFOLIO	RAPP. DESIGNATO SPAFID S.P.A. (PERANI ELENA)	288	0,000	F
1568	U.S. PROVINCE OF THE MISSIONARIES OF MARY IMMACULATE, INC.	RAPP. DESIGNATO SPAFID S.P.A. (PERANI ELENA)	12.839	0,002	F
1569	INTERNATIONAL MONETARY FUND	RAPP. DESIGNATO SPAFID S.P.A. (PERANI ELENA)	7,674	0,001	F
1570	INTERNATIONAL MONETARY FUND	RAPP. DESIGNATO SPAFID S.P.A. (PERANI ELENA)	5,421	0,001	F
1571	SCHWAB INTERNATIONAL EQUITY ETF	RAPP. DESIGNATO SPAFID S.P.A. (PERANI ELENA)	571,461	0,051	F
1572	SCHWAB FUNDAMENTAL INTERNATIONAL SMALL COMPANY INDEX ETF	RAPP. DESIGNATO SPAFID S.P.A. (PERANI ELENA)	7,990	0,001	F
1573	JOHN HANCOCK VARIABLE INSURANCE TRUST STRAT EQ ALLOCATION TRUST	RAPP. DESIGNATO SPAFID S.P.A. (PERANI ELENA)	75,347	0,012	F
1574	JOHN HANCOCK FUNDS II STRATEGIC EQUITY ALLOCATION FUND	RAPP. DESIGNATO SPAFID S.P.A. (PERANI ELENA)	40,604	0,008	F
1575	JOHN HANCOCK MULTIFACTOR DEVELOPED INTERNATIONAL ETF	RAPP. DESIGNATO SPAFID S.P.A. (PERANI ELENA)	10,056	0,002	F
1576	FEDERATED KAUFMANN FUND	RAPP. DESIGNATO SPAFID S.P.A. (PERANI ELENA)	1,725,000	0,275	F
1577	FEDERATED KAUFMANN FUND II	RAPP. DESIGNATO SPAFID S.P.A. (PERANI ELENA)	49,200	0,008	F
1578	UNIVERSAL INVESTMENT GESELLSCHAFT MBH FOR PROUFONDS SAA	RAPP. DESIGNATO SPAFID S.P.A. (PERANI ELENA)	44,568	0,007	F
1579	PENSION BENEFIT GUARANTY CORPORATION	RAPP. DESIGNATO SPAFID S.P.A. (PERANI ELENA)	423,720	0,087	F
1580	INTE KAPITALANLAGEGESELLSCHAFT MBH FOR UHRVATRENTAKTIEN	RAPP. DESIGNATO SPAFID S.P.A. (PERANI ELENA)	20,000	0,003	F
1581	PUTNAM DYNAMIC ASSET ALLOCATION GROWTH FUND	RAPP. DESIGNATO SPAFID S.P.A. (PERANI ELENA)	178,451	0,028	F
1582	PUTNAM DYNAMIC ASSET ALLOCATION BALANCED FUND	RAPP. DESIGNATO SPAFID S.P.A. (PERANI ELENA)	118,921	0,019	F
1583	PUTNAM DYNAMIC ASSET ALLOCATION CONSERVATIVE FUND	RAPP. DESIGNATO SPAFID S.P.A. (PERANI ELENA)	36,873	0,006	F
1584	PUTNAM VT INTERNATIONAL EQUITY FUND	RAPP. DESIGNATO SPAFID S.P.A. (PERANI ELENA)	250,711	0,040	F
1585	PUTNAM INTERNATIONAL EQUITY FUND	RAPP. DESIGNATO SPAFID S.P.A. (PERANI ELENA)	896,676	0,143	F
1586	PUTNAM RETIREMENT ADVANTAGE GAAGROWTH PORTFOLIO	RAPP. DESIGNATO SPAFID S.P.A. (PERANI ELENA)	131,273	0,021	F
1587	PUTNAM RETIREMENT ADVANTAGE GAABALANCE PORTFOLIO	RAPP. DESIGNATO SPAFID S.P.A. (PERANI ELENA)	73,701	0,012	F
1588	PUTNAM RETIREMENT ADVANTAGE GAACONSERVATIVE PORTFOLIO	RAPP. DESIGNATO SPAFID S.P.A. (PERANI ELENA)	19,274	0,003	F
1589	PUTNAM RETIREMENT ADVANTAGE GAACONSERVATIVE PORTFOLIO	RAPP. DESIGNATO SPAFID S.P.A. (PERANI ELENA)	17,221	0,003	F
1590	PUTNAM RETIREMENT ADVANTAGE GAACONSERVATIVE PORTFOLIO	RAPP. DESIGNATO SPAFID S.P.A. (PERANI ELENA)	40,527	0,006	F
1591	PUTNAM DYNAMIC ASSET ALLOCATION EQUITY FUND	RAPP. DESIGNATO SPAFID S.P.A. (PERANI ELENA)	3,763	0,001	F
1592	UNIVERSAL INVESTMENT GESELLSCHAFT MBH FOR KPPT UNIVERSAL FONDS	RAPP. DESIGNATO SPAFID S.P.A. (PERANI ELENA)	21,095	0,003	F
1593	UNIVERSAL INVESTMENT GESELLSCHAFT MBH FOR KPPT UNIVERSAL FONDS	RAPP. DESIGNATO SPAFID S.P.A. (PERANI ELENA)	2,171	0,000	F
1594	INTERNATIONAL MONETARY FUND	RAPP. DESIGNATO SPAFID S.P.A. (PERANI ELENA)	7,702	0,001	F
1595	INTERNATIONAL MONETARY FUND	RAPP. DESIGNATO SPAFID S.P.A. (PERANI ELENA)	7,051	0,001	F
1597	AB VPS AB GLOBAL RISK ALLOCATION MODERATE PORTFOLIO	RAPP. DESIGNATO SPAFID S.P.A. (PERANI ELENA)	3,956	0,001	F
1598	JOHN HANCOCK LIFE AND HEALTH INSURANCE COMPANY	RAPP. DESIGNATO SPAFID S.P.A. (PERANI ELENA)	305	0,000	F
1599	THE MASTER TRUST BANK OF JAPAN LTD. RE: HIJACHI FOREIGN EQUITY INDEX MOTHER FUND	RAPP. DESIGNATO SPAFID S.P.A. (PERANI ELENA)	23,319	0,004	F
1600	IBM RETIREMENT PLAN	RAPP. DESIGNATO SPAFID S.P.A. (PERANI ELENA)	8,668	0,001	F
1601	PAX ELLEVATE GLOBAL WOMEN'S LEADERSHIP FUND	RAPP. DESIGNATO SPAFID S.P.A. (PERANI ELENA)	1,536	0,000	F
1602	NEUBERGER BERMAN INTERNATIONAL SELECT FUND	RAPP. DESIGNATO SPAFID S.P.A. (PERANI ELENA)	13,355	0,002	F
1603	NEUBERGER BERMAN INTERNATIONAL EQUITY FUND	RAPP. DESIGNATO SPAFID S.P.A. (PERANI ELENA)	95,831	0,014	F
1604	NEUBERGER BERMAN EUROPE HOLDINGS LLC	RAPP. DESIGNATO SPAFID S.P.A. (PERANI ELENA)	1,003,995	0,150	F
1605	NEUBERGER BERMAN INTERNATIONAL EQUITY PORTFOLIO	RAPP. DESIGNATO SPAFID S.P.A. (PERANI ELENA)	370	0,000	F
1606	UNIVERSAL INVESTMENT GESELLSCHAFT MBH FOR UJFONDS AKTIEN WORLD ESG	RAPP. DESIGNATO SPAFID S.P.A. (PERANI ELENA)	50,037	0,008	F
1607	TANNER KURT	RAPP. DESIGNATO SPAFID S.P.A. (PERANI ELENA)	1,977	0,000	F
1608	AVIVA SMALL MID CAP EUR ISR	RAPP. DESIGNATO SPAFID S.P.A. (PERANI ELENA)	1,500	0,000	F
1609	AFS-GLOBAL MULTIASSET GR	RAPP. DESIGNATO SPAFID S.P.A. (PERANI ELENA)	100,000	0,016	F
1610	SG EQUICOR ACTIONS EUROPE MIDCAP ISR	RAPP. DESIGNATO SPAFID S.P.A. (PERANI ELENA)	2,393	0,000	F
		RAPP. DESIGNATO SPAFID S.P.A. (PERANI ELENA)	14,512	0,002	F

	AZIONI	% SUI PRESENTI
FAVOREVOLI	477.329.141	99,852%
CONTRARI	67.268	0,014%
ASTENUTI	640.900	0,134%
NON VOTANTI	0	0,000%
TOTALE AZIONI PRESENTI	478.037.309	100,000%

Comunicazione n. 1
ore: 09:00

NEXI S.P.A.

Assemblea straordinaria dei soci del 21 giugno 2021

COMUNICAZIONE DEL PRESIDENTE ALL'ASSEMBLEA

Sono presenti n. 1.652 aventi diritto partecipanti all'Assemblea, per delega, per complessive n. 478.037.309 azioni ordinarie, regolarmente depositate ed aventi diritto ad altrettanti voti, che rappresentano il 76,148 % di n. 627.777.777 azioni ordinarie.

Persone partecipanti all'assemblea: 1

Comunicazione n. 1
ore: 09:00

NEXI S.P.A.

Assemblea straordinaria dei soci del 21 giugno 2021

COMUNICAZIONE DEL PRESIDENTE ALL'ASSEMBLEA

Sono presenti n. 1.652 aventi diritto partecipanti all'Assemblea, per delega, per complessive n. 478.037.309 azioni ordinarie, regolarmente depositate ed aventi diritto ad altrettanti voti, che rappresentano il 76,148 % di n. 627.777.777 azioni ordinarie.

Persone partecipanti all'assemblea: 1

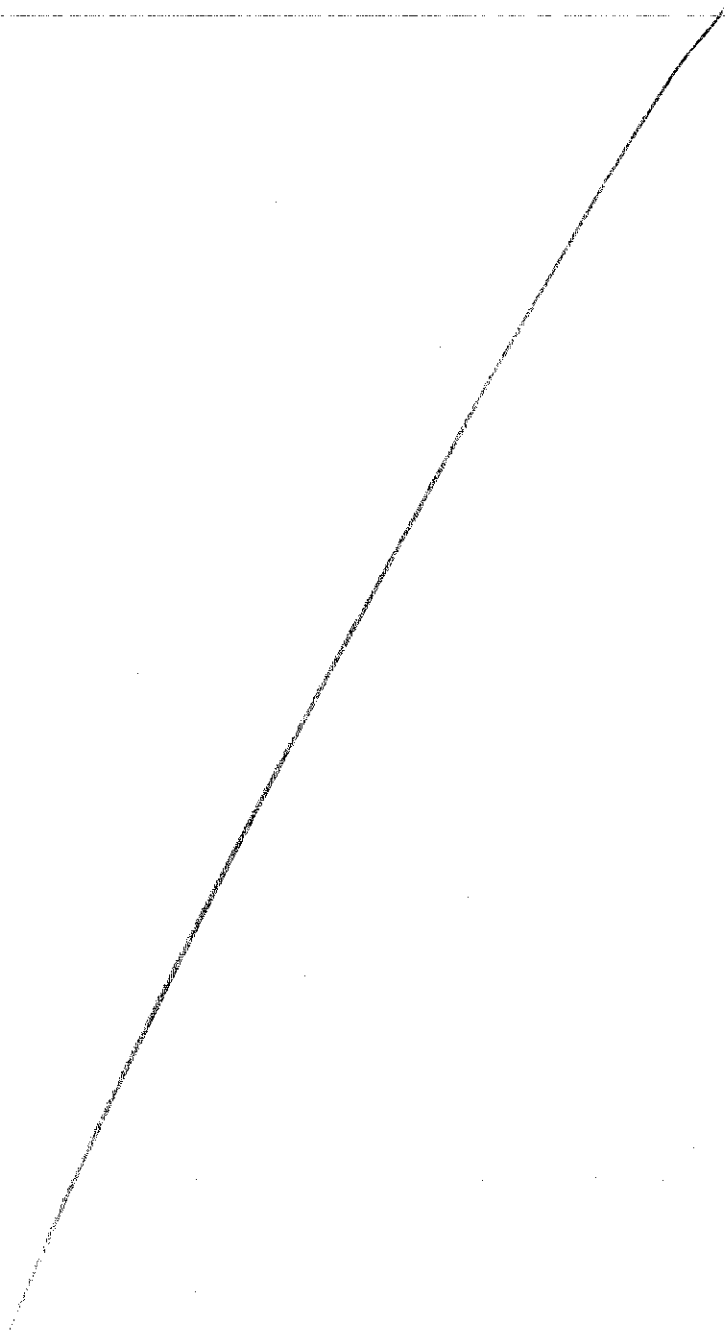

Copia su supporto informatico conforme al documento originale su supporto cartaceo, ai sensi dell'art. 22, D.Lgs. 7 marzo 2005 n. 82, in termine utile di registrazione per il Registro Imprese di Milano-Monza-Brianza-Lodi

Firmato Carlo Marchetti

Milano, 25 GIUGNO 2021

Assolto ai sensi del decreto 22 febbraio 2007 mediante M.U.I.

NEXI S.P.A.

Assemblea straordinaria del 21 giugno 2021

Punto 1 straordinaria - Approvazione del progetto di fusione per incorporazione in Nexi S.p.A. della società SIA S.p.A. Modifiche statutarie e deliberazioni inerenti e conseguenti. - Whitewash

RISULTATO DELLA VOTAZIONE

Azioni rappresentate in
Assemblea **354.423.241** **100,000%**

	n. azioni	% azioni rappresentate in assemblea	% del capitale sociale con diritto di voto
Favorevoli	353.715.073	99,800%	56,344%
Contrari	67.268	0,019%	0,011%
Astenuti	640.900	0,181%	0,102%
Non Votanti	0	0,000%	0,000%
Totale	354.423.241	100,000%	56,457%

NEXI S.P.A.

Assemblea straordinaria del 21 giugno 2021

ESITO VOTAZIONE

Punto 1 straordinario - Approvazione del progetto di fusione per incorporazione in Nexi S.p.A. della società SIA S.p.A.. Modifiche statutarie e deliberazioni inerenti e conseguenti. - Whitewash

N°	Aventi diritto	Rappresentante	Delegato	Azioni in proprio	Azioni per delega	% sulle azioni ord.	VOTI
1	AMUNDI SGR SPA / AMUNDI RISPARMIO ITALIA		RAPP. DESIGNATO SPAFID S.P.A. (PERRANI ELENA)		311.840	0,050	F
2	AMUNDI SGR SPA / AMUNDI SVILUPPO ITALIA		RAPP. DESIGNATO SPAFID S.P.A. (PERRANI ELENA)		911.000	0,145	F
3	AMUNDI SGR SPA		RAPP. DESIGNATO SPAFID S.P.A. (PERRANI ELENA)		2,510	0,000	F
4	AMUNDI SGR SPA		RAPP. DESIGNATO SPAFID S.P.A. (PERRANI ELENA)		28.710	0,004	F
5	AMUNDI SGR SPA		RAPP. DESIGNATO SPAFID S.P.A. (PERRANI ELENA)		1,022	0,000	F
6	AMUNDI SGR SPA		RAPP. DESIGNATO SPAFID S.P.A. (PERRANI ELENA)		19,200	0,002	F
7	AMUNDI SGR SPA		RAPP. DESIGNATO SPAFID S.P.A. (PERRANI ELENA)		16,773	0,003	F
8	AMUNDI SGR SPA		RAPP. DESIGNATO SPAFID S.P.A. (PERRANI ELENA)		17,054	0,003	F
9	AMUNDI SGR SPA		RAPP. DESIGNATO SPAFID S.P.A. (PERRANI ELENA)		37,774	0,006	F
10	AMUNDI SGR SPA		RAPP. DESIGNATO SPAFID S.P.A. (PERRANI ELENA)		70,491	0,011	F
11	AMUNDI SGR SPA		RAPP. DESIGNATO SPAFID S.P.A. (PERRANI ELENA)		176,695	0,028	F
12	AMUNDI SGR SPA		RAPP. DESIGNATO SPAFID S.P.A. (PERRANI ELENA)		4,346	0,001	F
13	AMUNDI SGR SP/AMUNDI ELITE MULTI ASSET FLEXIBLE		RAPP. DESIGNATO SPAFID S.P.A. (PERRANI ELENA)		59,418	0,009	F
14	AMUNDI SGR SPA / OBBLIGAZIONARIO PIU' A DIS TRIBUZIONE		RAPP. DESIGNATO SPAFID S.P.A. (PERRANI ELENA)		103,106	0,016	F
15	SEI GLOBAL MASTER FUND PLC THE		RAPP. DESIGNATO SPAFID S.P.A. (PERRANI ELENA)		5,586	0,001	F
16	ALLIANCEBERNSTEIN FUND-DYNAMIC		RAPP. DESIGNATO SPAFID S.P.A. (PERRANI ELENA)		838	0,000	F
17	KOKUSAI EQUITY INDEX FUND		RAPP. DESIGNATO SPAFID S.P.A. (PERRANI ELENA)		11,920	0,002	F
18	MORGAN STANLEY PATHWAY FUNDS		RAPP. DESIGNATO SPAFID S.P.A. (PERRANI ELENA)		9,299	0,001	F
19	BLACKROCK SA DYNAMIC EQUITY FU		RAPP. DESIGNATO SPAFID S.P.A. (PERRANI ELENA)		110	0,000	F
20	BRIDGE BUILDER INTERNATIONAL		RAPP. DESIGNATO SPAFID S.P.A. (PERRANI ELENA)		19,129	0,003	F
21	VALE UNIVERSITY		RAPP. DESIGNATO SPAFID S.P.A. (PERRANI ELENA)		959,545	0,152	F
22	STOCKBRIDGE FUND		RAPP. DESIGNATO SPAFID S.P.A. (PERRANI ELENA)		9,764,748	1,554	F
23	TOUCHSTONE STRATEGIC TRUST		RAPP. DESIGNATO SPAFID S.P.A. (PERRANI ELENA)		170,015	0,027	F
24	WCM FOCUSED INTERNATIONAL OPP		RAPP. DESIGNATO SPAFID S.P.A. (PERRANI ELENA)		843	0,000	F
25	BLACKROCK GLOBAL ALLOCATION OPP		RAPP. DESIGNATO SPAFID S.P.A. (PERRANI ELENA)		253,054	0,040	F
26	BLACKROCK GLOBAL ALLOCATION		RAPP. DESIGNATO SPAFID S.P.A. (PERRANI ELENA)		1,908	0,000	F
27	BLACKROCK GLOBAL ALLOCATION VI		RAPP. DESIGNATO SPAFID S.P.A. (PERRANI ELENA)		83,091	0,013	F
28	BLACKROCK GLOBAL ALLOCATION FU		RAPP. DESIGNATO SPAFID S.P.A. (PERRANI ELENA)		4,570	0,001	F
29	CUSTODY BANK OF JAPAN		RAPP. DESIGNATO SPAFID S.P.A. (PERRANI ELENA)		39,026	0,006	F
30	SG ECHUIER ACTIONS EUROPE IM		RAPP. DESIGNATO SPAFID S.P.A. (PERRANI ELENA)		4,727	0,001	F
31	ALLIANZ VIE		RAPP. DESIGNATO SPAFID S.P.A. (PERRANI ELENA)		16,200	0,003	F
32	ODDIO EUROPE VALEURS MOYENNES		RAPP. DESIGNATO SPAFID S.P.A. (PERRANI ELENA)		250,948	0,040	F
33	PASTEUR ISR		RAPP. DESIGNATO SPAFID S.P.A. (PERRANI ELENA)		103,432	0,016	F
34	SOBICAP ACTIONS MID CAP		RAPP. DESIGNATO SPAFID S.P.A. (PERRANI ELENA)		375,992	0,060	F

36	IRCEC CASSETTE DIVERSIFE					47.344			F
36	SOBECAF AP CLIMAT PAB					16.089			F
37	SILVER AMUNDI EURO EQUITY					181.609			F
38	ETOILE INDUSTRIE EUROPE					102.138			F
39	OPT FINANCIAL INVES-RS EURO EQ					50.808			F
40	AMUNDI S.F. - EURO EQ MARKET P					2.966			F
41	AMUNDI S.F. - EUROPEAN RESEARC					81.088			F
42	AMUNDI S.F.-EUROPEAN EQUITY OPT					121.604			F
43	AMUNDI SOLUZ IT PROG CED 4 21					3.764			F
44	PIONEER INVESTMENTS TOTAL RETU					11.812			F
45	AMUNDI S.F. - DIVERSIFIED TAR					3.041			F
46	AMUNDI SOLUZ IT PROG CED 08 21					4.164			F
47	AMUNDI SOLUZ IT PROG CED 09 21					6.430			F
48	AMUNDI S.F. - DIVERSIFIED TGT					3.590			F
49	AMUNDI SOLUZ IT PROG CED 11 21					5.554			F
50	AMUNDI SOLUZ IT PROG CED 12 21					4.216			F
51	AMUNDI SOLUZ IT PROG CED 02 22					11.480			F
52	AMUNDI SOLUZ IT PROG CED 08 22					9.126			F
53	AMUNDI SOLUZ IT PROG CED 04 22					5.553			F
54	AMUNDI SOLUZ IT PROG CED 06 22					6.046			F
55	AMUNDI SOLUZ IT PROG CED 05 22					5.896			F
56	AMUNDI SOLUZ IT PROG CED 10 22					6.528			F
57	AMUNDI SOLUZ IT PROG CED 12 22					11.773			F
58	AMUNDI SOLUZ IT PROG CED 04 23					4.683			F
59	AMUNDI SOLUZ IT PROG CED 05 23					5.476			F
60	AMUNDI SOLUZ IT PROG CED 06 23					3.862			F
61	ASP PROGETTO CEDOLA 07 2023					3.982			F
62	ASI - PROGETTO CEDOLA 08 2023					5.286			F
63	ASI - PROGETTO CEDOLA 10 2023					5.212			F
64	ASI - PROGETTO CEDOLA 12 2023					3.998			F
65	AM SOL IT PROG. CEDOLA 01 2024					7.607			F
66	AMIF-EMU EQUITY					31.267			F
67	PIF - EUROPEAN EQUITY					73.723			F
68	AMUNDI SOLUZIONI IT PROG AZION					4.048			F
69	AMUNDI SOLUZ IT PROG CED 06 22					11.512			F
70	AMUNDI SOLUZ IT PROG CED 07 22					4.903			F
71	PSIF PROG AZIONE SOSTENIBILI II					2.835			F
72	AM SOL IT PROG AZIONE SOST III					7.322			F
73	AM SOL IT PROG AZIONE SOST. IV					2.898			F
74	AM SOL IT - PROG AZIONE SOST V					2.020			F
75	AB ARYA PARTNERSMASTER FUND SICAV RAIF S CSP					13.669			F
76	AB ARYA PARTNERSMASTER FUND SICAV RAIF S CSP					52.044			F
77	TREMBLANT LONGHMASTER FUND LP					1.940.553			F
78	ARK LIFE ASSURANCE COMPANY DESIGNATED ACTMITY COMPANY					4.911			F
79	CAMGESTION VALEURS EURO					104.106			F

80	THE MASTER TRUST BANK OF JAPAN, LTD. AS TRUSTEE FOR MUTB400045872			RAPP. DESIGNATO SPAFID S.P.A. (PERRANI ELENA)	201,463	0,632	F
81	SYCOMORE SICAV			RAPP. DESIGNATO SPAFID S.P.A. (PERRANI ELENA)	750,000	0,119	F
82	BNP PARIBAS ACTIONS PME ISR			RAPP. DESIGNATO SPAFID S.P.A. (PERRANI ELENA)	239,598	0,036	F
83	COMPV, LLC			RAPP. DESIGNATO SPAFID S.P.A. (PERRANI ELENA)	808	0,000	F
84	GENERALI VIE			RAPP. DESIGNATO SPAFID S.P.A. (PERRANI ELENA)	79,199	0,012	F
85	BLACKROCK INDEX SELECTION FUND			RAPP. DESIGNATO SPAFID S.P.A. (PERRANI ELENA)	13,331	0,002	F
86	JPMORGAN FUNDS			RAPP. DESIGNATO SPAFID S.P.A. (PERRANI ELENA)	133,823	0,021	F
87	SCHRODER GAIA			RAPP. DESIGNATO SPAFID S.P.A. (PERRANI ELENA)	14,627	0,002	F
88	SAKARAH 7			RAPP. DESIGNATO SPAFID S.P.A. (PERRANI ELENA)	17,344	0,003	F
89	BLACKROCK INSTITUTIONAL TRUST COMPANY, N.A. INVESTMENT FUNDS FOR EMPLOYEE BENEFIT TRUSTS			RAPP. DESIGNATO SPAFID S.P.A. (PERRANI ELENA)	71,854	0,011	F
90	ARK LIFE ASSURANCE COMPANY DESIGNATED ACTIVITY COMPANY			RAPP. DESIGNATO SPAFID S.P.A. (PERRANI ELENA)	11,169	0,002	F
91	FRANCE PLACEMENT EURO ESG			RAPP. DESIGNATO SPAFID S.P.A. (PERRANI ELENA)	111,024	0,018	F
92	ARRO QUANT 1			RAPP. DESIGNATO SPAFID S.P.A. (PERRANI ELENA)	21,021	0,003	F
93	CI-AM ENTREPRENEURS EUROPE			RAPP. DESIGNATO SPAFID S.P.A. (PERRANI ELENA)	770,000	0,123	F
94	NN (L) SICAV			RAPP. DESIGNATO SPAFID S.P.A. (PERRANI ELENA)	4,359	0,001	F
95	NATIXIS INVESTMENT SOLUTIONS (LUX) I			RAPP. DESIGNATO SPAFID S.P.A. (PERRANI ELENA)	14,277	0,002	F
96	DEVELOPED EX-FOSSIL FUEL INDEX FUND B (FIDEVXFF)			RAPP. DESIGNATO SPAFID S.P.A. (PERRANI ELENA)	2,413	0,000	F
97	GENERALI VIE			RAPP. DESIGNATO SPAFID S.P.A. (PERRANI ELENA)	715,13	0,011	F
98	THE MASTER TRUST BANK OF JAPAN, LTD. AS TRUSTEE FOR MUTB400045828			RAPP. DESIGNATO SPAFID S.P.A. (PERRANI ELENA)	169,859	0,027	F
99	THRIFT SAVINGS PLAN			RAPP. DESIGNATO SPAFID S.P.A. (PERRANI ELENA)	1,687,785	0,269	F
100	BLACKROCK INSTITUTIONAL POOLED FUNDS PLC			RAPP. DESIGNATO SPAFID S.P.A. (PERRANI ELENA)	47,337	0,008	F
101	AON MASTER TRUST			RAPP. DESIGNATO SPAFID S.P.A. (PERRANI ELENA)	3,833	0,001	F
102	BIACT/FONDS			RAPP. DESIGNATO SPAFID S.P.A. (PERRANI ELENA)	8,568	0,003	F
103	BANCO CENTRAL DE TIMOR-LESTE (BCTL)			RAPP. DESIGNATO SPAFID S.P.A. (PERRANI ELENA)	23,489	0,004	F
104	EQ ADVISORS TRUST - EQ/INTERNATIONAL CORE MANAGED VOLATILITY PORTFOLIO			RAPP. DESIGNATO SPAFID S.P.A. (PERRANI ELENA)	18,893	0,003	F
105	TEACHERS' RETIREMENT SYSTEM OF THE CITY OF NEW YORK			RAPP. DESIGNATO SPAFID S.P.A. (PERRANI ELENA)	7,598	0,001	F
106	BLACKROCK CDN WORLD INDEX FUND			RAPP. DESIGNATO SPAFID S.P.A. (PERRANI ELENA)	30,490	0,005	F
107	GVV POOL-FONDS PA1			RAPP. DESIGNATO SPAFID S.P.A. (PERRANI ELENA)	2,631	0,000	F
108	ARK LIFE ASSURANCE COMPANY DESIGNATED ACTIVITY COMPANY			RAPP. DESIGNATO SPAFID S.P.A. (PERRANI ELENA)	2,287	0,000	F
109	BAEV MASTERFONDS INKA			RAPP. DESIGNATO SPAFID S.P.A. (PERRANI ELENA)	193,674	0,031	F
110	GENERALI VIE			RAPP. DESIGNATO SPAFID S.P.A. (PERRANI ELENA)	11,637	0,002	F
111	ERAFP ACTIONS EURO 1			RAPP. DESIGNATO SPAFID S.P.A. (PERRANI ELENA)	433,931	0,066	F
112	THE JUPTER GLOBAL FUND SICAV			RAPP. DESIGNATO SPAFID S.P.A. (PERRANI ELENA)	1,537,220	0,245	F
113	ARABELLE ROTHSCHILD			RAPP. DESIGNATO SPAFID S.P.A. (PERRANI ELENA)	1,766	0,000	F
114	FLEXSHARES MORNINGSTAR DEVELOPED MARKET'S EX-US FACTOR TILT INDEX FUND			RAPP. DESIGNATO SPAFID S.P.A. (PERRANI ELENA)	8,052	0,001	F
115	FRANCE INVESTISSEMENT EURO			RAPP. DESIGNATO SPAFID S.P.A. (PERRANI ELENA)	127,135	0,020	F
116	FRANCE PLACEMENT EURO ESG PLUS			RAPP. DESIGNATO SPAFID S.P.A. (PERRANI ELENA)	100,000	0,016	F
117	CAPITAL GROUP EMPLOYEE BENEFIT INVESTMENT TRUST			RAPP. DESIGNATO SPAFID S.P.A. (PERRANI ELENA)	39,578	0,006	F
118	BBC MASTER PENSION TRUST			RAPP. DESIGNATO SPAFID S.P.A. (PERRANI ELENA)	11,348	0,002	F
119	SIEMENS FONDS SIEMENS-RENTE			RAPP. DESIGNATO SPAFID S.P.A. (PERRANI ELENA)	85,093	0,014	F
120	THE MASTER TRUST BANK OF JAPAN, LTD. AS TRUSTEE FOR MUTB400045792			RAPP. DESIGNATO SPAFID S.P.A. (PERRANI ELENA)	208,927	0,033	F
121	THE MASTER TRUST BANK OF JAPAN, LTD. AS TRUSTEE FOR MUTB400045794			RAPP. DESIGNATO SPAFID S.P.A. (PERRANI ELENA)	991,835	0,158	F
122	WFAVO-100			RAPP. DESIGNATO SPAFID S.P.A. (PERRANI ELENA)	199,000	0,030	F
123	CDC CROISSANCE			RAPP. DESIGNATO SPAFID S.P.A. (PERRANI ELENA)	1,954,760	0,313	F
124	CI-AM CONVERTIBLES EURO			RAPP. DESIGNATO SPAFID S.P.A. (PERRANI ELENA)	33,000	0,005	F

215	MURCH INSURANCE PLC		RAPP. DESIGNATO SPAFID S.P.A. (PERANI ELENA)	93.266	0.015	F
216	INV. DANSKE INVEST. GLOBAL INDEXES - AKKUMULERENDE KL.		RAPP. DESIGNATO SPAFID S.P.A. (PERANI ELENA)	1.815	0.000	F
217	HENDERSON GLOBAL INVESTORS LIMITED		RAPP. DESIGNATO SPAFID S.P.A. (PERANI ELENA)	622.033	0.099	F
218	REASSURE LIMITED		RAPP. DESIGNATO SPAFID S.P.A. (PERANI ELENA)	139.997	0.022	F
219	THE SAUDI SECOND INVESTMENT COMPANY		RAPP. DESIGNATO SPAFID S.P.A. (PERANI ELENA)	13.376	0.002	F
220	BUJUMA-UNIVERSAL-FONDS I		RAPP. DESIGNATO SPAFID S.P.A. (PERANI ELENA)	12.552	0.002	F
221	AVIVA INVESTORS PASSIVE FUNDS ACS - AI DEVELOPED WORLD EX UK EQUITY INDEX FUND		RAPP. DESIGNATO SPAFID S.P.A. (PERANI ELENA)	36.159	0.016	F
222	TOCQUEVILLE MEGATRENDS ISR		RAPP. DESIGNATO SPAFID S.P.A. (PERANI ELENA)	51.982	0.092	F
223	NORDEA EUROPEAN PASSIVE FUND		RAPP. DESIGNATO SPAFID S.P.A. (PERANI ELENA)	5.902	0.001	F
224	BLACKROCK INSTITUTIONAL TRUST COMPANY, N.A. INVESTMENT FUNDS FOR EMPLOYEE BENEFIT TRUSTS		RAPP. DESIGNATO SPAFID S.P.A. (PERANI ELENA)	867.244	0.137	F
225	ROBECO CAPITAL GROWTH FUNDS		RAPP. DESIGNATO SPAFID S.P.A. (PERANI ELENA)	2.000.000	0.319	F
226	HSBC GLOBAL INVESTMENT FUNDS		RAPP. DESIGNATO SPAFID S.P.A. (PERANI ELENA)	102.235	0.016	F
227	PRUDENTIAL PENSIONS LIMITED		RAPP. DESIGNATO SPAFID S.P.A. (PERANI ELENA)	999	0.000	F
228	AVIVA INVESTORS PORTFOLIO FUNDS ICVC AVIVA INVESTORS MULTIASSET CORE FUND I		RAPP. DESIGNATO SPAFID S.P.A. (PERANI ELENA)	97	0.000	F
229	HSBC EUROPEAN INDEX FUND		RAPP. DESIGNATO SPAFID S.P.A. (PERANI ELENA)	175.274	0.028	F
230	UNIVERSAL-INVESTMENT-GESELLSCHAFT MBH		RAPP. DESIGNATO SPAFID S.P.A. (PERANI ELENA)	92.734	0.013	F
231	HSBC LIFE (INTERNATIONAL) LIMITED		RAPP. DESIGNATO SPAFID S.P.A. (PERANI ELENA)	6.803	0.001	F
232	M&G (LUX) INVESTMENT FUNDS 7 FCP - M&G (LUX) EUROPE EX UK INDEX FUND		RAPP. DESIGNATO SPAFID S.P.A. (PERANI ELENA)	14.465	0.002	F
233	SCHRODER EUROPEAN ALPHA PLUS FUND		RAPP. DESIGNATO SPAFID S.P.A. (PERANI ELENA)	307.098	0.049	F
234	JPMORGAN BETABUILDERS INTERNATIONAL EQUITY ETF		RAPP. DESIGNATO SPAFID S.P.A. (PERANI ELENA)	23.378	0.004	F
235	FOYERUKA PENSION UNIVERSAL		RAPP. DESIGNATO SPAFID S.P.A. (PERANI ELENA)	19.909	0.003	F
236	F. ROWE PRICE FUNDS SICAV		RAPP. DESIGNATO SPAFID S.P.A. (PERANI ELENA)	9	0.000	F
237	INVESTINGSFORENINGEN NORDEA INVEST GLOBALE AKTIER INDEXES KL		RAPP. DESIGNATO SPAFID S.P.A. (PERANI ELENA)	1.804	0.000	F
238	HSBC ETFS PLC		RAPP. DESIGNATO SPAFID S.P.A. (PERANI ELENA)	6.462	0.001	F
239	TOCQUEVILLE GLOBAL TECH ISR		RAPP. DESIGNATO SPAFID S.P.A. (PERANI ELENA)	235.792	0.038	F
240	THE LABOUR UNION CO-OPERATIVE RETIREMENT FUND		RAPP. DESIGNATO SPAFID S.P.A. (PERANI ELENA)	1.657	0.000	F
241	SCHRODER INTERNATIONAL SELECTION FUND		RAPP. DESIGNATO SPAFID S.P.A. (PERANI ELENA)	7.566	0.001	F
242	MSCI ACWI EX-U.S. INT INDEX FUND B2		RAPP. DESIGNATO SPAFID S.P.A. (PERANI ELENA)	23.335	0.004	F
243	CAPITAL GROUP EMPLOYEE BENEFIT INVESTMENT TRUST		RAPP. DESIGNATO SPAFID S.P.A. (PERANI ELENA)	3.859	0.001	F
244	SOCIAL INSURANCE ORGANIZATION		RAPP. DESIGNATO SPAFID S.P.A. (PERANI ELENA)	3.724	0.001	F
245	THE MASTER TRUST BANK OF JAPAN, LTD. AS TRUSTEE FOR MULTIB400045785		RAPP. DESIGNATO SPAFID S.P.A. (PERANI ELENA)	314.419	0.050	F
246	UNIVERSAL-INVESTMENT-GESELLSCHAFT MBH		RAPP. DESIGNATO SPAFID S.P.A. (PERANI ELENA)	273.917	0.044	F
247	BLACKROCK INDEX SELECTION FUND		RAPP. DESIGNATO SPAFID S.P.A. (PERANI ELENA)	5.190	0.001	F
248	AVIVA INVESTORS PASSIVE FUNDS ACS - AI 60-40 GLOBAL EQUITY INDEX FUND		RAPP. DESIGNATO SPAFID S.P.A. (PERANI ELENA)	20.715	0.008	F
249	AVIVA INVESTORS PASSIVE FUNDS ACS - AI 50-50 GLOBAL EQUITY INDEX FUND		RAPP. DESIGNATO SPAFID S.P.A. (PERANI ELENA)	70.789	0.011	F
250	JANUS HENDERSON GLOBAL FINANCIALS FUND		RAPP. DESIGNATO SPAFID S.P.A. (PERANI ELENA)	79.945	0.019	F
251	STATE OF NEW MEXICO STATE INVESTMENT COUNCIL		RAPP. DESIGNATO SPAFID S.P.A. (PERANI ELENA)	3.860	0.001	F
252	INSURANCE COMMISSION OF WESTERN AUSTRALIA		RAPP. DESIGNATO SPAFID S.P.A. (PERANI ELENA)	36.802	0.006	F
253	EPS		RAPP. DESIGNATO SPAFID S.P.A. (PERANI ELENA)	2.277	0.000	F
254	BLACKROCK MSCI EAFE EQUITY INDEX NON-LENDABLE FUND B		RAPP. DESIGNATO SPAFID S.P.A. (PERANI ELENA)	85.355	0.014	F
255	BLACKROCK INSTITUTIONAL TRUST COMPANY, N.A. INVESTMENT FUNDS FOR EMPLOYEE BENEFIT TRUSTS		RAPP. DESIGNATO SPAFID S.P.A. (PERANI ELENA)	313.901	0.050	F
256	CAPITAL GROUP INTERNATIONAL EQUITY COMMON TRUST (US)		RAPP. DESIGNATO SPAFID S.P.A. (PERANI ELENA)	256.990	0.041	F
257	SAS TRUSTEE CORPORATION POOLED FUND		RAPP. DESIGNATO SPAFID S.P.A. (PERANI ELENA)	28.117	0.004	F
258	AVIVA INVESTORS PORTFOLIO FUNDS ICVC AVIVA INVESTORS MULTIASSET CORE FUND IV		RAPP. DESIGNATO SPAFID S.P.A. (PERANI ELENA)	1.160	0.000	F
259	AVIVA LIFE & PENSIONS IRELAND DAC		RAPP. DESIGNATO SPAFID S.P.A. (PERANI ELENA)	16.889	0.003	F

305	AZ FUND 1 AZ EQUITY EUROPE		RAPP. DESIGNATO SPAFID S.P.A. (PERANI ELENA)	297.000	0,047	F
306	GENERALI INVESTMENTS DEUTSCHLAND KAPITALANLAGEGESELLSCHAFT MBH		RAPP. DESIGNATO SPAFID S.P.A. (PERANI ELENA)	22.966	0,004	F
307	VANGUARD INVESTMENT SERIES PUBLIC LIMITED COMPANY		RAPP. DESIGNATO SPAFID S.P.A. (PERANI ELENA)	207.795	0,053	F
308	ZURICH INVESTMENTS LIFE S P A		RAPP. DESIGNATO SPAFID S.P.A. (PERANI ELENA)	32.895	0,005	F
309	AZ FUND 1 AZ EQUITY ITALIAN SMALL MID CAP		RAPP. DESIGNATO SPAFID S.P.A. (PERANI ELENA)	16.324	0,003	F
310	FCF TOCQUEVILLE ULYSSE		RAPP. DESIGNATO SPAFID S.P.A. (PERANI ELENA)	439.000	0,070	F
311	GLOBAL X FINTECH ETF		RAPP. DESIGNATO SPAFID S.P.A. (PERANI ELENA)	2.155.700	0,343	F
312	FCF TOCQUEVILLE VALUE EUROPE		RAPP. DESIGNATO SPAFID S.P.A. (PERANI ELENA)	365.494	0,058	F
313	VANGUARD FUNDS PUBLIC LIMITED COMPANY		RAPP. DESIGNATO SPAFID S.P.A. (PERANI ELENA)	119.337	0,019	F
314	KAPITALFORENINGEN INSTITUTIONEL INVESTOR, EUROPAEISKE SMALL CAP AKTIER		RAPP. DESIGNATO SPAFID S.P.A. (PERANI ELENA)	1.548.235	0,247	F
315	VANGUARD INVESTMENTS II CCF VANGUARD SRI FTSE DEVELOPED WORLD II CCF		RAPP. DESIGNATO SPAFID S.P.A. (PERANI ELENA)	10.126	0,002	F
316	CAPITAL GROUP EMPLOYEE BENEFIT INVESTMENT TRUST		RAPP. DESIGNATO SPAFID S.P.A. (PERANI ELENA)	166.692	0,027	F
317	DBF-FONDS EBB		RAPP. DESIGNATO SPAFID S.P.A. (PERANI ELENA)	1.676	0,000	F
318	LBPAM DIVERSIFIE FOCUS OBLIG 3 5		RAPP. DESIGNATO SPAFID S.P.A. (PERANI ELENA)	11.655	0,002	F
319	INY-AMID GLOBAL MULTIASSET FUND		RAPP. DESIGNATO SPAFID S.P.A. (PERANI ELENA)	3.054	0,000	F
320	CAPITAL GROUP EMPLOYEE BENEFIT INVESTMENT TRUST		RAPP. DESIGNATO SPAFID S.P.A. (PERANI ELENA)	459.226	0,073	F
321	PICDET CH INSTITUTIONAL-WORLD EX SWISS EQUITIES TRACKER US TE EX SL		RAPP. DESIGNATO SPAFID S.P.A. (PERANI ELENA)	2.665	0,000	F
322	JPMORGAN BETABUILDERS EUROPE ETF		RAPP. DESIGNATO SPAFID S.P.A. (PERANI ELENA)	2.192.412	0,035	F
323	FIDELITY SALEM STREET TRUST: FIDELITY ZERO INTERNATIONAL INDEX FUND		RAPP. DESIGNATO SPAFID S.P.A. (PERANI ELENA)	33.675	0,005	F
324	UNIVERSAL-INVESTMENT-GESELLSCHAFT MBH ON BEHALF OF WMB-UNIVERSAL-FONDS		RAPP. DESIGNATO SPAFID S.P.A. (PERANI ELENA)	1.387	0,000	F
325	ALLIANZGFONDS DUNHILL		RAPP. DESIGNATO SPAFID S.P.A. (PERANI ELENA)	1.150	0,000	F
326	VANGUARD FUNDS PUBLIC LIMITED COMPANY		RAPP. DESIGNATO SPAFID S.P.A. (PERANI ELENA)	1.131	0,000	F
327	BLACKROCK INDEX SELECTION FUND		RAPP. DESIGNATO SPAFID S.P.A. (PERANI ELENA)	88.608	0,014	F
328	AMP INTERNATIONAL EQUITY INDEX FUND HEDGED		RAPP. DESIGNATO SPAFID S.P.A. (PERANI ELENA)	3.645	0,001	F
329	STICHTING JURIDISCH EIGENWAAR ACTIAM BELEGINGSFONDSEN ON BEHALF OF ACTIAM INDEX.AANDELENFC		RAPP. DESIGNATO SPAFID S.P.A. (PERANI ELENA)	86.843	0,011	F
330	BNP PARIBAS ACTIONS CROISSANCE		RAPP. DESIGNATO SPAFID S.P.A. (PERANI ELENA)	393.392	0,054	F
331	ECHQUIER AGENOR EURO SRI MID CAP		RAPP. DESIGNATO SPAFID S.P.A. (PERANI ELENA)	488.026	0,076	F
332	VANGUARD INVESTMENTS COMMON CONTRACTUAL FDVANG FTSE DVLPD WRLD EX UK CMN CNT FD		RAPP. DESIGNATO SPAFID S.P.A. (PERANI ELENA)	14.752	0,002	F
333	BDF FONDS E ACTIONS EUROPEENES		RAPP. DESIGNATO SPAFID S.P.A. (PERANI ELENA)	33.570	0,005	F
334	EQ ADVISORS TRUST - EQUINTEGRATIONAL MANAGED VOLATILITY PORTFOLIO		RAPP. DESIGNATO SPAFID S.P.A. (PERANI ELENA)	56.185	0,009	F
335	FDNC ACTIONS EUROPE		RAPP. DESIGNATO SPAFID S.P.A. (PERANI ELENA)	25.305	0,004	F
336	NVIT INTERNATIONAL INDEX FUND		RAPP. DESIGNATO SPAFID S.P.A. (PERANI ELENA)	55.382	0,009	F
337	STICHTING JURIDISCHE EIGENWAAR ZWITBERLEVEN BELEGINGSFONDSEN RE ZWITSERLEVEN INSTITUTIONE		RAPP. DESIGNATO SPAFID S.P.A. (PERANI ELENA)	63.546	0,010	F
338	COLUMBIA AGORN INTERNATIONAL		RAPP. DESIGNATO SPAFID S.P.A. (PERANI ELENA)	2.182.964	0,349	F
339	CIAM EURO EQUITIES		RAPP. DESIGNATO SPAFID S.P.A. (PERANI ELENA)	204.653	0,033	F
340	EPS		RAPP. DESIGNATO SPAFID S.P.A. (PERANI ELENA)	1.840	0,000	F
341	VANGUARD FIDUCIARY TRUST COMPANY INSTITUTIONAL TOTAL INTERNATIONAL STOCK MARKET INDEX TRUS		RAPP. DESIGNATO SPAFID S.P.A. (PERANI ELENA)	1.881.928	0,300	F
342	STELLAR INSURANCE, LTD.		RAPP. DESIGNATO SPAFID S.P.A. (PERANI ELENA)	1.887	0,000	F
343	BLACKROCK FESION INDEXED INTERNATIONAL EQUITY FUND		RAPP. DESIGNATO SPAFID S.P.A. (PERANI ELENA)	1.264	0,000	F
344	VALENCIA INKA		RAPP. DESIGNATO SPAFID S.P.A. (PERANI ELENA)	4.664	0,001	F
345	VANGUARD INVESTMENTS COMMON CONTRACTUAL FDVANG FTSE DEVELOPED WRLD CMN CN FT		RAPP. DESIGNATO SPAFID S.P.A. (PERANI ELENA)	9.506	0,002	F
346	PICDET CH INSTITUTIONAL - EUROPEAN EX SWISS EQUITIES TRACKER EX SL		RAPP. DESIGNATO SPAFID S.P.A. (PERANI ELENA)	17.114	0,003	F
347	CUSTODY BANK OF JAPAN, LTD. RE: STB FOREIGN STOCK INDEX (MOTHER FUND/CURRENCY HEDGED)		RAPP. DESIGNATO SPAFID S.P.A. (PERANI ELENA)	3.552	0,001	F
348	SAKOFI SMALL MID CAP EUROPE		RAPP. DESIGNATO SPAFID S.P.A. (PERANI ELENA)	327.962	0,052	F
349	ODDO AVENIR EURO		RAPP. DESIGNATO SPAFID S.P.A. (PERANI ELENA)	913.117	0,145	F

350	THE BANKERS INVESTMENT TRUST PLC			RAPP. DESIGNATO SPAFID S.P.A. (PERANI ELENA)	467,987	0,075	F
351	AZ FUND 1-AZ ALLOCATION PIR ITALIAN EXCELLENCE 38			RAPP. DESIGNATO SPAFID S.P.A. (PERANI ELENA)	6,000	0,001	F
352	JANUS HENDERSON INSTITUTIONAL EUROPEAN INDEX OPPORTUNITIES FUND			RAPP. DESIGNATO SPAFID S.P.A. (PERANI ELENA)	337	0,000	F
353	GENERALI SMART FUNDS			RAPP. DESIGNATO SPAFID S.P.A. (PERANI ELENA)	48,168	0,008	F
354	RIVER AND MERCANTILE UMBRELLA FUND PLC			RAPP. DESIGNATO SPAFID S.P.A. (PERANI ELENA)	6,106	0,001	F
355	G.A.-FUND-B EQUITY BROAD EURO P			RAPP. DESIGNATO SPAFID S.P.A. (PERANI ELENA)	12,475	0,002	F
356	AZ FUND 1-AZ ALLOCATION GLOBAL INCOME			RAPP. DESIGNATO SPAFID S.P.A. (PERANI ELENA)	300,000	0,048	F
357	HENDERSON HORIZON PAN EUROPEAN EQUITY FUND			RAPP. DESIGNATO SPAFID S.P.A. (PERANI ELENA)	1,177,406	0,188	F
358	MERCER UNHEDGED OVERSEAS SHARES TRUST			RAPP. DESIGNATO SPAFID S.P.A. (PERANI ELENA)	1,164	0,000	F
359	FONDAZIONE ROMA - GLOBAL PASSIVE EQUITIES			RAPP. DESIGNATO SPAFID S.P.A. (PERANI ELENA)	1,397	0,000	F
360	BMP EASY MSCI EMJ EX CW			RAPP. DESIGNATO SPAFID S.P.A. (PERANI ELENA)	38,011	0,006	F
361	BNP PARIBAS EASY - MSCI EUROPE EX CW			RAPP. DESIGNATO SPAFID S.P.A. (PERANI ELENA)	8,979	0,001	F
362	BNZ WHOLESAL E INTERNATIONAL EQUITIES INDEX FUND			RAPP. DESIGNATO SPAFID S.P.A. (PERANI ELENA)	8,114	0,001	F
363	VANGUARD FUNDS PUBLIC LIMITED COMPANY			RAPP. DESIGNATO SPAFID S.P.A. (PERANI ELENA)	97,279	0,015	F
364	PICTET-EUROLAND INDEX			RAPP. DESIGNATO SPAFID S.P.A. (PERANI ELENA)	33,197	0,005	F
365	VANGUARD INVESTMENT SERIES PUBLIC LIMITED COMPANY			RAPP. DESIGNATO SPAFID S.P.A. (PERANI ELENA)	106,610	0,017	F
366	BANK OF MAURITIUS			RAPP. DESIGNATO SPAFID S.P.A. (PERANI ELENA)	5,242	0,001	F
367	AZIMUT CAPITAL MANAGEMENT SGR S.P.A			RAPP. DESIGNATO SPAFID S.P.A. (PERANI ELENA)	270,900	0,043	F
368	ING DIRECT SICAV			RAPP. DESIGNATO SPAFID S.P.A. (PERANI ELENA)	29,506	0,005	F
369	HSBC ETFs PLC			RAPP. DESIGNATO SPAFID S.P.A. (PERANI ELENA)	19,391	0,003	F
370	THE MASTER TRUST BANK OF JAPAN, LTD. AS TRUSTEE FOR ORGANIZATION FOR WORKERS' RETIREMENT AL			RAPP. DESIGNATO SPAFID S.P.A. (PERANI ELENA)	2,060	0,000	F
371	NATIXIS INTERNATIONAL FUNDS (LUX) I			RAPP. DESIGNATO SPAFID S.P.A. (PERANI ELENA)	1,167,000	0,186	F
372	MAIMI - UNIVERSAL - FONDS			RAPP. DESIGNATO SPAFID S.P.A. (PERANI ELENA)	10,319	0,002	F
373	PUBLIC EMPLOYEES RETIREMENT SYSTEM OF OHIO			RAPP. DESIGNATO SPAFID S.P.A. (PERANI ELENA)	26,023	0,004	F
374	BLACKROCK INDEX SELECTION FUND			RAPP. DESIGNATO SPAFID S.P.A. (PERANI ELENA)	10,508	0,002	F
375	BLACKROCK INSTITUTIONAL TRUST COMPANY, N.A. INVESTMENT FUNDS FOR EMPLOYEE BENEFIT TRUSTS			RAPP. DESIGNATO SPAFID S.P.A. (PERANI ELENA)	1,374,225	0,219	F
376	ROYAL LONDON EQUITY FUNDS ICVC			RAPP. DESIGNATO SPAFID S.P.A. (PERANI ELENA)	60,507	0,010	F
377	FOP SYCOMORE SELECTION MIDCAP			RAPP. DESIGNATO SPAFID S.P.A. (PERANI ELENA)	149,949	0,024	F
378	FOP SYCOMORE SELECTION RESPONSABLE			RAPP. DESIGNATO SPAFID S.P.A. (PERANI ELENA)	422,266	0,067	F
379	GENERALI GLOBAL - FONDO PENSIONE APERTO A CONTRIBUZIONE DEFINITA			RAPP. DESIGNATO SPAFID S.P.A. (PERANI ELENA)	64,697	0,010	F
380	ZURICH INVESTMENTS LIFE S P A			RAPP. DESIGNATO SPAFID S.P.A. (PERANI ELENA)	70,784	0,011	F
381	UNIVERSAL - INVESTMENT - GESSELLSCHAFT MBH ON BEHALF OF BANYAK A3 - FONDS (ESTABLISHED 1ST OF NOV)			RAPP. DESIGNATO SPAFID S.P.A. (PERANI ELENA)	899,635	0,159	F
382	BROWN BROTHERS HARRIMAN(LUXEMBOURG) SCA CUSTODIAN FOR FIDELITY FUNDS - ITALY			RAPP. DESIGNATO SPAFID S.P.A. (PERANI ELENA)	686,793	0,101	F
383	AXA VALEURE EURO			RAPP. DESIGNATO SPAFID S.P.A. (PERANI ELENA)	240,000	0,038	F
384	PiTM BOTHELL EUROPE FUND			RAPP. DESIGNATO SPAFID S.P.A. (PERANI ELENA)	80,451	0,013	F
385	PICTET-EUROPE INDEX			RAPP. DESIGNATO SPAFID S.P.A. (PERANI ELENA)	54,822	0,009	F
386	VANGUARD INVESTMENT SERIES PUBLIC LIMITED COMPANY			RAPP. DESIGNATO SPAFID S.P.A. (PERANI ELENA)	15,186	0,002	F
387	UNIVERSAL INVESTMENT GMBH			RAPP. DESIGNATO SPAFID S.P.A. (PERANI ELENA)	50,000	0,008	F
388	VANGUARD INVESTMENTS II CCF - VANGUARD FTSE DEVELOPED WORLD II CCF			RAPP. DESIGNATO SPAFID S.P.A. (PERANI ELENA)	19,516	0,003	F
389	VANGUARD FUNDS PUBLIC LIMITED COMPANY			RAPP. DESIGNATO SPAFID S.P.A. (PERANI ELENA)	75,026	0,012	F
390	UNIVERSAL INVESTMENT GMBH			RAPP. DESIGNATO SPAFID S.P.A. (PERANI ELENA)	40,000	0,006	F
391	WHOLESALE UNIT TRUST MSCI GLOBAL INDEX SHARE FUND			RAPP. DESIGNATO SPAFID S.P.A. (PERANI ELENA)	2,330	0,000	F
392	PICTET CH INSTITUTIONAL - EUROPEAN EX SWISS EQUITIES TRACKER			RAPP. DESIGNATO SPAFID S.P.A. (PERANI ELENA)	13,445	0,002	F
393	UNIVERSAL INVESTMENT GMBH			RAPP. DESIGNATO SPAFID S.P.A. (PERANI ELENA)	8,000	0,001	F
394	THE MASTER TRUST BANK OF JAPAN LTD. RE. MANU LIFE INTERNATIONAL EQUITY INDEX MOTHER FUND			RAPP. DESIGNATO SPAFID S.P.A. (PERANI ELENA)	1,271	0,000	F

395	VANGUARD FIDUCIARY TRUST COMPANY INSTTUTIONAL TOTAL INTERNATIONAL STOCK MARKET INDEX TRUS	RAPP. DESIGNATO SPAFID S.P.A. (PERANI ELENA)	225.501	F
396	VANGUARD FIDUCIARY TRUST COMPANY EUROPEAN STOCK INDEX TRUST	RAPP. DESIGNATO SPAFID S.P.A. (PERANI ELENA)	19.393	F
397	JANUS HENDERSON CAPITAL FUNDS PLC	RAPP. DESIGNATO SPAFID S.P.A. (PERANI ELENA)	34.544	F
398	CUSTODY BANK OF JAPAN, LTD. AS TRUSTEE FOR MIZUHO TRUST & BANKING CO., LTD. AS TRUSTEE FOR INTER	RAPP. DESIGNATO SPAFID S.P.A. (PERANI ELENA)	43.588	F
399	AXA VORSORGE FONDS - EQUITIES GLOBAL MARKETS III CREDIT SUISSE FUNDS AG	RAPP. DESIGNATO SPAFID S.P.A. (PERANI ELENA)	1.080	F
400	CSIF (CH III) EQUITY WORLD EX CH VALUE WEIGHTED - PENSION FUND CREDIT SUISSE FUNDS AG	RAPP. DESIGNATO SPAFID S.P.A. (PERANI ELENA)	32	F
401	BBH (LUX) SCA CUSTODIAN FOR FIDELITY FUNDS - EUROPEAN DYNAMIC GROWTH FUND	RAPP. DESIGNATO SPAFID S.P.A. (PERANI ELENA)	6.720.947	F
402	PK CSG WORLD EQUITY CREDIT SUISSE FUNDS AG	RAPP. DESIGNATO SPAFID S.P.A. (PERANI ELENA)	7.205	F
403	FIDELITY UCITS IIICAVIFIDELITY MSCJ WORLD INDEX FUND	RAPP. DESIGNATO SPAFID S.P.A. (PERANI ELENA)	1.106	F
404	BNP PARIBAS ACTIONS PME ETI	RAPP. DESIGNATO SPAFID S.P.A. (PERANI ELENA)	225.791	F
405	CS FUNDS AG LB INTERNATIONAL PORTFOLIO	RAPP. DESIGNATO SPAFID S.P.A. (PERANI ELENA)	11.200	F
406	UNIVERSITIES SUPERANNUATION SCHEME	RAPP. DESIGNATO SPAFID S.P.A. (PERANI ELENA)	1.959	F
407	AVIVA LIFE & PENSIONS UK LIMITED	RAPP. DESIGNATO SPAFID S.P.A. (PERANI ELENA)	8.064	F
408	AVIVA INVESTORS PORTFOLIO FUNDS ICVC AVIVA INVESTORS MULTI-ASSET CORE FUND II	RAPP. DESIGNATO SPAFID S.P.A. (PERANI ELENA)	700	F
409	T. ROWE PRICE INTERNATIONAL EQUITY INDEX FUND	RAPP. DESIGNATO SPAFID S.P.A. (PERANI ELENA)	17.799	F
410	AVIVA LIFE & PENSIONS UK LIMITED	RAPP. DESIGNATO SPAFID S.P.A. (PERANI ELENA)	22.766	F
411	MANAVEST - EUROPE EVOLUTION EQUITY	RAPP. DESIGNATO SPAFID S.P.A. (PERANI ELENA)	51.479	F
412	SCHRODER INTERNATIONAL SELECTION FUND	RAPP. DESIGNATO SPAFID S.P.A. (PERANI ELENA)	2.266	F
413	FCP KLESIA K RETRAITE EURO	RAPP. DESIGNATO SPAFID S.P.A. (PERANI ELENA)	300.000	F
414	PUBLIC EMPLOYEES RETIREMENT SYSTEM OF OHIO	RAPP. DESIGNATO SPAFID S.P.A. (PERANI ELENA)	16.655	F
415	CIMAM CONVICTONS EURO	RAPP. DESIGNATO SPAFID S.P.A. (PERANI ELENA)	150.000	F
416	PICET CH - GLOBAL EQUITIES	RAPP. DESIGNATO SPAFID S.P.A. (PERANI ELENA)	5.030	F
417	SHELL PENSIONS TRUST LIMITED AS TRUSTEE OF SHELL CONTRIBUTORY PENSION FUND	RAPP. DESIGNATO SPAFID S.P.A. (PERANI ELENA)	1.090	F
418	VANGUARD ETHICALLY CONSCIOUS INTERNATIONAL SHARES INDEX FUND	RAPP. DESIGNATO SPAFID S.P.A. (PERANI ELENA)	14.904	F
419	CITY OF PHILADELPHIA PUBLIC EMPLOYEES RETIREMENT SYSTEM	RAPP. DESIGNATO SPAFID S.P.A. (PERANI ELENA)	26.990	F
420	AVIVA LIFE & PENSIONS UK LIMITED	RAPP. DESIGNATO SPAFID S.P.A. (PERANI ELENA)	12.105	F
421	FIDELITY INVESTMENT FUNDS - FIDELITY INDEX WORLD FUND	RAPP. DESIGNATO SPAFID S.P.A. (PERANI ELENA)	28.219	F
422	INTERNATIONAL GROWTH AND INCOME FUND	RAPP. DESIGNATO SPAFID S.P.A. (PERANI ELENA)	729.333	F
423	JUNILBLACKROCK GLOBAL ALLOCATION FUND	RAPP. DESIGNATO SPAFID S.P.A. (PERANI ELENA)	38.771	F
424	CAPITAL GROUP EMPLOYEE BENEFIT INVESTMENT TRUST	RAPP. DESIGNATO SPAFID S.P.A. (PERANI ELENA)	86.135	F
425	EQUADVISORS TRUST - EQAB DYNAMIC MODERATE GROWTH PORTFOLIO	RAPP. DESIGNATO SPAFID S.P.A. (PERANI ELENA)	18.341	F
426	AVENTIS PASTEUR LIMITED MASTER TRUST SMALL AND MID CAP EUROPE	RAPP. DESIGNATO SPAFID S.P.A. (PERANI ELENA)	17.920	F
427	ODDO AVENIR EUROPE	RAPP. DESIGNATO SPAFID S.P.A. (PERANI ELENA)	4.086.866	F
428	ZURICH INVESTMENTS LIFE S P A	RAPP. DESIGNATO SPAFID S.P.A. (PERANI ELENA)	45.500	F
429	MERCER UNHEGD OVERSEAS SHARES TRUST	RAPP. DESIGNATO SPAFID S.P.A. (PERANI ELENA)	3.145	F
430	AZ FUND 1 AZ EQUITY LONG TERM EQUITY OPPORTUNITIES	RAPP. DESIGNATO SPAFID S.P.A. (PERANI ELENA)	235.000	F
431	MANDARINE UNIQUE SMALL/MID CAPS EUROPE	RAPP. DESIGNATO SPAFID S.P.A. (PERANI ELENA)	550.000	F
432	UNIVERSAL-INVESTMENT-GESSELLSCHAFT MBH ON BEHALF OF FEHO-UNIVERSAL-FONDS	RAPP. DESIGNATO SPAFID S.P.A. (PERANI ELENA)	40.000	F
433	UNIVERSAL-INVESTMENT-GESSELLSCHAFT MBH ON BEHALF OF EPOTIE MASTERFONDS	RAPP. DESIGNATO SPAFID S.P.A. (PERANI ELENA)	17.669	F
434	ZURICH INSURANCE COMPANY LTD - BRANCH ITALIANA	RAPP. DESIGNATO SPAFID S.P.A. (PERANI ELENA)	7.924	F
435	FONDO PENSIONE NAZIONALE A CAPITALIZZAZIONE PER I LAVORATORI DELLE FERROVIE DELLO STATO - EUR	RAPP. DESIGNATO SPAFID S.P.A. (PERANI ELENA)	6.003	F
436	GENERALI SMART FUNDS	RAPP. DESIGNATO SPAFID S.P.A. (PERANI ELENA)	34.727	F
437	MONTSEGUIR CROISSANCE	RAPP. DESIGNATO SPAFID S.P.A. (PERANI ELENA)	108.000	F
438	KOZIMUT CAPITAL MANAGEMENT SGR S P A	RAPP. DESIGNATO SPAFID S.P.A. (PERANI ELENA)	5.200	F
439	VANGUARD INVESTMENT SERIES PUBLIC LIMITED COMPANY	RAPP. DESIGNATO SPAFID S.P.A. (PERANI ELENA)	184.956	F

440	ABU DHABI RETIREMENT PENSIONS AND BENEFITS FUND		RAPP. DESIGNATO SPAFID S.P.A. (PERANI ELENA)	21,187	0,003	F
441	VANGUARD INVESTMENT SERIES PUBLIC LIMITED COMPANY		RAPP. DESIGNATO SPAFID S.P.A. (PERANI ELENA)	29,459	0,003	F
442	MONTSEUR EVOLUTION		RAPP. DESIGNATO SPAFID S.P.A. (PERANI ELENA)	10,580	0,002	F
443	UNIVERSAL-INVESTMENT-GESSELLSCHAFT MBH ON BEHALF OF VE-UNIVERSAL-FONDS		RAPP. DESIGNATO SPAFID S.P.A. (PERANI ELENA)	125,000	0,020	F
444	FOP SYCOMORE LIS OPPORTUNITES		RAPP. DESIGNATO SPAFID S.P.A. (PERANI ELENA)	270,000	0,043	F
445	AXA AA DIVERSEIE INDICIEL 1		RAPP. DESIGNATO SPAFID S.P.A. (PERANI ELENA)	38,542	0,006	F
446	DEVELOPED INTERNATIONAL EQUITY SELECT ETF		RAPP. DESIGNATO SPAFID S.P.A. (PERANI ELENA)	983	0,000	F
447	FIDELITY UCITS II ICAV/FIDELITY MSCI EUROPE INDEX FUND		RAPP. DESIGNATO SPAFID S.P.A. (PERANI ELENA)	969	0,000	F
448	ZURICH INVESTMENTS LIFE S P A		RAPP. DESIGNATO SPAFID S.P.A. (PERANI ELENA)	19,580	0,003	F
448	FIDELITY CONCORD STREET TRUST: FIDELITY SERIES INTERNATIONAL INDEX FUND		RAPP. DESIGNATO SPAFID S.P.A. (PERANI ELENA)	8,392	0,001	F
450	FOP SYCOMORE SHARED GROWTH		RAPP. DESIGNATO SPAFID S.P.A. (PERANI ELENA)	837,290	0,133	F
451	VANGUARD FUNDS PUBLIC LIMITED COMPANY		RAPP. DESIGNATO SPAFID S.P.A. (PERANI ELENA)	9,753	0,002	F
452	PICTET CH INSTITUTIONAL - WORLD EX SWISS EQUITIES TRACKER US TE		RAPP. DESIGNATO SPAFID S.P.A. (PERANI ELENA)	5,232	0,001	F
453	THE MASTER TRUST BANK OF JAPAN, LTD. RE NZAM EURO STOXX 100Y HEDGED (PRIVATELY PLACED INVEST		RAPP. DESIGNATO SPAFID S.P.A. (PERANI ELENA)	44,981	0,007	F
454	FIDELITY SALEM STREET TRUST: FIDELITY TOTAL INTERNATIONAL INDEX FUND		RAPP. DESIGNATO SPAFID S.P.A. (PERANI ELENA)	101,657	0,016	F
455	VANGUARD INVESTMENTS COMMON CONTRACTUAL FD-VANGUARD FTSE DEV EUR EX UK CCF		RAPP. DESIGNATO SPAFID S.P.A. (PERANI ELENA)	25,738	0,004	F
455	CHARLES TAYLOR INTERNATIONAL FUND MANAGERS IOM LIMITED		RAPP. DESIGNATO SPAFID S.P.A. (PERANI ELENA)	811	0,000	F
457	IIFM GLOBAL INDEXED EQUITIES FUND		RAPP. DESIGNATO SPAFID S.P.A. (PERANI ELENA)	488	0,000	F
458	EUROP ASSISTANCE SA		RAPP. DESIGNATO SPAFID S.P.A. (PERANI ELENA)	39,588	0,006	F
459	AXA AVEVNR ENTREPRENEURS		RAPP. DESIGNATO SPAFID S.P.A. (PERANI ELENA)	73,183	0,012	F
460	CHINA LIFE INSURANCE COMPANY LIMITED		RAPP. DESIGNATO SPAFID S.P.A. (PERANI ELENA)	328,623	0,052	F
461	SIX CIRCLES INTERNATIONAL UNCONSTRAINED EQUITY FUND		RAPP. DESIGNATO SPAFID S.P.A. (PERANI ELENA)	27,200	0,004	F
462	CS ADVANTAGE (LUX) GLOBAL GROWTH (EURO) A		RAPP. DESIGNATO SPAFID S.P.A. (PERANI ELENA)	825,000	0,131	F
463	AZ FUND 1 AZ ALLOCATION ITALIAN TREND		RAPP. DESIGNATO SPAFID S.P.A. (PERANI ELENA)	321,000	0,051	F
464	AXA EURO VALEURS RESPONSABLES		RAPP. DESIGNATO SPAFID S.P.A. (PERANI ELENA)	833	0,000	F
466	NATIMIS INTERNATIONAL FUNDS (DUBLIN) PLC		RAPP. DESIGNATO SPAFID S.P.A. (PERANI ELENA)	4,675	0,001	F
467	ORANO ACTIONS ZONE EURO		RAPP. DESIGNATO SPAFID S.P.A. (PERANI ELENA)	11,542	0,002	F
469	ARK LIFE ASSURANCE COMPANY DESIGNATED ACTIVITY COMPANY		RAPP. DESIGNATO SPAFID S.P.A. (PERANI ELENA)	738	0,000	F
469	GLG EUROPEAN LONG-SHORT FUND		RAPP. DESIGNATO SPAFID S.P.A. (PERANI ELENA)	92	0,000	F
470	ETFG PRIME MOBILE PAYMENTS ETF		RAPP. DESIGNATO SPAFID S.P.A. (PERANI ELENA)	1,276,537	0,203	F
471	BERANA SICAV-SIF S.A.		RAPP. DESIGNATO SPAFID S.P.A. (PERANI ELENA)	17,016	0,003	F
472	BEI INSTITUTIONAL MANAGED TRUST - MULTI-STRATEGY ALTERNATIVE FUND		RAPP. DESIGNATO SPAFID S.P.A. (PERANI ELENA)	55,216	0,008	F
473	CONNECTOUT GENERAL LIFE INSURANCE COMPANY		RAPP. DESIGNATO SPAFID S.P.A. (PERANI ELENA)	5,701	0,001	F
474	SINGLE SELECT PLATFORM		RAPP. DESIGNATO SPAFID S.P.A. (PERANI ELENA)	149,700	0,024	F
475	KOI INSTITUTIONAL AFDELING DANICA LINK - INDEKS GLOBALE AKTIER		RAPP. DESIGNATO SPAFID S.P.A. (PERANI ELENA)	2,361	0,000	F
476	ISHARES WHOLESALE SCREENED INTERNATIONAL EQUITY INDEX FUND		RAPP. DESIGNATO SPAFID S.P.A. (PERANI ELENA)	2,671	0,000	F
477	INV. DANISKE INVEST EUROPA INDEKS KL		RAPP. DESIGNATO SPAFID S.P.A. (PERANI ELENA)	13,086	0,002	F
478	NEW YORK STATE COMMON RETIREMENT FUND		RAPP. DESIGNATO SPAFID S.P.A. (PERANI ELENA)	1,432,078	0,228	F
479	INV. DANISKE INVEST EUROPA INDEKS BNP		RAPP. DESIGNATO SPAFID S.P.A. (PERANI ELENA)	5,775	0,001	F
480	BLACKROCK INTERNATIONAL INDEX V.I. FUND OF BLACKROCK VARIABLE SERIES FUNDS, INC.		RAPP. DESIGNATO SPAFID S.P.A. (PERANI ELENA)	5,591	0,001	F
481	TRUST & CUSTODY SERVICES BANK LTD AS TRUSTEE FOR PENSION INVESTMENT FUND TRUST NUMBER 3		RAPP. DESIGNATO SPAFID S.P.A. (PERANI ELENA)	28,548	0,005	F
482	MSCI EQUITY INDEX FUND B - ITALY (MSIF)		RAPP. DESIGNATO SPAFID S.P.A. (PERANI ELENA)	209,651	0,033	F
483	EUROPE RESTRICTED - ACCUMULATING KL		RAPP. DESIGNATO SPAFID S.P.A. (PERANI ELENA)	48,798	0,008	F
484	CHINA LIFE INSURANCE COMPANY LIMITED		RAPP. DESIGNATO SPAFID S.P.A. (PERANI ELENA)	4,538	0,001	F

575	THE HARTFORD RETIREMENT PLAN TRUST FOR US EMPLOYEES		RAPP. DESIGNATO SPAFID S.P.A. (PERANI ELENA)	5.488	0.001	F
576	INVESTINGSPORINGEN NYKREDIT INVEST BALANCED RISK ALLOCATION		RAPP. DESIGNATO SPAFID S.P.A. (PERANI ELENA)	3.383	0.001	F
577	FIRST TRUST IPOX EUROPE EQUITY OPPORTUNITIES ETF		RAPP. DESIGNATO SPAFID S.P.A. (PERANI ELENA)	6.895	0.001	F
578	VONTOBEL NON US EQUITY OFFSHORE MASTER LP		RAPP. DESIGNATO SPAFID S.P.A. (PERANI ELENA)	480.549	0.077	F
579	TACS NON US EQUITY CORE MARKET CONTINUOUS LLC		RAPP. DESIGNATO SPAFID S.P.A. (PERANI ELENA)	9.464	0.002	F
580	THE MATURE CONSERVANCY WORLDWIDE OFFICE		RAPP. DESIGNATO SPAFID S.P.A. (PERANI ELENA)	1.430	0.020	F
581	STANDARD BANK OF SOUTH AFRICA LTD		RAPP. DESIGNATO SPAFID S.P.A. (PERANI ELENA)	3.048	0.000	F
582	NATWEST IDS DEP BNYM RM GLO EQ FUND		RAPP. DESIGNATO SPAFID S.P.A. (PERANI ELENA)	18.425	0.003	F
583	BNY MELLON DT INSL INTERNATIONAL STOCK INDEX FUND		RAPP. DESIGNATO SPAFID S.P.A. (PERANI ELENA)	19.798	0.003	F
584	GOLDMAN SACHS PROFIT SHARING MASTER TRUST		RAPP. DESIGNATO SPAFID S.P.A. (PERANI ELENA)	5.483	0.001	F
585	LEGAL AND GENERAL LICHTS ETF PLC		RAPP. DESIGNATO SPAFID S.P.A. (PERANI ELENA)	7.923	0.001	F
586	NATIONAL BANK FINANCIAL INC		RAPP. DESIGNATO SPAFID S.P.A. (PERANI ELENA)	45.024	0.007	F
587	KAPITALFORENINGEN END INVEST VEREENSINDEXS		RAPP. DESIGNATO SPAFID S.P.A. (PERANI ELENA)	29.500	0.005	F
588	STICHTING DEPOSITARY APG DEVELOPED MARKETS EQUITY POOL		RAPP. DESIGNATO SPAFID S.P.A. (PERANI ELENA)	39.643	0.006	F
589	VANGUARD FTSE ALL WORLD EX US INDEX FUND		RAPP. DESIGNATO SPAFID S.P.A. (PERANI ELENA)	813.398	0.130	F
590	VANGUARD EUROPEAN STOCK INDEX FUND		RAPP. DESIGNATO SPAFID S.P.A. (PERANI ELENA)	922.828	0.147	F
591	WESPATH FUNDS TRUST		RAPP. DESIGNATO SPAFID S.P.A. (PERANI ELENA)	26.496	0.004	F
592	WESPATH FUNDS TRUST		RAPP. DESIGNATO SPAFID S.P.A. (PERANI ELENA)	23.14	0.000	F
593	STICHTING BEDRIJFSPAKSIEFONDUS VOOR DE MEUBELINDUSTRIE EN MEUBELINGBEDRIJVEN		RAPP. DESIGNATO SPAFID S.P.A. (PERANI ELENA)	13.136	0.002	F
594	TMI 2 SOLUTIONS TAX QUALIFIED NUCLEAR DECOMMISSIONING TRUST		RAPP. DESIGNATO SPAFID S.P.A. (PERANI ELENA)	1.978	0.000	F
595	TMI 2 SOLUTIONS TAX QUALIFIED NUCLEAR DECOMMISSIONING TRUST		RAPP. DESIGNATO SPAFID S.P.A. (PERANI ELENA)	1.578	0.000	F
596	INDUSTRIAL ALLIANCE INSURANCE AND FINANCIAL SERVICES INC		RAPP. DESIGNATO SPAFID S.P.A. (PERANI ELENA)	113.000	0.018	F
597	HCM INVESTMENT MANAGEMENT LLC		RAPP. DESIGNATO SPAFID S.P.A. (PERANI ELENA)	1.051	0.000	F
598	CONSOLIDATED EDISON RETIREMENT PLAN		RAPP. DESIGNATO SPAFID S.P.A. (PERANI ELENA)	23.780	0.004	F
599	HARRIS UNIT 1 QUALIFIED NUCLEAR DECOMMISSIONING FUND		RAPP. DESIGNATO SPAFID S.P.A. (PERANI ELENA)	1.533	0.000	F
600	ROBINSON UNIT 2 QUALIFIED NUCLEAR DECOMMISSIONING FUND		RAPP. DESIGNATO SPAFID S.P.A. (PERANI ELENA)	1.828	0.000	F
601	BRUNSWICK UNIT 1 QUALIFIED NUCLEAR DECOMMISSIONING FUND		RAPP. DESIGNATO SPAFID S.P.A. (PERANI ELENA)	1.877	0.000	F
602	BRUNSWICK UNIT 2 QUALIFIED NUCLEAR DECOMMISSIONING FUND		RAPP. DESIGNATO SPAFID S.P.A. (PERANI ELENA)	2.363	0.000	F
603	CENTRAL PENSION FUND OF THE INTERNATIONAL UNION OF OPERATING ENGINEERS AND PARTICIPATING EM		RAPP. DESIGNATO SPAFID S.P.A. (PERANI ELENA)	7.368	0.001	F
604	ARCH REINSURANCE LTD		RAPP. DESIGNATO SPAFID S.P.A. (PERANI ELENA)	2.210	0.000	F
605	NEXTERA ENERGY POINT BEACH LLC NON QUALIFIED DECOMMISSIONING BEACH NUCLEAR PLANT UNITS		RAPP. DESIGNATO SPAFID S.P.A. (PERANI ELENA)	1.511	0.000	F
606	UNIVERSAL SHIPOWNERS MARINE INSURANCE ASSOCIATION LIMITED		RAPP. DESIGNATO SPAFID S.P.A. (PERANI ELENA)	1.169	0.000	F
607	STICHTING PENSIEFONDUS NOTARIAAT		RAPP. DESIGNATO SPAFID S.P.A. (PERANI ELENA)	12.796	0.002	F
608	DWS INVESTMENT GMBH ON BEHALF OF DEUTSCHE DCG EQ		RAPP. DESIGNATO SPAFID S.P.A. (PERANI ELENA)	3.861	0.001	F
609	PANAGORA DIVERSIFIED RISK MULTI ASSET FUND LTD		RAPP. DESIGNATO SPAFID S.P.A. (PERANI ELENA)	11.621	0.002	F
610	MANULIFE MULTIFACTOR DEVELOPED INTERNATIONAL INDEX ETF		RAPP. DESIGNATO SPAFID S.P.A. (PERANI ELENA)	12.548	0.002	F
611	STICHTING DEPOSITARY APG DEVELOPED MARKETS EQUITY POOL		RAPP. DESIGNATO SPAFID S.P.A. (PERANI ELENA)	1.374.618	0.218	F
612	MOTHER CARRINI HEALTH FOUNDATION INC		RAPP. DESIGNATO SPAFID S.P.A. (PERANI ELENA)	3.435	0.001	F
613	INVESCO MARKETS II PLC		RAPP. DESIGNATO SPAFID S.P.A. (PERANI ELENA)	437	0.000	F
614	INVESCO MARKETS II PLC		RAPP. DESIGNATO SPAFID S.P.A. (PERANI ELENA)	4.941	0.001	F
615	ZKW DEAM SPK		RAPP. DESIGNATO SPAFID S.P.A. (PERANI ELENA)	13.000	0.002	F
616	TXU GENERATION COMPANY LP QUAL NUCLEAR DECOMMISSIONING TRUS		RAPP. DESIGNATO SPAFID S.P.A. (PERANI ELENA)	996	0.000	F
617	FIDELITY SAI INTERNATIONAL INDEX FUND		RAPP. DESIGNATO SPAFID S.P.A. (PERANI ELENA)	122.635	0.020	F
618	SHELL CANADA 2007 PENSION PLAN 400		RAPP. DESIGNATO SPAFID S.P.A. (PERANI ELENA)	3.485	0.001	F
619	SHELL CANADA 2007 PENSION PLAN		RAPP. DESIGNATO SPAFID S.P.A. (PERANI ELENA)	4.518	0.001	F

620	PANAGORA RISK PARITY MULTI ASSET MASTER FUND LTD	RAPP. DESIGNATO SPAFID S.P.A. (PERANI ELENA)	11,847	0.002	F
621	THE BANK OF NEW YORK MELLON EMPLOYEE BENEFIT COLLECTIVE INV	RAPP. DESIGNATO SPAFID S.P.A. (PERANI ELENA)	64,693	0.010	F
622	BNYM MELLON INSL INTERNATIONAL STOCK INDEX FUND	RAPP. DESIGNATO SPAFID S.P.A. (PERANI ELENA)	38,874	0.006	F
623	BNYM MELLON DB SI INTERNATIONAL STOCK INDEX FUND	RAPP. DESIGNATO SPAFID S.P.A. (PERANI ELENA)	214,927	0.034	F
624	THE BANK OF NEW YORK MELLON EMPLOYEE BENEFIT COLLECTIVE INV	RAPP. DESIGNATO SPAFID S.P.A. (PERANI ELENA)	31,280	0.005	F
625	BNYM MELLON CF SI INTERNATIONAL STOCK INDEX FUND	RAPP. DESIGNATO SPAFID S.P.A. (PERANI ELENA)	27,915	0.004	F
626	1895 FONDS FGR	RAPP. DESIGNATO SPAFID S.P.A. (PERANI ELENA)	59,774	0.010	F
627	1895 FONDS FGR	RAPP. DESIGNATO SPAFID S.P.A. (PERANI ELENA)	23,990	0.004	F
628	KAPITALFORENINGEN INVESTIN PRO WELLYN WORLD EQUITY INDEX	RAPP. DESIGNATO SPAFID S.P.A. (PERANI ELENA)	67,246	0.011	F
629	INCO GLOBAL PUBLIC EQUITY LP	RAPP. DESIGNATO SPAFID S.P.A. (PERANI ELENA)	19,783	0.003	F
630	SAN FRANCISCO CITY AND COUNTY EMPLOYEES RETIREMENT SYSTEM	RAPP. DESIGNATO SPAFID S.P.A. (PERANI ELENA)	97,422	0.016	F
631	INVESCO INTERNATIONAL DEVELOPED DYNAMIC MULTIFACTOR ETF	RAPP. DESIGNATO SPAFID S.P.A. (PERANI ELENA)	3,639	0.001	F
632	THE COMMONWEALTH FUND	RAPP. DESIGNATO SPAFID S.P.A. (PERANI ELENA)	134	0.000	F
633	BCT POOLED INVESTMENT FUND SERIES SMART EUROPEAN EQUITY FUND	RAPP. DESIGNATO SPAFID S.P.A. (PERANI ELENA)	3,259	0.001	F
634	FOREST FOUNDATION	RAPP. DESIGNATO SPAFID S.P.A. (PERANI ELENA)	299	0.000	F
635	STEWARDSHIP PARA GLB	RAPP. DESIGNATO SPAFID S.P.A. (PERANI ELENA)	471	0.000	F
636	AZL MSCI GLOBAL EQUITY INDEX FUND	RAPP. DESIGNATO SPAFID S.P.A. (PERANI ELENA)	2,299	0.000	F
637	BNY MELLON INTERNATIONAL EQUITY ETF	RAPP. DESIGNATO SPAFID S.P.A. (PERANI ELENA)	864	0.000	F
638	XTRACKERS MSCI KOKUSAI EQUITY ETF	RAPP. DESIGNATO SPAFID S.P.A. (PERANI ELENA)	5,202	0.001	F
639	IQ CANDRIAM ESG INTERNATIONAL EQUITY ETF	RAPP. DESIGNATO SPAFID S.P.A. (PERANI ELENA)	7,373	0.001	F
640	XTRACKERS MSCI ALL WORLD EXEC US HEDGED EQUITY ETF	RAPP. DESIGNATO SPAFID S.P.A. (PERANI ELENA)	2,031	0.000	F
641	STATE OF WISCONSIN INVESTMENT BOARD	RAPP. DESIGNATO SPAFID S.P.A. (PERANI ELENA)	21,400	0.003	F
642	STATE OF WISCONSIN INVESTMENT BOARD	RAPP. DESIGNATO SPAFID S.P.A. (PERANI ELENA)	12,004	0.002	F
643	STATE OF WISCONSIN INVESTMENT BOARD	RAPP. DESIGNATO SPAFID S.P.A. (PERANI ELENA)	89,371	0.014	F
644	STATE OF WISCONSIN INVESTMENT BOARD	RAPP. DESIGNATO SPAFID S.P.A. (PERANI ELENA)	19,929	0.003	F
645	AIB GROUP IRISH PENSION SCHEME	RAPP. DESIGNATO SPAFID S.P.A. (PERANI ELENA)	12,028	0.002	F
646	THE BANK OF KOREA	RAPP. DESIGNATO SPAFID S.P.A. (PERANI ELENA)	409	0.000	F
647	BANK OF KOREA	RAPP. DESIGNATO SPAFID S.P.A. (PERANI ELENA)	1	0.000	F
648	GOVERNMENT EMPLOYEES PENSION FUND	RAPP. DESIGNATO SPAFID S.P.A. (PERANI ELENA)	11,993	0.002	F
649	BANK OF KOREA	RAPP. DESIGNATO SPAFID S.P.A. (PERANI ELENA)	20,416	0.003	F
650	THE HARTFORD ROMAN CATHOLIC DIOCESAN CORPORATION RETIREMENT	RAPP. DESIGNATO SPAFID S.P.A. (PERANI ELENA)	177	0.000	F
651	PUBLIC EMPLOYEES RETIREMENT SYSTEM OF MISSISSIPPI	RAPP. DESIGNATO SPAFID S.P.A. (PERANI ELENA)	59,865	0.010	F
652	INVESSO FTSE INTERNATIONAL LOW BETA EQUAL WEIGHT ETF	RAPP. DESIGNATO SPAFID S.P.A. (PERANI ELENA)	585	0.000	F
653	SIEMENS EMU EQUITIES	RAPP. DESIGNATO SPAFID S.P.A. (PERANI ELENA)	31,469	0.005	F
654	STATE OF WISCONSIN INVESTMENT BOARD	RAPP. DESIGNATO SPAFID S.P.A. (PERANI ELENA)	107,519	0.017	F
655	INVESSO FTSE RARE DEVELOPED MARKET'S EX US SMALL MID ETF	RAPP. DESIGNATO SPAFID S.P.A. (PERANI ELENA)	16,958	0.003	F
656	GREAT WEST INTERNATIONAL INDEX FUND	RAPP. DESIGNATO SPAFID S.P.A. (PERANI ELENA)	23,105	0.004	F
657	VIRGINIA RETIREMENT SYSTEM	RAPP. DESIGNATO SPAFID S.P.A. (PERANI ELENA)	2,207	0.000	F
658	BANK OF KOREA	RAPP. DESIGNATO SPAFID S.P.A. (PERANI ELENA)	230	0.000	F
659	INTERNATIONAL EQUITY INDEX FUND	RAPP. DESIGNATO SPAFID S.P.A. (PERANI ELENA)	30,601	0.005	F
660	THE SEVENTH SWEDISH NATIONAL PENSION FUND AP 7 EQUITY FUN	RAPP. DESIGNATO SPAFID S.P.A. (PERANI ELENA)	281,734	0.045	F
661	THE SEVENTH SWEDISH NATIONAL PENSION FUND AP 7 EQUITY FUN	RAPP. DESIGNATO SPAFID S.P.A. (PERANI ELENA)	123,577	0.020	F
662	SEVENTH SWEDISH NATIONAL PENSION FUND AP 7 EQUITY FUN	RAPP. DESIGNATO SPAFID S.P.A. (PERANI ELENA)	137,548	0.022	F
663	ENSGN PEAK ADVISORS INC	RAPP. DESIGNATO SPAFID S.P.A. (PERANI ELENA)	14,422	0.002	F
664	INTERNATIONAL BANK FOR RECONSTRUCTION AND DEVELOPMENT	RAPP. DESIGNATO SPAFID S.P.A. (PERANI ELENA)	3,696	0.001	F

665	INTERNATIONAL BANK FOR RECONSTRUCTION AND DEVELOPMENT	RAPP. DESIGNATO SPAFID S.P.A. (PERANI ELENA)	748	0,000	F
666	INTERNATIONAL BANK FOR RECONSTRUCTION AND DEVELOPMENT	RAPP. DESIGNATO SPAFID S.P.A. (PERANI ELENA)	1.931	0,000	F
667	BLACKROCK GLOBAL FUNDS	RAPP. DESIGNATO SPAFID S.P.A. (PERANI ELENA)	377.436	0,050	F
668	STANLIB FUNDS LIMITED	RAPP. DESIGNATO SPAFID S.P.A. (PERANI ELENA)	3.000	0,000	F
669	GOLDMAN SACHS MARKETBETA INTERNATIONAL EQUITY ETF	RAPP. DESIGNATO SPAFID S.P.A. (PERANI ELENA)	9.653	0,002	F
670	ARB PENSION FUND	RAPP. DESIGNATO SPAFID S.P.A. (PERANI ELENA)	2.016	0,000	F
671	STICHTING PENSIOENFONDS RAIL AND OPENBAAR VERVOER	RAPP. DESIGNATO SPAFID S.P.A. (PERANI ELENA)	18.528	0,003	F
672	INVESCO MARKETS II PLC	RAPP. DESIGNATO SPAFID S.P.A. (PERANI ELENA)	76	0,000	F
673	INVESCO MARKETS II PLC	RAPP. DESIGNATO SPAFID S.P.A. (PERANI ELENA)	199	0,000	F
674	IQ 50 PERCENT HEDGED FTSE INTERNATIONAL ETF	RAPP. DESIGNATO SPAFID S.P.A. (PERANI ELENA)	9.337	0,001	F
675	GOLDMAN SACHS ACTIVEBETA INTERNATIONAL EQUITY ETF	RAPP. DESIGNATO SPAFID S.P.A. (PERANI ELENA)	26.123	0,004	F
676	GOLDMAN SACHS ACTIVEBETA EUROPE EQUITY ETF	RAPP. DESIGNATO SPAFID S.P.A. (PERANI ELENA)	210	0,000	F
677	AXA MPS FINANCIAL DESIGNATED ACTIVITY CO	RAPP. DESIGNATO SPAFID S.P.A. (PERANI ELENA)	500.000	0,040	F
678	BLACKROCK GLOBAL FUNDS	RAPP. DESIGNATO SPAFID S.P.A. (PERANI ELENA)	186.796	0,028	F
679	BLACKROCK GLOBAL FUNDS	RAPP. DESIGNATO SPAFID S.P.A. (PERANI ELENA)	6.970	0,001	F
680	BLACKROCK GLOBAL FUNDS	RAPP. DESIGNATO SPAFID S.P.A. (PERANI ELENA)	57.500	0,009	F
681	XTRACKERS MSCI EUROZONE HEDGED EQUITY ETF	RAPP. DESIGNATO SPAFID S.P.A. (PERANI ELENA)	1.039	0,000	F
682	EMPLOYEES RETIREMENT SYSTEM OF THE CITY OF BALTIMORE	RAPP. DESIGNATO SPAFID S.P.A. (PERANI ELENA)	707	0,000	F
683	NOVA INTERNATIONAL INDEX PORTFOLIO	RAPP. DESIGNATO SPAFID S.P.A. (PERANI ELENA)	82.721	0,010	F
684	THE AMERICAN UNIVERSITY IN CAIRO	RAPP. DESIGNATO SPAFID S.P.A. (PERANI ELENA)	3.817	0,001	F
685	NEXTERA ENERGY DUANE ARNOLD LLC	RAPP. DESIGNATO SPAFID S.P.A. (PERANI ELENA)	336	0,000	F
686	ARIZONA PSPRS TRUST	RAPP. DESIGNATO SPAFID S.P.A. (PERANI ELENA)	36.871	0,006	F
687	SEMIRA ENERGY PENSION MASTER TRUST	RAPP. DESIGNATO SPAFID S.P.A. (PERANI ELENA)	8.767	0,001	F
688	TEACHERS RETIREMENT SYSTEM OF LOUISIANA	RAPP. DESIGNATO SPAFID S.P.A. (PERANI ELENA)	2.275	0,000	F
689	STANLIB FUNDS LIMITED	RAPP. DESIGNATO SPAFID S.P.A. (PERANI ELENA)	118.693	0,016	F
690	INVESTINGSPFORENING LAEGERNES INVEST LI AKTIER GLOBALE	RAPP. DESIGNATO SPAFID S.P.A. (PERANI ELENA)	1.839	0,000	F
691	KAPITALFORENINGEN LAEGERNES INVEST KJ AKTIER GLOBALE INDENYKREDIT PORTEFOELJE ADMINISTRATI	RAPP. DESIGNATO SPAFID S.P.A. (PERANI ELENA)	7.725	0,001	F
692	BLACKROCK LIFE LTD	RAPP. DESIGNATO SPAFID S.P.A. (PERANI ELENA)	10.875	0,002	F
693	BLACKROCK LIFE LTD	RAPP. DESIGNATO SPAFID S.P.A. (PERANI ELENA)	3.105	0,000	F
694	XTRACKERS MSCI EUROPE HEDGED EQUITY ETF	RAPP. DESIGNATO SPAFID S.P.A. (PERANI ELENA)	22.344	0,004	F
695	INVESCO PUREBETA FTSE DEVELOPED EX NORTH AMERICA ETF	RAPP. DESIGNATO SPAFID S.P.A. (PERANI ELENA)	183	0,000	F
696	GOVERNMENT EMPLOYEES PENSION FUND	RAPP. DESIGNATO SPAFID S.P.A. (PERANI ELENA)	43.179	0,007	F
697	XTRACKERS MSCI EAFE HEDGED EQUITY ETF	RAPP. DESIGNATO SPAFID S.P.A. (PERANI ELENA)	100.648	0,016	F
698	PANAGORA GROUP TRUST	RAPP. DESIGNATO SPAFID S.P.A. (PERANI ELENA)	12.648	0,002	F
699	SPARTAN INTERNATIONAL INDEX FUND	RAPP. DESIGNATO SPAFID S.P.A. (PERANI ELENA)	922.905	0,147	F
700	BELLSOUTH CORP RFA VEGA TRUST	RAPP. DESIGNATO SPAFID S.P.A. (PERANI ELENA)	5.168	0,001	F
701	EUROPEAN CENTRAL BANK	RAPP. DESIGNATO SPAFID S.P.A. (PERANI ELENA)	22.516	0,004	F
702	BNY MELLON INTERNATIONAL STOCK INDEX FUND	RAPP. DESIGNATO SPAFID S.P.A. (PERANI ELENA)	14.398	0,002	F
703	MANVILLE PERSONAL INJURY SETTLEMENT TRUST	RAPP. DESIGNATO SPAFID S.P.A. (PERANI ELENA)	1.859	0,000	F
704	SHELL PENSION TRUST	RAPP. DESIGNATO SPAFID S.P.A. (PERANI ELENA)	10.189	0,002	F
705	THE BOARD OF REGENTS OF THE UNIVERSITY OF TEXAS SYSTEM	RAPP. DESIGNATO SPAFID S.P.A. (PERANI ELENA)	1.318.315	0,210	F
706	EASTSPRING INVESTMENTS	RAPP. DESIGNATO SPAFID S.P.A. (PERANI ELENA)	618	0,000	F
707	PUBLIC SERVICE ENTERPRISE GROUP INCORPORATED MASTER DEFINED TRUST	RAPP. DESIGNATO SPAFID S.P.A. (PERANI ELENA)	633.095	0,101	F
708	BAZT	RAPP. DESIGNATO SPAFID S.P.A. (PERANI ELENA)	331.960	0,053	F
709	EUROPEAN CENTRAL BANK	RAPP. DESIGNATO SPAFID S.P.A. (PERANI ELENA)	26.688	0,004	F

755	TEXAS EDUCATION AGENCY		RAPP. DESIGNATO SPAFID S.P.A. (PERANI ELENA)	3.438	0,001	F
756	BLACKROCK SOLUTIONS FUNDS ICAY		RAPP. DESIGNATO SPAFID S.P.A. (PERANI ELENA)	51.867	0,008	F
757	THE BANK OF NEW YORK MELLON INTERNATIONAL LIMITED AS TRUS PED WORLD FOSSIL FUEL SCREENED EQUITY		RAPP. DESIGNATO SPAFID S.P.A. (PERANI ELENA)	2.782	0,000	F
758	PENSION RESERVES INVESTMENT TRUST FUND		RAPP. DESIGNATO SPAFID S.P.A. (PERANI ELENA)	99.509	0,016	F
759	PUBLIC EMPLOYEES RETIREMENT SYSTEM OF MISSISSIPPI		RAPP. DESIGNATO SPAFID S.P.A. (PERANI ELENA)	4.933	0,001	F
760	DUKE ENERGY QUALIFIED NUCLEAR DECOMMISSIONING		RAPP. DESIGNATO SPAFID S.P.A. (PERANI ELENA)	16.251	0,003	F
761	QUALITY EDUCATION FUND		RAPP. DESIGNATO SPAFID S.P.A. (PERANI ELENA)	792	0,000	F
762	INDIANA PUBLIC RETIREMENT SYSTEM		RAPP. DESIGNATO SPAFID S.P.A. (PERANI ELENA)	9.164	0,001	F
763	PUBLIC EMPLOYEES RETIREMENT ASSOCIATION OF NEW MEXICO		RAPP. DESIGNATO SPAFID S.P.A. (PERANI ELENA)	8.987	0,001	F
764	BOARD OF PENSIONS OF THE EVANGELICAL LUTHERAN CHURCH IN AMERICA		RAPP. DESIGNATO SPAFID S.P.A. (PERANI ELENA)	1	0,000	F
765	BOARD OF PENSIONS OF THE EVANGELICAL LUTHERAN CHURCH IN AMERICA		RAPP. DESIGNATO SPAFID S.P.A. (PERANI ELENA)	1	0,000	F
766	THE STATE OF CONNECTICUT ACTING THROUGH ITS TREASURER		RAPP. DESIGNATO SPAFID S.P.A. (PERANI ELENA)	82.807	0,010	F
767	MESPATH FUNDS TRUST		RAPP. DESIGNATO SPAFID S.P.A. (PERANI ELENA)	185.881	0,030	F
768	UPS GROUP TRUST		RAPP. DESIGNATO SPAFID S.P.A. (PERANI ELENA)	8.448	0,001	F
769	UPS GROUP TRUST		RAPP. DESIGNATO SPAFID S.P.A. (PERANI ELENA)	30.131	0,005	F
770	PGIM GIMA INTERNATIONAL DEVELOPED MARKETS INDEX FUND		RAPP. DESIGNATO SPAFID S.P.A. (PERANI ELENA)	1.980	0,000	F
771	ENERGY INSURANCE MUTUAL LIMITED		RAPP. DESIGNATO SPAFID S.P.A. (PERANI ELENA)	2.635	0,000	F
772	METROPOLITAN LIFE INSURANCE COMPANY		RAPP. DESIGNATO SPAFID S.P.A. (PERANI ELENA)	5.623	0,001	F
773	METROPOLITAN LIFE INSURANCE COMPANY		RAPP. DESIGNATO SPAFID S.P.A. (PERANI ELENA)	11.742	0,002	F
774	AMUNDI DIVIDENDO ITALIA		RAPP. DESIGNATO SPAFID S.P.A. (PERANI ELENA)	393.000	0,055	F
775	AMUNDI BEST SELECTION PLUS		RAPP. DESIGNATO SPAFID S.P.A. (PERANI ELENA)	17.486	0,003	F
776	AMUNDI BEST SELECTION TOP		RAPP. DESIGNATO SPAFID S.P.A. (PERANI ELENA)	8.940	0,001	F
777	AMUNDI OBIETTIVO RISPARMIO 2022		RAPP. DESIGNATO SPAFID S.P.A. (PERANI ELENA)	903	0,000	F
778	AMUNDI OBIETTIVO RISPARMIO 2022		RAPP. DESIGNATO SPAFID S.P.A. (PERANI ELENA)	3.933	0,001	F
779	AMUNDI OBIETTIVO RISPARMIO 2022 DUJ		RAPP. DESIGNATO SPAFID S.P.A. (PERANI ELENA)	946	0,000	F
780	AMUNDI OBIETTIVO CRESCITA 2022 DUJ		RAPP. DESIGNATO SPAFID S.P.A. (PERANI ELENA)	4.202	0,001	F
781	AMUNDI OBIETTIVO RISPARMIO 2022 TRE		RAPP. DESIGNATO SPAFID S.P.A. (PERANI ELENA)	535	0,000	F
782	AMUNDI VALORE ITALIA PIR		RAPP. DESIGNATO SPAFID S.P.A. (PERANI ELENA)	180.000	0,029	F
783	AMUNDI BEST SELECTION CLASSIC		RAPP. DESIGNATO SPAFID S.P.A. (PERANI ELENA)	14.186	0,002	F
784	AMUNDI OBIETTIVO RISPARMIO 2022 QUATTRO		RAPP. DESIGNATO SPAFID S.P.A. (PERANI ELENA)	831	0,000	F
785	AMUNDI ACCUMULAZIONE ITALIA PIR 2023		RAPP. DESIGNATO SPAFID S.P.A. (PERANI ELENA)	111.300	0,018	F
786	AMUNDI PROGETTO INCOME 2026 DUJ		RAPP. DESIGNATO SPAFID S.P.A. (PERANI ELENA)	6.493	0,001	F
787	AMUNDI PRIVATE FINANZA DIGITALE 2025		RAPP. DESIGNATO SPAFID S.P.A. (PERANI ELENA)	4.355	0,001	F
788	AMUNDI PROGETTO INCOME 2025		RAPP. DESIGNATO SPAFID S.P.A. (PERANI ELENA)	7.557	0,001	F
789	AMUNDI PROGETTO INCOME 2026		RAPP. DESIGNATO SPAFID S.P.A. (PERANI ELENA)	4.149	0,001	F
790	AMUNDI INDEX MSCI JAPAN		RAPP. DESIGNATO SPAFID S.P.A. (PERANI ELENA)	76.446	0,012	F
791	AMUNDI MSCI EUROPE EX UK		RAPP. DESIGNATO SPAFID S.P.A. (PERANI ELENA)	294	0,000	F
792	AMUNDI FUNDS EUROPEAN EQUITY SMALL CAP		RAPP. DESIGNATO SPAFID S.P.A. (PERANI ELENA)	564.625	0,088	F
793	AMUNDI FUNDS EUROPE EQUITY RISK PARITY		RAPP. DESIGNATO SPAFID S.P.A. (PERANI ELENA)	15.777	0,003	F
794	BLOOM FUNDS - BDL TRANSITION		RAPP. DESIGNATO SPAFID S.P.A. (PERANI ELENA)	38.900	0,006	F
795	AMUNDI INDEX EQUITY GLOBAL MULTI-SMART ALLOCATION SCIENTIFIC BETA		RAPP. DESIGNATO SPAFID S.P.A. (PERANI ELENA)	875	0,000	F
796	AMUNDI FUNDS GLOBAL MULTI-ASSET		RAPP. DESIGNATO SPAFID S.P.A. (PERANI ELENA)	31.836	0,005	F
797	AMUNDI MSCI WORLD ESG UNIVERSAL SELECT		RAPP. DESIGNATO SPAFID S.P.A. (PERANI ELENA)	116	0,000	F
798	CLEOME INDEX EMU EQUITIES		RAPP. DESIGNATO SPAFID S.P.A. (PERANI ELENA)	21.873	0,003	F
799	AMUNDI FUNDS EUROLAND EQUITY		RAPP. DESIGNATO SPAFID S.P.A. (PERANI ELENA)	4.355.658	0,684	F

800	AMUNDI FUNDS EURO MULTIASSET TARGET INC	RAPP. DESIGNATO SPAFID S.P.A. (PERANI ELENA)	74.016	F
801	AMUNDI FUNDS GLOBAL PERSPECTIVES	RAPP. DESIGNATO SPAFID S.P.A. (PERANI ELENA)	31,446	F
802	LOMBARD ODER FUNDS EUROPE RESPONSIBLE EQUITY ENHANCED	RAPP. DESIGNATO SPAFID S.P.A. (PERANI ELENA)	2,604	F
803	AMUNDI PRIME EUROPE - UCITS ETF DR	RAPP. DESIGNATO SPAFID S.P.A. (PERANI ELENA)	744	F
804	AMUNDI FUNDS EQUITY EUROPE CONSERVATIVE	RAPP. DESIGNATO SPAFID S.P.A. (PERANI ELENA)	202,000	F
805	CLEOME INDEX EUROPE EQUITIES	RAPP. DESIGNATO SPAFID S.P.A. (PERANI ELENA)	37,706	F
806	AMUNDI FUNDS EQUITY EURO RISK PARITY	RAPP. DESIGNATO SPAFID S.P.A. (PERANI ELENA)	188,006	F
807	AMUNDI FDS GLOBAL MULTIASSET TARGET INC	RAPP. DESIGNATO SPAFID S.P.A. (PERANI ELENA)	27,484	F
808	PRI MONETA BEST OF FRANCE	RAPP. DESIGNATO SPAFID S.P.A. (PERANI ELENA)	149,500	F
809	AMUNDI FDS GLOB MULTIASSET CONSERVATIVE	RAPP. DESIGNATO SPAFID S.P.A. (PERANI ELENA)	123,970	F
810	LOF GLOBAL FINTECH	RAPP. DESIGNATO SPAFID S.P.A. (PERANI ELENA)	370,000	F
811	AMUNDI MSCI EUROPE ESG UNIVERSAL SELECT	RAPP. DESIGNATO SPAFID S.P.A. (PERANI ELENA)	90	F
812	LO FUNDS - CONTINENTAL EUROPE SMALL & MID LEADERS 18.06.2017	RAPP. DESIGNATO SPAFID S.P.A. (PERANI ELENA)	535,000	F
813	RO LUX MONTHLY INVEST POOL AMUNDI	RAPP. DESIGNATO SPAFID S.P.A. (PERANI ELENA)	3,462	F
814	AMUNDI MSCI EMU ESG UNIVERSAL SELECT	RAPP. DESIGNATO SPAFID S.P.A. (PERANI ELENA)	522	F
815	AMUNDI FUNDS TOP EUROPEAN PLAYERS	RAPP. DESIGNATO SPAFID S.P.A. (PERANI ELENA)	623,859	F
816	AMUNDI PRIME EUROZONE	RAPP. DESIGNATO SPAFID S.P.A. (PERANI ELENA)	7,741	F
817	AMUNDI PRIME GLOBAL - UCITS ETF DR	RAPP. DESIGNATO SPAFID S.P.A. (PERANI ELENA)	1,511	F
818	AMUNDI INDEX MSCI EUROPE	RAPP. DESIGNATO SPAFID S.P.A. (PERANI ELENA)	36,163	F
819	AMUNDI FUNDS MULTI ASSET CONSERVATIVE	RAPP. DESIGNATO SPAFID S.P.A. (PERANI ELENA)	18,477	F
820	AMUNDI EURO ISTOIX CLIMATE PARIS ALIGNED PAB	RAPP. DESIGNATO SPAFID S.P.A. (PERANI ELENA)	1,404	F
821	AMUNDI INDEX MSCI WORLD	RAPP. DESIGNATO SPAFID S.P.A. (PERANI ELENA)	14,818	F
822	EDMOND DE ROTHSCHILD FUND EUROPE SYNERGY	RAPP. DESIGNATO SPAFID S.P.A. (PERANI ELENA)	141,990	F
823	EDMOND DE ROTHSCHILD FUND EQUITY OPPORTUNITIES	RAPP. DESIGNATO SPAFID S.P.A. (PERANI ELENA)	24,640	F
824	VISION FUND - EUROPE GROWTH	RAPP. DESIGNATO SPAFID S.P.A. (PERANI ELENA)	272,732	F
825	AMUNDI DISCOUNT BALANCED	RAPP. DESIGNATO SPAFID S.P.A. (PERANI ELENA)	7,176	F
826	AMUNDI DISCOUNT BALANCED	RAPP. DESIGNATO SPAFID S.P.A. (PERANI ELENA)	3,267	F
827	GARANTIFONDS	RAPP. DESIGNATO SPAFID S.P.A. (PERANI ELENA)	1,085	F
828	SUDINVEST 29	RAPP. DESIGNATO SPAFID S.P.A. (PERANI ELENA)	5,442	F
829	AMUNDI EUROACTIEN	RAPP. DESIGNATO SPAFID S.P.A. (PERANI ELENA)	53,274	F
830	AMUNDI WELTPORTFOLIO	RAPP. DESIGNATO SPAFID S.P.A. (PERANI ELENA)	9,833	F
831	VPV-SPEZIAL AMUNDI	RAPP. DESIGNATO SPAFID S.P.A. (PERANI ELENA)	3,547	F
832	PVX-CAPIMOSTE-PROROGÉ	RAPP. DESIGNATO SPAFID S.P.A. (PERANI ELENA)	54,000	F
833	270. POSTE AVEINR	RAPP. DESIGNATO SPAFID S.P.A. (PERANI ELENA)	1,436,500	F
834	QUADRICE PATRIMOINE	RAPP. DESIGNATO SPAFID S.P.A. (PERANI ELENA)	15,500	F
835	RICHIEU HARMONIES	RAPP. DESIGNATO SPAFID S.P.A. (PERANI ELENA)	11,000	F
836	QUADRICE MULTICARS EUROPE	RAPP. DESIGNATO SPAFID S.P.A. (PERANI ELENA)	75,000	F
837	AMPLÉGEST ACT'INTL	RAPP. DESIGNATO SPAFID S.P.A. (PERANI ELENA)	160,000	F
838	TOCQUEVILLE CROISSANCE EURO ISR	RAPP. DESIGNATO SPAFID S.P.A. (PERANI ELENA)	920,405	F
839	LEPAIN ACTIONS MIDCAP	RAPP. DESIGNATO SPAFID S.P.A. (PERANI ELENA)	601,000	F
840	AMPLÉGEST LONG SHORT	RAPP. DESIGNATO SPAFID S.P.A. (PERANI ELENA)	61,693	F
841	FEDERAL OPTIMAL PLUS ESG	RAPP. DESIGNATO SPAFID S.P.A. (PERANI ELENA)	224,300	F
842	CPR EUROPE NOUVELLE	RAPP. DESIGNATO SPAFID S.P.A. (PERANI ELENA)	127,427	F
843	AMUNDI ACTIONS EUROPE ISR	RAPP. DESIGNATO SPAFID S.P.A. (PERANI ELENA)	7,545	F
844	GREAT EUROPEAN MODELS	RAPP. DESIGNATO SPAFID S.P.A. (PERANI ELENA)	322,901	F

866	MULTI STARS SICAV	RAPP. DESIGNATO SPAFID S.P.A. (PERANI ELENA)	47,300	0,006	F
867	ASSET MANAGEMENT EXCHANGE UCITS CCF	RAPP. DESIGNATO SPAFID S.P.A. (PERANI ELENA)	5,266	0,001	F
868	STICHTING PENSIEFONDEN ING.	RAPP. DESIGNATO SPAFID S.P.A. (PERANI ELENA)	27,969	0,004	F
869	LEGAL AND GENERAL CCF	RAPP. DESIGNATO SPAFID S.P.A. (PERANI ELENA)	1,252	0,000	F
870	LEGAL AND GENERAL CCF	RAPP. DESIGNATO SPAFID S.P.A. (PERANI ELENA)	2,109	0,000	F
871	SCHLUMBERGER COMMON INVESTMENT FUND	RAPP. DESIGNATO SPAFID S.P.A. (PERANI ELENA)	16,515	0,003	F
872	GIC PRIVATE LIMITED	RAPP. DESIGNATO SPAFID S.P.A. (PERANI ELENA)	253,442	0,040	F
873	GIC PRIVATE LIMITED	RAPP. DESIGNATO SPAFID S.P.A. (PERANI ELENA)	32,894	0,005	F
874	BANK OF BOTSWANA	RAPP. DESIGNATO SPAFID S.P.A. (PERANI ELENA)	3,265	0,001	F
875	THE PUBLIC INSTITUTION FOR SOCIAL SECURITY	RAPP. DESIGNATO SPAFID S.P.A. (PERANI ELENA)	102,610	0,016	F
876	GENERAL ORGANISATION FOR SOCIAL INSURANCE	RAPP. DESIGNATO SPAFID S.P.A. (PERANI ELENA)	14,888	0,002	F
877	GENERAL ORGANISATION FOR SOCIAL INSURANCE	RAPP. DESIGNATO SPAFID S.P.A. (PERANI ELENA)	139,552	0,022	F
878	GENERAL ORGANISATION FOR SOCIAL INSURANCE	RAPP. DESIGNATO SPAFID S.P.A. (PERANI ELENA)	76,974	0,012	F
879	INTERNATIONAL MONETARY FUND RETIRED STAFF BENEFITS INVESTMENT ACCOUNT 006	RAPP. DESIGNATO SPAFID S.P.A. (PERANI ELENA)	283	0,000	F
880	WHEELS COMMON INVESTMENT FUND TRUSTEES LIMITED	RAPP. DESIGNATO SPAFID S.P.A. (PERANI ELENA)	8,545	0,001	F
881	LOS ANGELES CITY EMPLOYEES RETIREMENT SYSTEM	RAPP. DESIGNATO SPAFID S.P.A. (PERANI ELENA)	3,000	0,000	F
882	LOS ANGELES CITY EMPLOYEES RETIREMENT SYSTEM	RAPP. DESIGNATO SPAFID S.P.A. (PERANI ELENA)	44,034	0,007	F
883	SPARTAN GROUP TRUST FOR EMPLOYEE BENEFIT PLANS.	RAPP. DESIGNATO SPAFID S.P.A. (PERANI ELENA)	194,759	0,031	F
884	CHEVRON UK PENSION PLAN.	RAPP. DESIGNATO SPAFID S.P.A. (PERANI ELENA)	2,607	0,000	F
885	IBM DIVERSIFIED GLOBAL EQUITY FUND	RAPP. DESIGNATO SPAFID S.P.A. (PERANI ELENA)	9,089	0,001	F
886	DIC LISTED EQUITIES FUND	RAPP. DESIGNATO SPAFID S.P.A. (PERANI ELENA)	2,765	0,000	F
887	STICHTING PENSIEFONDEN SAJITARIUS	RAPP. DESIGNATO SPAFID S.P.A. (PERANI ELENA)	12,417	0,002	F
888	PUBLIC EMPLOYEES RETIREMENT ASSOCIATION OF COLORADO	RAPP. DESIGNATO SPAFID S.P.A. (PERANI ELENA)	87,550	0,014	F
889	DOW RETIREMENT GROUP TRUST	RAPP. DESIGNATO SPAFID S.P.A. (PERANI ELENA)	76,191	0,012	F
890	FUTURE FUND BOARD OF GUARDIANS FOR AND ON BEHALF OF FUTURE FUND	RAPP. DESIGNATO SPAFID S.P.A. (PERANI ELENA)	37,590	0,006	F
891	FUTURE FUND BOARD OF GUARDIANS FOR AND ON BEHALF OF THE MEDI	RAPP. DESIGNATO SPAFID S.P.A. (PERANI ELENA)	11,644	0,002	F
892	NORTHERN TRUST UCITS COMMON CONTRACTUAL FUND	RAPP. DESIGNATO SPAFID S.P.A. (PERANI ELENA)	6,960	0,001	F
893	NORTHERN TRUST UCITS COMMON CONTRACTUAL FUND	RAPP. DESIGNATO SPAFID S.P.A. (PERANI ELENA)	5,221	0,001	F
894	NORTHERN TRUST UCITS COMMON CONTRACTUAL FUND	RAPP. DESIGNATO SPAFID S.P.A. (PERANI ELENA)	100,271	0,016	F
895	NORTHERN TRUST UCITS COMMON CONTRACTUAL FUND	RAPP. DESIGNATO SPAFID S.P.A. (PERANI ELENA)	40,560	0,006	F
896	NORTHERN TRUST UCITS COMMON CONTRACTUAL FUND	RAPP. DESIGNATO SPAFID S.P.A. (PERANI ELENA)	63,861	0,013	F
897	NORTHERN TRUST UCITS COMMON CONTRACTUAL FUND	RAPP. DESIGNATO SPAFID S.P.A. (PERANI ELENA)	2,257	0,000	F
898	COLONIAL FIRST STATE WHOLESALE INDEXED GLOBAL SHARE FUND	RAPP. DESIGNATO SPAFID S.P.A. (PERANI ELENA)	14,490	0,002	F
899	MUNICIPAL EMPLOYEES ANNUITY AND BENEFIT FUND OF CHICAGO	RAPP. DESIGNATO SPAFID S.P.A. (PERANI ELENA)	902	0,000	F
900	UNITED NATIONS RELIEF AND WORKS AGENCY FOR PALESTINE REFUGEE	RAPP. DESIGNATO SPAFID S.P.A. (PERANI ELENA)	2,630	0,000	F
901	JCW 1987 ARTICLE II DESC TRUST FOOTLW	RAPP. DESIGNATO SPAFID S.P.A. (PERANI ELENA)	192	0,000	F
902	STEUART L. WALTON FAMILY TRUST UAD 3/19/13	RAPP. DESIGNATO SPAFID S.P.A. (PERANI ELENA)	1,817	0,000	F
903	ZURICH FINANCIAL SERVICES UK PENSION SCHEME	RAPP. DESIGNATO SPAFID S.P.A. (PERANI ELENA)	243,611	0,038	F
904	THE BUILDERS INITIATIVE INC	RAPP. DESIGNATO SPAFID S.P.A. (PERANI ELENA)	18,811	0,003	F
905	THOMAS L. WALTON FAMILY TRUST UAD 03/16/13	RAPP. DESIGNATO SPAFID S.P.A. (PERANI ELENA)	853	0,000	F
906	ENCYCLOPAEDIA BRITANNICA PENSION PLAN TRUST	RAPP. DESIGNATO SPAFID S.P.A. (PERANI ELENA)	7,640	0,001	F
907	FUNDO DE PENSEOS.	RAPP. DESIGNATO SPAFID S.P.A. (PERANI ELENA)	4,265	0,001	F
908	JCW 1987 ARTICLE II DESC TRUST FROMP GIO WALTON ENTERPRISES LLC	RAPP. DESIGNATO SPAFID S.P.A. (PERANI ELENA)	195	0,000	F
909	Alice A PROIETTI FAMILY TRUST UAD 09/27/13	RAPP. DESIGNATO SPAFID S.P.A. (PERANI ELENA)	1,549	0,000	F
910	BAE SYSTEMS PENSION SCHEME	RAPP. DESIGNATO SPAFID S.P.A. (PERANI ELENA)	79,159	0,013	F

980	NEW ZEALAND SUPERANNUATION FUND	RAPP. DESIGNATO SPAFID S.P.A. (PERANI ELENA)	15.854	0.003	F
981	NEW ZEALAND SUPERANNUATION FUND	RAPP. DESIGNATO SPAFID S.P.A. (PERANI ELENA)	43.529	0.003	F
982	MERCER PASSIVE INTERNATIONAL SHARES FUND	RAPP. DESIGNATO SPAFID S.P.A. (PERANI ELENA)	19.975	0.003	F
983	COMMONWEALTH SUPERANNUATION CORPORATION AS TRUSTEE	RAPP. DESIGNATO SPAFID S.P.A. (PERANI ELENA)	17.291	0.003	F
984	AUSTRALIAN CAPITAL TERRITORY	RAPP. DESIGNATO SPAFID S.P.A. (PERANI ELENA)	15.051	0.002	F
985	GOVERNMENT EMPLOYEES SUPERANNUATION BOARD	RAPP. DESIGNATO SPAFID S.P.A. (PERANI ELENA)	15.253	0.002	F
986	SUPERANNUATION FUNDS MANAGEMENT CORPORATION OF SOUTH AUSTRALIA	RAPP. DESIGNATO SPAFID S.P.A. (PERANI ELENA)	4.784	0.001	F
987	LORD MAYOR'S CHARITABLE FOUNDATION	RAPP. DESIGNATO SPAFID S.P.A. (PERANI ELENA)	254	0.000	F
988	DIC INTERNATIONAL EQUITIES FUND	RAPP. DESIGNATO SPAFID S.P.A. (PERANI ELENA)	3.167	0.001	F
989	DIC INTERNATIONAL EQUITIES FUND	RAPP. DESIGNATO SPAFID S.P.A. (PERANI ELENA)	1.192	0.000	F
990	CATERPILLAR INVESTMENT TRUST	RAPP. DESIGNATO SPAFID S.P.A. (PERANI ELENA)	112.808	0.018	F
991	CATERPILLAR INC MASTER RETIREMENT TRUST	RAPP. DESIGNATO SPAFID S.P.A. (PERANI ELENA)	182.735	0.026	F
992	CYSTIC FIBROSIS FOUNDATION	RAPP. DESIGNATO SPAFID S.P.A. (PERANI ELENA)	21.227	0.003	F
993	CATERPILLAR INC. GROUP INSURANCE PLAN TRUST	RAPP. DESIGNATO SPAFID S.P.A. (PERANI ELENA)	8.503	0.001	F
994	JTW TRUST NO. 1 UAD 9/19/02	RAPP. DESIGNATO SPAFID S.P.A. (PERANI ELENA)	1.472	0.000	F
995	JTW TRUST NO. 4 UAD 9/19/02	RAPP. DESIGNATO SPAFID S.P.A. (PERANI ELENA)	1.849	0.000	F
996	JTW TRUST NO. 2 UAD 9/19/02	RAPP. DESIGNATO SPAFID S.P.A. (PERANI ELENA)	2.038	0.000	F
997	JTW TRUST NO. 3 UAD 9/19/02	RAPP. DESIGNATO SPAFID S.P.A. (PERANI ELENA)	1.139	0.000	F
998	LOW 1987 ARTICLE II DESC TRUST FROSLW	RAPP. DESIGNATO SPAFID S.P.A. (PERANI ELENA)	.197	0.000	F
999	LOW 1987 ARTICLE II DESC TRUST FBO JMW DTD 1/12/2012	RAPP. DESIGNATO SPAFID S.P.A. (PERANI ELENA)	205	0.000	F
1000	EXELON FITZPATRICK QUALIFIED FUND	RAPP. DESIGNATO SPAFID S.P.A. (PERANI ELENA)	2.150	0.000	F
1001	FORD MOTOR COMPANY DEFINED BENEFIT MASTER TRUST.	RAPP. DESIGNATO SPAFID S.P.A. (PERANI ELENA)	10.698	0.002	F
1002	FORD MOTOR COMPANY DEFINED BENEFIT MASTER TRUST.	RAPP. DESIGNATO SPAFID S.P.A. (PERANI ELENA)	5.437	0.001	F
1003	NORTHERN FUNDS - INTERNATIONAL EQUITY INDEX FUND	RAPP. DESIGNATO SPAFID S.P.A. (PERANI ELENA)	141.347	0.023	F
1004	LOCKHEED MARTIN CORPORATION MASTER RETIREMENT TRUST.	RAPP. DESIGNATO SPAFID S.P.A. (PERANI ELENA)	234	0.000	F
1005	NTCC COLLECTIVE FUNDS FOR EMPLOYEE BENEFIT TRUSTS	RAPP. DESIGNATO SPAFID S.P.A. (PERANI ELENA)	29.552	0.005	F
1006	NORTHERN TRUST GLOBAL INVESTMENTS COLLECTIVE FUNDS TRUST	RAPP. DESIGNATO SPAFID S.P.A. (PERANI ELENA)	719.846	0.114	F
1007	BUTTER HEALTH MASTER RETIREMENT TRUST	RAPP. DESIGNATO SPAFID S.P.A. (PERANI ELENA)	107.147	0.017	F
1008	SUTTER HEALTH	RAPP. DESIGNATO SPAFID S.P.A. (PERANI ELENA)	147.674	0.024	F
1009	THE TRUSTEES OF THE HENRY SMITH CHARITY	RAPP. DESIGNATO SPAFID S.P.A. (PERANI ELENA)	9.285	0.001	F
1010	TRINITY COLLEGE CAMBRIDGE	RAPP. DESIGNATO SPAFID S.P.A. (PERANI ELENA)	2.744	0.000	F
1011	S. ROBSON WALTON 2010 TRUST	RAPP. DESIGNATO SPAFID S.P.A. (PERANI ELENA)	2.678	0.000	F
1012	TEACHERS' RETIREMENT SYSTEM OF OKLAHOMA	RAPP. DESIGNATO SPAFID S.P.A. (PERANI ELENA)	502.375	0.080	F
1013	TEACHERS' RETIREMENT SYSTEM OF OKLAHOMA	RAPP. DESIGNATO SPAFID S.P.A. (PERANI ELENA)	17.105	0.003	F
1014	SCHLUMBERGER GROUP TRUST AGREEMENT	RAPP. DESIGNATO SPAFID S.P.A. (PERANI ELENA)	83.617	0.013	F
1015	SHINNERS HOSPITALS FOR CHILDREN	RAPP. DESIGNATO SPAFID S.P.A. (PERANI ELENA)	164.742	0.028	F
1016	NORTHERN TRUST GLOBAL INVESTMENTS COLLECTIVE FUNDS TRUST	RAPP. DESIGNATO SPAFID S.P.A. (PERANI ELENA)	217.205	0.035	F
1017	NORTHERN TRUST GLOBAL INVESTMENTS COLLECTIVE FUNDS TRUST	RAPP. DESIGNATO SPAFID S.P.A. (PERANI ELENA)	64.850	0.010	F
1018	NTCC COLLECTIVE FUNDS FOR EMPLOYEE BENEFIT TRUSTS	RAPP. DESIGNATO SPAFID S.P.A. (PERANI ELENA)	100.138	0.016	F
1019	CITY OF LOS ANGELES FIRE AND POLICE PENSION PLAN	RAPP. DESIGNATO SPAFID S.P.A. (PERANI ELENA)	34.255	0.005	F
1020	LOCKHEED MARTIN CORPORATION MASTER RETIREMENT TRUST.	RAPP. DESIGNATO SPAFID S.P.A. (PERANI ELENA)	10.505	0.002	F
1021	MERCY INVESTMENT SERVICES INC	RAPP. DESIGNATO SPAFID S.P.A. (PERANI ELENA)	753	0.000	F
1022	NEW YORK STATE NURSES ASSOCIATION PENSION PLAN	RAPP. DESIGNATO SPAFID S.P.A. (PERANI ELENA)	61.052	0.008	F
1023	ALFRED DUPONT CHARITABLE TRUST	RAPP. DESIGNATO SPAFID S.P.A. (PERANI ELENA)	4.782	0.001	F
1024	CAMPBELL PENSION PLANS MASTER RETIREMENT TRUST	RAPP. DESIGNATO SPAFID S.P.A. (PERANI ELENA)	20.029	0.003	F

1025	GUIDESTONE FUNDS INTERNATIONAL EQUITY INDEX FUND.		RAPP. DESIGNATO SPAFID S.P.A. (PERANI ELENA)	24.702	0.004	F
1026	GENERAL PENSION AND SOCIAL SECURITY AUTHORITY GPSSA		RAPP. DESIGNATO SPAFID S.P.A. (PERANI ELENA)	14.719	0.002	F
1027	GENERAL PENSION AND SOCIAL SECURITY AUTHORITY GPSSA		RAPP. DESIGNATO SPAFID S.P.A. (PERANI ELENA)	11.419	0.002	F
1028	CHEVRON MASTER PENSION TRUST		RAPP. DESIGNATO SPAFID S.P.A. (PERANI ELENA)	8.418	0.001	F
1029	CHEVRON MASTER PENSION TRUST		RAPP. DESIGNATO SPAFID S.P.A. (PERANI ELENA)	8.400	0.001	F
1030	WYOMING RETIREMENT SYSTEM		RAPP. DESIGNATO SPAFID S.P.A. (PERANI ELENA)	1.060	0.000	F
1031	WYOMING RETIREMENT SYSTEM		RAPP. DESIGNATO SPAFID S.P.A. (PERANI ELENA)	3.538	0.001	F
1032	UTAH STATE RETIREMENT SYSTEMS		RAPP. DESIGNATO SPAFID S.P.A. (PERANI ELENA)	59.737	0.010	F
1033	PUBLIC SECTOR PENSION INVESTMENT BOARD		RAPP. DESIGNATO SPAFID S.P.A. (PERANI ELENA)	69.702	0.011	F
1034	PUBLIC SECTOR PENSION INVESTMENT BOARD		RAPP. DESIGNATO SPAFID S.P.A. (PERANI ELENA)	205.919	0.033	F
1035	PUBLIC SECTOR PENSION INVESTMENT BOARD		RAPP. DESIGNATO SPAFID S.P.A. (PERANI ELENA)	18.514	0.003	F
1036	OPSEU PENSION PLAN TRUST FUND		RAPP. DESIGNATO SPAFID S.P.A. (PERANI ELENA)	8.151	0.001	F
1037	PREMIER MITON EUROPEAN OPPORTUNITIES FUND		RAPP. DESIGNATO SPAFID S.P.A. (PERANI ELENA)	4.936.301	0.786	F
1038	JUPITER EUROPEAN SPECIAL SITUATIONS FUND		RAPP. DESIGNATO SPAFID S.P.A. (PERANI ELENA)	441.887	0.070	F
1039	JUPITER EUROPEAN FUND		RAPP. DESIGNATO SPAFID S.P.A. (PERANI ELENA)	5.750.847	0.917	F
1040	LEGAL AND GENERAL GLOBAL EQUITY INDEX FUND		RAPP. DESIGNATO SPAFID S.P.A. (PERANI ELENA)	2.741	0.000	F
1041	LEGAL AND GENERAL EUROPEAN INDEX TRUST		RAPP. DESIGNATO SPAFID S.P.A. (PERANI ELENA)	234.356	0.037	F
1042	LEGAL & GENERAL FUTURE WORLD ESG DEVELOPED INDEX FUND		RAPP. DESIGNATO SPAFID S.P.A. (PERANI ELENA)	4.464	0.001	F
1043	LEGAL AND GENERAL INTERNATIONAL INDEX TRUST		RAPP. DESIGNATO SPAFID S.P.A. (PERANI ELENA)	23.225	0.004	F
1044	JUPITER GLOBAL FINANCIAL INNOVATION FUND		RAPP. DESIGNATO SPAFID S.P.A. (PERANI ELENA)	38.513	0.006	F
1045	JUPITER FINANCIAL OPPORTUNITIES FUND		RAPP. DESIGNATO SPAFID S.P.A. (PERANI ELENA)	293.536	0.047	F
1046	PRESIDENT GLOBAL FUNDS ICAV.		RAPP. DESIGNATO SPAFID S.P.A. (PERANI ELENA)	12.423	0.002	F
1047	STATE STREET GLOBAL ADVISORS GROSS ROLL UP UNIT TRUST		RAPP. DESIGNATO SPAFID S.P.A. (PERANI ELENA)	12.717	0.002	F
1048	BLACKROCK AUTHORISED CONTRACTUAL SCHEME I		RAPP. DESIGNATO SPAFID S.P.A. (PERANI ELENA)	49.990	0.008	F
1049	BLACKROCK AUTHORISED CONTRACTUAL SCHEME I		RAPP. DESIGNATO SPAFID S.P.A. (PERANI ELENA)	22.753	0.004	F
1050	BLACKROCK AUTHORISED CONTRACTUAL SCHEME I		RAPP. DESIGNATO SPAFID S.P.A. (PERANI ELENA)	11.092	0.002	F
1051	BLACKROCK AUTHORISED CONTRACTUAL SCHEME I		RAPP. DESIGNATO SPAFID S.P.A. (PERANI ELENA)	30.175	0.005	F
1052	BLACKROCK AUTHORISED CONTRACTUAL SCHEME I		RAPP. DESIGNATO SPAFID S.P.A. (PERANI ELENA)	9.960	0.002	F
1053	BLACKROCK AUTHORISED CONTRACTUAL SCHEME I		RAPP. DESIGNATO SPAFID S.P.A. (PERANI ELENA)	88.097	0.014	F
1054	BLACKROCK AUTHORISED CONTRACTUAL SCHEME I		RAPP. DESIGNATO SPAFID S.P.A. (PERANI ELENA)	17.418	0.003	F
1055	BLACKROCK AUTHORISED CONTRACTUAL SCHEME I		RAPP. DESIGNATO SPAFID S.P.A. (PERANI ELENA)	60.590	0.010	F
1056	PREMIER MITON EUROPEAN SUSTAINABLE LEADERS FUND		RAPP. DESIGNATO SPAFID S.P.A. (PERANI ELENA)	124.023	0.020	F
1057	LEGAL & GENERAL AUTHORISED CONTRACTUAL SCHEME		RAPP. DESIGNATO SPAFID S.P.A. (PERANI ELENA)	68.137	0.011	F
1058	LEGAL AND GENERAL ICAV		RAPP. DESIGNATO SPAFID S.P.A. (PERANI ELENA)	794	0.000	F
1059	LEGAL AND GENERAL ICAV		RAPP. DESIGNATO SPAFID S.P.A. (PERANI ELENA)	7.360	0.001	F
1060	BRITISH COLUMBIA INVESTMENT MANAGEMENT CORPORATION		RAPP. DESIGNATO SPAFID S.P.A. (PERANI ELENA)	721	0.000	F
1061	BRITISH COLUMBIA INVESTMENT MANAGEMENT CORPORATION		RAPP. DESIGNATO SPAFID S.P.A. (PERANI ELENA)	10.795	0.002	F
1062	BANCO NACIONAL DE PANAMA ACTING AS TRUSTEE OF THE FIDEICOMISO DE FOND O DE A HORRO DE PANAMA		RAPP. DESIGNATO SPAFID S.P.A. (PERANI ELENA)	3.080	0.000	F
1063	LGPS CENTRAL AUTHORISED CONTRACTUAL SCHEME		RAPP. DESIGNATO SPAFID S.P.A. (PERANI ELENA)	96.709	0.009	F
1064	LGPS CENTRAL AUTHORISED CONTRACTUAL SCHEME		RAPP. DESIGNATO SPAFID S.P.A. (PERANI ELENA)	2.850	0.000	F
1065	UBS COMMON CONTRACTUAL FUND		RAPP. DESIGNATO SPAFID S.P.A. (PERANI ELENA)	2.461	0.000	F
1066	CSUPER		RAPP. DESIGNATO SPAFID S.P.A. (PERANI ELENA)	8.467	0.001	F
1067	THE GREATER MANCHESTER PENSION FUND.		RAPP. DESIGNATO SPAFID S.P.A. (PERANI ELENA)	58.911	0.009	F
1068	THE LF ACCESS POOL AUTHORISED CONTRACTUAL SCHEME		RAPP. DESIGNATO SPAFID S.P.A. (PERANI ELENA)	25.750	0.004	F
1069	BLACKROCK UCITS CCF. BLACKROCK ASSET MANAGEMENT IRELAND LIMITED		RAPP. DESIGNATO SPAFID S.P.A. (PERANI ELENA)	42.560	0.007	F

1070	WEST YORKSHIRE PENSION FUND			RAPP. DESIGNATO SPAFID S.P.A. (PERANI ELENA)	75.000	0.012	F
1071	CLEARWATER INTERNATIONAL FUND			RAPP. DESIGNATO SPAFID S.P.A. (PERANI ELENA)	3.544	0.001	F
1072	VERDIPAPIFONDET KLP AKSJEGLOBAL INDEX 1			RAPP. DESIGNATO SPAFID S.P.A. (PERANI ELENA)	80.320	0.013	F
1073	VERDIPAPIFONDET KLP AKSJEUROPA INDEKS 1			RAPP. DESIGNATO SPAFID S.P.A. (PERANI ELENA)	26.386	0.004	F
1074	KOMMUNAL LANDSPENSJONSKASSE GUENSIDIG FORSIKRINGSELSKAP			RAPP. DESIGNATO SPAFID S.P.A. (PERANI ELENA)	23.409	0.004	F
1075	STICHTING PENSIOENFONDS PGB			RAPP. DESIGNATO SPAFID S.P.A. (PERANI ELENA)	59.274	0.009	F
1076	STICHTING PENSIOENFONDS PGB			RAPP. DESIGNATO SPAFID S.P.A. (PERANI ELENA)	212.391	0.024	F
1077	DSM CAPITAL PARTNERS FUNDS			RAPP. DESIGNATO SPAFID S.P.A. (PERANI ELENA)	152.900	0.010	F
1078	SCHLUMBERGER INTERNATIONAL STAFF RETIREMENT FUND RCP-SIF			RAPP. DESIGNATO SPAFID S.P.A. (PERANI ELENA)	65.751	0.010	F
1079	NORTHERN TRUST UCITS FGR FUND			RAPP. DESIGNATO SPAFID S.P.A. (PERANI ELENA)	72.914	0.012	F
1080	DILATION MASTER FUND LTD.CO DILATION CAPITAL MANAGEMENT LP ACTING AS INVESTMENT MAN			RAPP. DESIGNATO SPAFID S.P.A. (PERANI ELENA)	8.100	0.001	F
1081	DILATION MASTER FUND LTD.CO DILATION CAPITAL MANAGEMENT LP ACTING AS INVESTMENT MAN			RAPP. DESIGNATO SPAFID S.P.A. (PERANI ELENA)	254.488	0.041	F
1082	ANOMALY CAPITAL MASTER LP CO ANOMALY CAPITAL MANAGEMENT LP			RAPP. DESIGNATO SPAFID S.P.A. (PERANI ELENA)	561.776	0.089	F
1083	ICOM GROSVENOR EQUITY OPPORTUNITIES MASTER FUND LP			RAPP. DESIGNATO SPAFID S.P.A. (PERANI ELENA)	52.195	0.008	F
1084	MOORE GLOBAL INVESTMENTS LLC			RAPP. DESIGNATO SPAFID S.P.A. (PERANI ELENA)	2.545.732	0.405	F
1085	CAPITAL BLUESCALE FLAGSHIP FUND LP CO THE PUTNAM ADVISORY COMPANY LLC			RAPP. DESIGNATO SPAFID S.P.A. (PERANI ELENA)	36.880	0.005	F
1086	STOCKBRIDGE ABSOLUTE RETURN FUND LP. CO STOCKBRIDGE ASSOCIATES LLC ACTING AS FUND MANAGER			RAPP. DESIGNATO SPAFID S.P.A. (PERANI ELENA)	28.615	0.004	F
1087	HONEYCOMB MASTER FUND LP CO HONEYCOMB ASSET MANAGEMENT LP			RAPP. DESIGNATO SPAFID S.P.A. (PERANI ELENA)	1.791.048	0.285	F
1088	HONEYCOMB MASTER FUND LP CO HONEYCOMB ASSET MANAGEMENT LP			RAPP. DESIGNATO SPAFID S.P.A. (PERANI ELENA)	1.001.646	0.160	F
1089	JEFFERIES STRATEGIC INVESTMENTS LLC			RAPP. DESIGNATO SPAFID S.P.A. (PERANI ELENA)	6.964	0.001	F
1090	AB ARYA PARTNERS (MASTER) FUND SICAV-RAIF S.C.SP.			RAPP. DESIGNATO SPAFID S.P.A. (PERANI ELENA)	76.054	0.012	F
1091	AB ARYA PARTNERS (MASTER) FUND SICAV-RAIF S.C.SP.			RAPP. DESIGNATO SPAFID S.P.A. (PERANI ELENA)	75.684	0.012	F
1092	AB ARYA PARTNERS (MASTER) FUND SICAV-RAIF S.C.SP.			RAPP. DESIGNATO SPAFID S.P.A. (PERANI ELENA)	44.282	0.007	F
1093	CREDIT SUISSE ASSET MANAGEMENT LLC ON BEHALF OF CS HOLDING CO CREDIT SUISSE ASSET MANAGEMENT			RAPP. DESIGNATO SPAFID S.P.A. (PERANI ELENA)	133.321	0.021	F
1094	MESS INSURANCE PARTNERS (CAYMAN) LTD. CO WESS MULTISTRAT ADVISERS			RAPP. DESIGNATO SPAFID S.P.A. (PERANI ELENA)	86.824	0.014	F
1095	JEFFERIES STRATEGIC INVESTMENTS LLC			RAPP. DESIGNATO SPAFID S.P.A. (PERANI ELENA)	158.469	0.025	F
1096	POINT72 LONDON INVESTMENTS LTD.			RAPP. DESIGNATO SPAFID S.P.A. (PERANI ELENA)	248.137	0.040	F
1097	POINT72 LONDON INVESTMENTS LTD.			RAPP. DESIGNATO SPAFID S.P.A. (PERANI ELENA)	4.441.909	0.708	F
1098	LASKER MASTER FUND			RAPP. DESIGNATO SPAFID S.P.A. (PERANI ELENA)	458.750	0.073	F
1099	ENGADINE EQUITY MASTER FUND			RAPP. DESIGNATO SPAFID S.P.A. (PERANI ELENA)	500.000	0.090	F
1100	CHALLENGE FUNDS - CHALLENGE ITALIAN EQUITY FUND			RAPP. DESIGNATO SPAFID S.P.A. (PERANI ELENA)	29.006	0.005	F
1101	VARIOPARTNER SICAV - 3 ALPHA GLOBAL QUALITY ACHIEVERS			RAPP. DESIGNATO SPAFID S.P.A. (PERANI ELENA)	19.130	0.003	F
1102	DANSKE INVEST SICAV - GLOBAL INDEX			RAPP. DESIGNATO SPAFID S.P.A. (PERANI ELENA)	10.074	0.002	F
1103	DANSKE INVEST SICAV - SRI GLOBAL			RAPP. DESIGNATO SPAFID S.P.A. (PERANI ELENA)	530.000	0.084	F
1104	CROWN SIGMA UCITS PLC			RAPP. DESIGNATO SPAFID S.P.A. (PERANI ELENA)	43.281	0.007	F
1105	UNIVERSE THE CMI GLOBAL NETWORK FUND - CMI CONTINENTAL EURO			RAPP. DESIGNATO SPAFID S.P.A. (PERANI ELENA)	81.236	0.015	F
1106	UNIONWAY CAPITAL MASTER LP CO WALKERS CORPORATE LTD			RAPP. DESIGNATO SPAFID S.P.A. (PERANI ELENA)	487.861	0.030	F
1107	ANOMALY CAPITAL MASTER LP CO WALKERS CORPORATE LTD			RAPP. DESIGNATO SPAFID S.P.A. (PERANI ELENA)	2.696	0.000	F
1108	IRISH LIFE ASSURANCE			RAPP. DESIGNATO SPAFID S.P.A. (PERANI ELENA)	47.128	0.008	F
1109	IRISH LIFE ASSURANCE			RAPP. DESIGNATO SPAFID S.P.A. (PERANI ELENA)	6.443	0.001	F
1110	IRISH LIFE ASSURANCE PLC			RAPP. DESIGNATO SPAFID S.P.A. (PERANI ELENA)	14.285	0.002	F
1111	IRISH LIFE ASSURANCE PLC			RAPP. DESIGNATO SPAFID S.P.A. (PERANI ELENA)	8.667	0.001	F
1112	LA-LA WORLD ESG SCREENED FUND			RAPP. DESIGNATO SPAFID S.P.A. (PERANI ELENA)	51.784	0.008	F
1113	LA-AFTREDW			RAPP. DESIGNATO SPAFID S.P.A. (PERANI ELENA)	11.755	0.002	F
1114	IRISH LIFE ASSURANCE PLC			RAPP. DESIGNATO SPAFID S.P.A. (PERANI ELENA)			F

1115	IRISH LIFE ASSURANCE PLC		RAPP. DESIGNATO SPAFID S.P.A. (PERANI ELENA)	21,323	0,003	F
1116	IRISH LIFE ASSURANCE PLC		RAPP. DESIGNATO SPAFID S.P.A. (PERANI ELENA)	10,441	0,002	F
1117	ZURICH LIFE ASSURANCE PLC		RAPP. DESIGNATO SPAFID S.P.A. (PERANI ELENA)	1,095,897	0,175	F
1118	LEGAL AND GENERAL ASSURANCE PENSIONS MANAGEMENT LIMITED		RAPP. DESIGNATO SPAFID S.P.A. (PERANI ELENA)	46,376	0,007	F
1119	LEGAL AND GENERAL ASSURANCE PENSIONS MANAGEMENT LIMITED		RAPP. DESIGNATO SPAFID S.P.A. (PERANI ELENA)	982,138	0,156	F
1120	LEGAL AND GENERAL ASSURANCE PENSIONS MANAGEMENT LIMITED		RAPP. DESIGNATO SPAFID S.P.A. (PERANI ELENA)	18,338	0,003	F
1121	LEGAL AND GENERAL ASSURANCE PENSIONS MANAGEMENT LIMITED		RAPP. DESIGNATO SPAFID S.P.A. (PERANI ELENA)	22,812	0,004	F
1122	LEGAL AND GENERAL ASSURANCE PENSIONS MANAGEMENT LIMITED		RAPP. DESIGNATO SPAFID S.P.A. (PERANI ELENA)	172,707	0,028	F
1123	LEGAL AND GENERAL ASSURANCE PENSIONS MANAGEMENT LIMITED		RAPP. DESIGNATO SPAFID S.P.A. (PERANI ELENA)	21,021	0,003	F
1124	LEGAL AND GENERAL ASSURANCE PENSIONS MANAGEMENT LIMITED		RAPP. DESIGNATO SPAFID S.P.A. (PERANI ELENA)	11,598	0,002	F
1125	LEGAL AND GENERAL ASSURANCE PENSIONS MANAGEMENT LIMITED		RAPP. DESIGNATO SPAFID S.P.A. (PERANI ELENA)	70,150	0,011	F
1126	LEGAL AND GENERAL ASSURANCE PENSIONS MANAGEMENT LIMITED		RAPP. DESIGNATO SPAFID S.P.A. (PERANI ELENA)	6,138	0,001	F
1127	LEGAL AND GENERAL ASSURANCE PENSIONS MANAGEMENT LIMITED		RAPP. DESIGNATO SPAFID S.P.A. (PERANI ELENA)	778	0,000	F
1128	LEGAL AND GENERAL ASSURANCE PENSIONS MANAGEMENT LIMITED		RAPP. DESIGNATO SPAFID S.P.A. (PERANI ELENA)	43,545	0,007	F
1129	LEGAL AND GENERAL ASSURANCE PENSIONS MANAGEMENT LIMITED		RAPP. DESIGNATO SPAFID S.P.A. (PERANI ELENA)	38,837	0,006	F
1130	LEGAL AND GENERAL ASSURANCE PENSIONS MANAGEMENT LIMITED		RAPP. DESIGNATO SPAFID S.P.A. (PERANI ELENA)	99,787	0,016	F
1131	LEGAL AND GENERAL ASSURANCE PENSIONS MANAGEMENT LIMITED		RAPP. DESIGNATO SPAFID S.P.A. (PERANI ELENA)	57,454	0,009	F
1132	CITIBANK INTERNATIONAL PLC AS TRUSTEE CITIBANK INT PLC		RAPP. DESIGNATO SPAFID S.P.A. (PERANI ELENA)	14,104	0,002	F
1133	CITIBANK INTERNATIONAL PLC AS TRUSTEE CITIBANK INT PLC		RAPP. DESIGNATO SPAFID S.P.A. (PERANI ELENA)	194,135	0,031	F
1134	AEON CUSTODY BV		RAPP. DESIGNATO SPAFID S.P.A. (PERANI ELENA)	82,176	0,010	F
1135	THE NOMURA TRUST AND BANKING CO LTD		RAPP. DESIGNATO SPAFID S.P.A. (PERANI ELENA)	20,200	0,003	F
1136	THE NOMURA TRUST AND BANKING CO LTD		RAPP. DESIGNATO SPAFID S.P.A. (PERANI ELENA)	1,326	0,000	F
1137	STICHTING PGM DEPOSITARY		RAPP. DESIGNATO SPAFID S.P.A. (PERANI ELENA)	129,851	0,021	F
1138	STICHTING PGM DEPOSITARY		RAPP. DESIGNATO SPAFID S.P.A. (PERANI ELENA)	224,236	0,036	F
1139	INTERNATIONAL EQUITIES FUND		RAPP. DESIGNATO SPAFID S.P.A. (PERANI ELENA)	10,574	0,002	F
1140	NATIONAL COUNCIL FOR SOCIAL SEC FUND		RAPP. DESIGNATO SPAFID S.P.A. (PERANI ELENA)	5,079	0,001	F
1141	AEON CUSTODY BV		RAPP. DESIGNATO SPAFID S.P.A. (PERANI ELENA)	37,859	0,006	F
1142	SDA INTL EQUITY INDEX FD-WORLD		RAPP. DESIGNATO SPAFID S.P.A. (PERANI ELENA)	12,116	0,002	F
1143	THREADNEEDLE (LUX)		RAPP. DESIGNATO SPAFID S.P.A. (PERANI ELENA)	799,566	0,126	F
1144	THREADNEEDLE (LUX)		RAPP. DESIGNATO SPAFID S.P.A. (PERANI ELENA)	11,997	0,002	F
1145	THREADNEEDLE (LUX)		RAPP. DESIGNATO SPAFID S.P.A. (PERANI ELENA)	411,447	0,066	F
1146	THREADNEEDLE (LUX)		RAPP. DESIGNATO SPAFID S.P.A. (PERANI ELENA)	102,594	0,016	F
1147	THREADNEEDLE (LUX) COLUMBIA THREADNEEDLE INVESTMENTS		RAPP. DESIGNATO SPAFID S.P.A. (PERANI ELENA)	86,047	0,014	F
1148	THREADNEEDLE (LUX) COLUMBIA THREADNEEDLE INVESTMENTS		RAPP. DESIGNATO SPAFID S.P.A. (PERANI ELENA)	1,277,251	0,203	F
1149	THREADNEEDLE (LUX)		RAPP. DESIGNATO SPAFID S.P.A. (PERANI ELENA)	1,681,425	0,285	F
1150	THREADNEEDLE INVESTMENT FUNDS ICVC		RAPP. DESIGNATO SPAFID S.P.A. (PERANI ELENA)	943,170	0,150	F
1151	THREADNEEDLE INVESTMENT FUNDS ICVC		RAPP. DESIGNATO SPAFID S.P.A. (PERANI ELENA)	991,709	0,158	F
1152	THREADNEEDLE INVESTMENT FUNDS ICVC		RAPP. DESIGNATO SPAFID S.P.A. (PERANI ELENA)	502,292	0,080	F
1153	THREADNEEDLE SPECIALIST INVESTMENT EUROPEAN FOCUS FUND		RAPP. DESIGNATO SPAFID S.P.A. (PERANI ELENA)	57,810	0,009	F
1154	THREADNEEDLE PENSIONS MULTI ASSET FUND COLUMBIA THREADNEEDLE INVESTMENTS		RAPP. DESIGNATO SPAFID S.P.A. (PERANI ELENA)	59,955	0,011	F
1155	JOHN HANCOCK FUNDS III INTERNATIONAL GROWTH FUND		RAPP. DESIGNATO SPAFID S.P.A. (PERANI ELENA)	8,826,500	1,406	F
1156	JOHN HANCOCK VARIABLE INSURANCE TRUST INTERNATIONAL EQUITY INDEX TRUST		RAPP. DESIGNATO SPAFID S.P.A. (PERANI ELENA)	14,507	0,002	F
1157	VICTORY TRULANT INTERNATIONAL FUND-CORE EQUITY		RAPP. DESIGNATO SPAFID S.P.A. (PERANI ELENA)	38,144	0,006	F
1158	LEGAL AND GENERAL COLLECTIVE INVESTMENT TRUST		RAPP. DESIGNATO SPAFID S.P.A. (PERANI ELENA)	308	0,000	F
1159	LEGAL AND GENERAL COLLECTIVE INVESTMENT TRUST		RAPP. DESIGNATO SPAFID S.P.A. (PERANI ELENA)	84,272	0,013	F

1160	NATIONAL COUNCIL FOR SOCIAL SECURITY FUND.			RAPP. DESIGNATO SPAFID S.P.A. (PERANI ELENA)	181,369	0.029	F
1161	VICTORY CAPITAL INTERNATIONAL COLLECTIVE INVESTMENT TRUST			RAPP. DESIGNATO SPAFID S.P.A. (PERANI ELENA)	9,906	0.002	F
1162	MONETARY AUTHORITY OF SINGAPORE			RAPP. DESIGNATO SPAFID S.P.A. (PERANI ELENA)	4,787,288	0.763	F
1163	GOVERNMENT OF SINGAPORE			RAPP. DESIGNATO SPAFID S.P.A. (PERANI ELENA)	16,585,370	2.610	F
1164	NEUBURG NOMINEES LIMITED INVESTORS WHOLESALE GLOBAL EQUITY (INDEX) TRUST			RAPP. DESIGNATO SPAFID S.P.A. (PERANI ELENA)	16,485	0.005	F
1165	LATVIJAS BANKA			RAPP. DESIGNATO SPAFID S.P.A. (PERANI ELENA)	7,991	0.001	F
1166	JOHN HANCOCK FUNDS II INTERNATIONAL STRATEGIC EQUITY ALLOCATION FUND			RAPP. DESIGNATO SPAFID S.P.A. (PERANI ELENA)	28,018	0.004	F
1167	MACQUARIE MULTI-FACTOR FUND.			RAPP. DESIGNATO SPAFID S.P.A. (PERANI ELENA)	1,278	0.000	F
1168	VICTORYSHARES DEVELOPED ENHANCEDVOLATILITY WTD INDEX ETF.			RAPP. DESIGNATO SPAFID S.P.A. (PERANI ELENA)	1,113	0.000	F
1169	VICTORYSHARES INTERNATIONALVOLATILITY WTD INDEX ETF.			RAPP. DESIGNATO SPAFID S.P.A. (PERANI ELENA)	9,631	0.002	F
1170	CITISTRUST LIMITED AS TRUSTEE OF BLACKROCK PREMIER FUNDS-BLACKROCK WORLD EQUITY INDEX FUND			RAPP. DESIGNATO SPAFID S.P.A. (PERANI ELENA)	1,888	0.000	F
1171	HOSTPLUS POOLED SUPERANNUATION TRUST			RAPP. DESIGNATO SPAFID S.P.A. (PERANI ELENA)	1,670	0.000	F
1172	ABERDEEN INVESTMENT FUNDS UK CIVC II - ABERDEEN EUROPEAN EQUITY ENHANCED INDEX FUND			RAPP. DESIGNATO SPAFID S.P.A. (PERANI ELENA)	15,802	0.003	F
1173	HOSTPLUS POOLED SUPERANNUATION TRUST			RAPP. DESIGNATO SPAFID S.P.A. (PERANI ELENA)	17,387	0.008	F
1174	ABERDEEN INVESTMENT FUNDS UK CIVC II - ABERDEEN EUROPEAN EQUITY TRACKER FUND			RAPP. DESIGNATO SPAFID S.P.A. (PERANI ELENA)	18,093	0.003	F
1175	USAA CAPITAL GROWTH FUND.			RAPP. DESIGNATO SPAFID S.P.A. (PERANI ELENA)	15,646	0.003	F
1176	USAA INTERNATIONAL FUND.			RAPP. DESIGNATO SPAFID S.P.A. (PERANI ELENA)	14,967	0.002	F
1177	USAA WORLD GROWTH FUND			RAPP. DESIGNATO SPAFID S.P.A. (PERANI ELENA)	22,538	0.004	F
1178	LEGAL AND GENERAL COLLECTIVE INVESTMENT TRUST.			RAPP. DESIGNATO SPAFID S.P.A. (PERANI ELENA)	4,073	0.001	F
1179	TIMOTHY PLAN INTERNATIONAL ETF.			RAPP. DESIGNATO SPAFID S.P.A. (PERANI ELENA)	10,090	0.002	F
1180	UNIFIED ACCUMULATIVE PENSION FUND JOINT STOCK COMPANY			RAPP. DESIGNATO SPAFID S.P.A. (PERANI ELENA)	5,042	0.001	F
1181	ALPHAS MANAGED ACCOUNTS PLATFORM LOXIX LIMITED-WAERZ6 SEGREG			RAPP. DESIGNATO SPAFID S.P.A. (PERANI ELENA)	25,220	0.004	F
1182	MAN INSIGHT LIMITED			RAPP. DESIGNATO SPAFID S.P.A. (PERANI ELENA)	1,569	0.000	F
1183	MAN FUNDS XII SPC-MAN 1783 III SP			RAPP. DESIGNATO SPAFID S.P.A. (PERANI ELENA)	4,020	0.001	F
1184	MANULIFE U.S. DIVIDEND INCOME FUND			RAPP. DESIGNATO SPAFID S.P.A. (PERANI ELENA)	17,390	0.003	F
1185	THE ENDEAVOUR II FUND.			RAPP. DESIGNATO SPAFID S.P.A. (PERANI ELENA)	1,129	0.000	F
1186	NBMG EAFE EQUITY INDEX FUND - CLASS N.			RAPP. DESIGNATO SPAFID S.P.A. (PERANI ELENA)	519	0.000	F
1187	THE MANUFACTURERS LIFE INSURANCE COMPANY			RAPP. DESIGNATO SPAFID S.P.A. (PERANI ELENA)	3,223	0.001	F
1188	MANULIFE INVESTMENT EXCHANGE FUNDS CORP. - MANULIFE DIVIDEND			RAPP. DESIGNATO SPAFID S.P.A. (PERANI ELENA)	33,696	0.005	F
1189	MANULIFE U.S. MONTHLY HIGH INCOME FUND			RAPP. DESIGNATO SPAFID S.P.A. (PERANI ELENA)	42,076	0.007	F
1190	MANULIFE DIVIDEND INCOME FUND.			RAPP. DESIGNATO SPAFID S.P.A. (PERANI ELENA)	142,615	0.023	F
1191	MANULIFE U.S. DOLLAR U.S. DIVIDEND INCOME FUND			RAPP. DESIGNATO SPAFID S.P.A. (PERANI ELENA)	62	0.000	F
1192	NBMG EAFE EQUITY INDEX FUND.			RAPP. DESIGNATO SPAFID S.P.A. (PERANI ELENA)	12,300	0.002	F
1193	NATWEST FDS LIMITED			RAPP. DESIGNATO SPAFID S.P.A. (PERANI ELENA)	47,000	0.007	F
1194	CITADEL MULTI-STRATEGY EQUITIES (IRELAND) DESIGNATED ACTIVITY COMPANY			RAPP. DESIGNATO SPAFID S.P.A. (PERANI ELENA)	181,927	0.028	F
1195	WEISS MULTI-STRATEGY PARTNERS LLC CO WERS MULTI-STRATEGY ADVISERS LLC			RAPP. DESIGNATO SPAFID S.P.A. (PERANI ELENA)	182,321	0.028	F
1196	ANOMALY CAPITAL MASTER LP C/O WALKERS CORPORATE LTD			RAPP. DESIGNATO SPAFID S.P.A. (PERANI ELENA)	481,979	0.074	F
1197	DE SHAW ASYMPTOTE INTERNATIONAL, LTD			RAPP. DESIGNATO SPAFID S.P.A. (PERANI ELENA)	2	0.000	F
1198	DE SHAW VALENCE INTERNATIONAL INC			RAPP. DESIGNATO SPAFID S.P.A. (PERANI ELENA)	335	0.000	F
1199	MACKENZIE GLOBAL LEADERSHIP IMPACT ETF			RAPP. DESIGNATO SPAFID S.P.A. (PERANI ELENA)	277	0.000	F
1200	ALLIANZ ITALIA IIS SPECIAL			RAPP. DESIGNATO SPAFID S.P.A. (PERANI ELENA)	12,000	0.002	F
1201	ALLIANZ ADIONI ITALIA ALL STARS II, STARS			RAPP. DESIGNATO SPAFID S.P.A. (PERANI ELENA)	295,000	0.047	F
1202	TOTAL INTERNATIONAL EX U.S. INDEX MASTER PORTFOLIO OF MASTER INV			RAPP. DESIGNATO SPAFID S.P.A. (PERANI ELENA)	23,887	0.004	F
1203	DWS INVESTMENT GMBH FOR GOTTIEB DAHLER AKTIENFONDS DWS			RAPP. DESIGNATO SPAFID S.P.A. (PERANI ELENA)	93,064	0.015	F
1204	DWS INVESTMENT GMBH FOR DWS TOPEUROPE			RAPP. DESIGNATO SPAFID S.P.A. (PERANI ELENA)	800,000	0.127	F

1250	MACKENZIE GLOBAL LEADERSHIP IMPACT FUND	RAPP. DESIGNATO SPAFID S.P.A. (PERANI ELENA)	338	0.000	F
1251	MACKENZIE MAXIMUM DIVERS. ALL WORLD DEVELOPED EX NORTH AMERICA IE	RAPP. DESIGNATO SPAFID S.P.A. (PERANI ELENA)	1.714	0.000	F
1252	MACKENZIE INTERNATIONAL EQUITY INDEX ETF	RAPP. DESIGNATO SPAFID S.P.A. (PERANI ELENA)	4.424	0.001	F
1253	MACKENZIE MAX DIVERSIFICATION DEVELOPED EUR INDEX ETF	RAPP. DESIGNATO SPAFID S.P.A. (PERANI ELENA)	880	0.000	F
1254	MACKENZIE MAX DIVERSIFICATION ALL WORLD DEVELOPED IND ETF	RAPP. DESIGNATO SPAFID S.P.A. (PERANI ELENA)	8.388	0.001	F
1255	TO EMERALD INTERNATIONAL EQUITY INDEX FUND	RAPP. DESIGNATO SPAFID S.P.A. (PERANI ELENA)	101.118	0.016	F
1256	TD EUROPEAN INDEX FUND	RAPP. DESIGNATO SPAFID S.P.A. (PERANI ELENA)	2.748	0.000	F
1257	TD INTERNATIONAL EQUITY INDEX ETF	RAPP. DESIGNATO SPAFID S.P.A. (PERANI ELENA)	22.389	0.004	F
1258	TD GLOBAL TECHNOLOGY LEADERS INDEX ETF	RAPP. DESIGNATO SPAFID S.P.A. (PERANI ELENA)	35.453	0.008	F
1259	IMPERIAL INTERNATIONAL EQUITY POOL	RAPP. DESIGNATO SPAFID S.P.A. (PERANI ELENA)	6.495	0.001	F
1260	IMPERIAL INTERNATIONAL EQUITY POOL	RAPP. DESIGNATO SPAFID S.P.A. (PERANI ELENA)	20.795	0.003	F
1261	WINDRISE MSCI EAFE INDEX NON-LENDING, FUND FOR EXEMPT ORG.	RAPP. DESIGNATO SPAFID S.P.A. (PERANI ELENA)	21.882	0.003	F
1262	CIBC INTERNATIONAL EQUITY INDEX FUND	RAPP. DESIGNATO SPAFID S.P.A. (PERANI ELENA)	27.952	0.003	F
1263	CIBC EUROPEAN INDEX FUND	RAPP. DESIGNATO SPAFID S.P.A. (PERANI ELENA)	2.856	0.000	F
1264	CIBC POOLED INTERNATIONAL EQUITY INDEX FUND	RAPP. DESIGNATO SPAFID S.P.A. (PERANI ELENA)	1.885	0.000	F
1265	ALLIANZ GLOBAL INVESTORS FUND	RAPP. DESIGNATO SPAFID S.P.A. (PERANI ELENA)	610.206	0.087	F
1266	ALLIANZ GLOBAL INVESTORS FUND	RAPP. DESIGNATO SPAFID S.P.A. (PERANI ELENA)	55.940	0.009	F
1267	AXA WORLD FUNDS	RAPP. DESIGNATO SPAFID S.P.A. (PERANI ELENA)	146.000	0.023	F
1268	AXA WORLD FUNDS	RAPP. DESIGNATO SPAFID S.P.A. (PERANI ELENA)	990.000	0.151	F
1269	AXA WORLD FUNDS	RAPP. DESIGNATO SPAFID S.P.A. (PERANI ELENA)	45.235	0.007	F
1270	AXA WORLD FUNDS	RAPP. DESIGNATO SPAFID S.P.A. (PERANI ELENA)	1.200.000	0.191	F
1271	BLACKROCK GLOBAL INDEX FUNDS	RAPP. DESIGNATO SPAFID S.P.A. (PERANI ELENA)	18.448	0.003	F
1272	BLACKROCK GLOBAL INDEX FUNDS	RAPP. DESIGNATO SPAFID S.P.A. (PERANI ELENA)	11.533	0.002	F
1273	XTRACKERS	RAPP. DESIGNATO SPAFID S.P.A. (PERANI ELENA)	184.724	0.031	F
1274	DWS INVEST	RAPP. DESIGNATO SPAFID S.P.A. (PERANI ELENA)	180.895	0.029	F
1275	DWS MULTI ASSET PIR FUND	RAPP. DESIGNATO SPAFID S.P.A. (PERANI ELENA)	125.000	0.020	F
1276	XTRACKERS	RAPP. DESIGNATO SPAFID S.P.A. (PERANI ELENA)	132.243	0.021	F
1277	XTRACKERS	RAPP. DESIGNATO SPAFID S.P.A. (PERANI ELENA)	47.284	0.008	F
1278	XTRACKERS	RAPP. DESIGNATO SPAFID S.P.A. (PERANI ELENA)	79.597	0.013	F
1279	XTRACKERS	RAPP. DESIGNATO SPAFID S.P.A. (PERANI ELENA)	10.328	0.002	F
1280	DWS INVEST	RAPP. DESIGNATO SPAFID S.P.A. (PERANI ELENA)	764	0.000	F
1281	GOLDMAN SACHS FUNDS	RAPP. DESIGNATO SPAFID S.P.A. (PERANI ELENA)	780.000	0.124	F
1282	DWS INVESTMENT SA FOR DWS ESG EUROPEAN EQUITIES	RAPP. DESIGNATO SPAFID S.P.A. (PERANI ELENA)	100.730	0.016	F
1283	DWS INVESTMENT SA FOR ARERO DER WELTFONDS	RAPP. DESIGNATO SPAFID S.P.A. (PERANI ELENA)	949.165	0.056	F
1284	UBS ETF	RAPP. DESIGNATO SPAFID S.P.A. (PERANI ELENA)	21.023	0.003	F
1285	UBS ETF	RAPP. DESIGNATO SPAFID S.P.A. (PERANI ELENA)	7.852	0.001	F
1286	UBS ETF	RAPP. DESIGNATO SPAFID S.P.A. (PERANI ELENA)	41.960	0.007	F
1287	STATE STREET GLOBAL ADVISORS LUXEMBOURG SICAV	RAPP. DESIGNATO SPAFID S.P.A. (PERANI ELENA)	41.845	0.007	F
1288	STATE STREET GLOBAL ADVISORS LUXEMBOURG SICAV	RAPP. DESIGNATO SPAFID S.P.A. (PERANI ELENA)	41.020	0.007	F
1289	STATE STREET GLOBAL ADVISORS LUXEMBOURG SICAV	RAPP. DESIGNATO SPAFID S.P.A. (PERANI ELENA)	2.693	0.000	F
1290	STATE STREET GLOBAL ADVISORS LUXEMBOURG SICAV	RAPP. DESIGNATO SPAFID S.P.A. (PERANI ELENA)	196.235	0.031	F
1291	ISHARES MSCI EAFE INTERNATIONAL INDEX FUND	RAPP. DESIGNATO SPAFID S.P.A. (PERANI ELENA)	129.857	0.021	F
1292	ISHARES MSCI ACWI ETF	RAPP. DESIGNATO SPAFID S.P.A. (PERANI ELENA)	69.149	0.011	F
1293	ISHARES MSCI ACWI EX U.S. ETF	RAPP. DESIGNATO SPAFID S.P.A. (PERANI ELENA)	541.179	0.086	F
1294	ISHARES MSCI EUROZONE ETF	RAPP. DESIGNATO SPAFID S.P.A. (PERANI ELENA)			

1295	ISHARES MSCI EAFE GROWTH ETF	RAPP. DESIGNATO SPAFID S.P.A. (PERANI ELENA)	530,672	0,085	F
1296	ISHARES MSCI EAFE ETF	RAPP. DESIGNATO SPAFID S.P.A. (PERANI ELENA)	1,460,295	0,233	F
1297	ISHARES MSCI KOKUSAI ETF	RAPP. DESIGNATO SPAFID S.P.A. (PERANI ELENA)	1,530	0,000	F
1298	ISHARES MSCI ITALY ETF	RAPP. DESIGNATO SPAFID S.P.A. (PERANI ELENA)	701,600	0,112	F
1299	ISHARES ESG ADVANCED MSCI EAFE ETF	RAPP. DESIGNATO SPAFID S.P.A. (PERANI ELENA)	6,714	0,001	F
1300	ISHARES CORE MSCI EUROPE ETF	RAPP. DESIGNATO SPAFID S.P.A. (PERANI ELENA)	188,461	0,027	F
1301	ISHARES MSCI ACWI LOW CARBON TARGET ETF	RAPP. DESIGNATO SPAFID S.P.A. (PERANI ELENA)	19,200	0,002	F
1302	ISHARES EDGE MSCI INTL SIZE FACTOR ETF	RAPP. DESIGNATO SPAFID S.P.A. (PERANI ELENA)	1,316	0,000	F
1303	ISHARES CORE MSCI EAFE ETF	RAPP. DESIGNATO SPAFID S.P.A. (PERANI ELENA)	2,067,163	0,329	F
1304	ISHARES CORE MSCI TOTAL INTERNATIONAL STOCK ETF	RAPP. DESIGNATO SPAFID S.P.A. (PERANI ELENA)	417,926	0,067	F
1305	ISHARES CORE MSCI INTERNATIONAL DEVELOPED MARKET IS ETF	RAPP. DESIGNATO SPAFID S.P.A. (PERANI ELENA)	120,699	0,019	F
1306	ISHARES ESG ADVANCED MSCI EAFE INDEX ETF	RAPP. DESIGNATO SPAFID S.P.A. (PERANI ELENA)	1,731	0,000	F
1307	ISHARES CORE MSCI EAFE IMI INDEX ETF	RAPP. DESIGNATO SPAFID S.P.A. (PERANI ELENA)	96,311	0,015	F
1308	ISHARES MSCI EUROPE IMI INDEX ETF	RAPP. DESIGNATO SPAFID S.P.A. (PERANI ELENA)	8,605	0,001	F
1309	CONNECTICUT GENERAL LIFE INSURANCE COMPANY	RAPP. DESIGNATO SPAFID S.P.A. (PERANI ELENA)	645	0,000	F
1310	BLACKROCK CAPITAL ALLOCATION TRUST	RAPP. DESIGNATO SPAFID S.P.A. (PERANI ELENA)	22,686	0,004	F
1311	BLACKROCK WORLD EX US CARBON TRANSITION READINESS ETF	RAPP. DESIGNATO SPAFID S.P.A. (PERANI ELENA)	24,696	0,024	F
1312	ISHARES PUBLIC LIMITED COMPANY	RAPP. DESIGNATO SPAFID S.P.A. (PERANI ELENA)	16,517	0,003	F
1313	ISHARES II PUBLIC LIMITED COMPANY	RAPP. DESIGNATO SPAFID S.P.A. (PERANI ELENA)	57,328	0,011	F
1314	ISHARES V PUBLIC LIMITED COMPANY	RAPP. DESIGNATO SPAFID S.P.A. (PERANI ELENA)	708	0,000	F
1315	ISHARES II PUBLIC LIMITED COMPANY	RAPP. DESIGNATO SPAFID S.P.A. (PERANI ELENA)	142,206	0,023	F
1316	ISHARES PUBLIC LIMITED COMPANY	RAPP. DESIGNATO SPAFID S.P.A. (PERANI ELENA)	71,455	0,011	F
1317	ISHARES PUBLIC LIMITED COMPANY	RAPP. DESIGNATO SPAFID S.P.A. (PERANI ELENA)	2,566	0,000	F
1318	ISHARES III PUBLIC LIMITED COMPANY	RAPP. DESIGNATO SPAFID S.P.A. (PERANI ELENA)	230,746	0,037	F
1319	ISHARES III PUBLIC LIMITED COMPANY	RAPP. DESIGNATO SPAFID S.P.A. (PERANI ELENA)	32,433	0,005	F
1320	ISHARES V PUBLIC LIMITED COMPANY	RAPP. DESIGNATO SPAFID S.P.A. (PERANI ELENA)	31,762	0,005	F
1321	ISHARES V PUBLIC LIMITED COMPANY	RAPP. DESIGNATO SPAFID S.P.A. (PERANI ELENA)	2,769	0,000	F
1322	ISHARES IV PUBLIC LIMITED COMPANY	RAPP. DESIGNATO SPAFID S.P.A. (PERANI ELENA)	19,305	0,003	F
1323	ISHARES VI PUBLIC LIMITED COMPANY	RAPP. DESIGNATO SPAFID S.P.A. (PERANI ELENA)	4,563	0,001	F
1324	ISHARES VII PLC	RAPP. DESIGNATO SPAFID S.P.A. (PERANI ELENA)	415,596	0,066	F
1325	ISHARES VII PLC	RAPP. DESIGNATO SPAFID S.P.A. (PERANI ELENA)	326,985	0,052	F
1326	ISHARES VI PLC	RAPP. DESIGNATO SPAFID S.P.A. (PERANI ELENA)	752	0,000	F
1327	ISHARES IV PUBLIC LIMITED COMPANY	RAPP. DESIGNATO SPAFID S.P.A. (PERANI ELENA)	53,903	0,009	F
1328	ISHARES VII PLC	RAPP. DESIGNATO SPAFID S.P.A. (PERANI ELENA)	5,790	0,001	F
1329	ISHARES IV PUBLIC LIMITED COMPANY	RAPP. DESIGNATO SPAFID S.P.A. (PERANI ELENA)	8,673	0,001	F
1330	ISHARES PUBLIC LIMITED COMPANY	RAPP. DESIGNATO SPAFID S.P.A. (PERANI ELENA)	8,931	0,001	F
1331	ISHARES IV PUBLIC LIMITED COMPANY	RAPP. DESIGNATO SPAFID S.P.A. (PERANI ELENA)	331,254	0,053	F
1332	ISHARES V PUBLIC LIMITED COMPANY	RAPP. DESIGNATO SPAFID S.P.A. (PERANI ELENA)	16,576	0,003	F
1333	ISHARES IV PUBLIC LIMITED COMPANY	RAPP. DESIGNATO SPAFID S.P.A. (PERANI ELENA)	2,264	0,000	F
1334	ISHARES IV PUBLIC LIMITED COMPANY	RAPP. DESIGNATO SPAFID S.P.A. (PERANI ELENA)	27,847	0,004	F
1335	ISHARES IV PUBLIC LIMITED COMPANY	RAPP. DESIGNATO SPAFID S.P.A. (PERANI ELENA)	103,756	0,017	F
1336	ISHARES V PUBLIC LIMITED COMPANY	RAPP. DESIGNATO SPAFID S.P.A. (PERANI ELENA)	14,421	0,002	F
1337	ISHARES V PUBLIC LIMITED COMPANY	RAPP. DESIGNATO SPAFID S.P.A. (PERANI ELENA)	4,255	0,001	F
1338	ISHARES IV PUBLIC LIMITED COMPANY	RAPP. DESIGNATO SPAFID S.P.A. (PERANI ELENA)	5,191	0,001	F
1339	ISHARES IV PUBLIC LIMITED COMPANY	RAPP. DESIGNATO SPAFID S.P.A. (PERANI ELENA)	23,140	0,004	F

1340	ISHARES IV PUBLIC LIMITED COMPANY	RAPP. DESIGNATO SPAFID S.P.A. (PERANI ELENA)	28.113	0.004	F
1341	STATE OF ALASKA RETIREMENT AND BENEFITS PLANS	RAPP. DESIGNATO SPAFID S.P.A. (PERANI ELENA)	65.407	0.010	F
1342	COLLEGE RETIREMENT EQUITIES FUND	RAPP. DESIGNATO SPAFID S.P.A. (PERANI ELENA)	374.081	0.060	F
1343	MACROF INTERNATIONAL EQUITY INDEX FUND	RAPP. DESIGNATO SPAFID S.P.A. (PERANI ELENA)	415.885	0.066	F
1344	THE REGENTS OF THE UNIVERSITY OF CALIFORNIA	RAPP. DESIGNATO SPAFID S.P.A. (PERANI ELENA)	1.507	0.000	F
1345	BRIGHTHOUSE FUNDS TRUST II METALIFE ASSET LEAF INDEX PORTFOLIO	RAPP. DESIGNATO SPAFID S.P.A. (PERANI ELENA)	32.431	0.005	F
1346	VALIC COMPANY INTERNATIONAL EQUITIES INDEX FUND	RAPP. DESIGNATO SPAFID S.P.A. (PERANI ELENA)	38.677	0.006	F
1347	STATE OF MINNESOTA	RAPP. DESIGNATO SPAFID S.P.A. (PERANI ELENA)	155.951	0.025	F
1348	ALAMEDA COUNTY EMPLOYEES RETIREMENT ASSOCIATION	RAPP. DESIGNATO SPAFID S.P.A. (PERANI ELENA)	76.223	0.012	F
1349	JOHN HANCOCK LIFE AND HEALTH INSURANCE COMPANY	RAPP. DESIGNATO SPAFID S.P.A. (PERANI ELENA)	1.143	0.000	F
1350	ORANGE COUNTY EMPLOYEES RETIREMENT SYSTEM	RAPP. DESIGNATO SPAFID S.P.A. (PERANI ELENA)	95.832	0.015	F
1351	SPDR PORTFOLIO DEVELOPED WORLD EXUS ETF	RAPP. DESIGNATO SPAFID S.P.A. (PERANI ELENA)	113.965	0.018	F
1352	MORGAN STANLEY INSTITUTIONAL FUND TRUST - GLOBAL STRATEGIST PORTFOLIO	RAPP. DESIGNATO SPAFID S.P.A. (PERANI ELENA)	1.653	0.000	F
1353	MORGAN STANLEY VARIABLE INSURANCE FUND, INC. GLOBAL STRATEGIST PORTFOLIO	RAPP. DESIGNATO SPAFID S.P.A. (PERANI ELENA)	332	0.000	F
1354	TEACHER RETIREMENT SYSTEM OF TEXAS	RAPP. DESIGNATO SPAFID S.P.A. (PERANI ELENA)	32.565	0.005	F
1355	TEACHER RETIREMENT SYSTEM OF TEXAS	RAPP. DESIGNATO SPAFID S.P.A. (PERANI ELENA)	186.891	0.006	F
1356	WATON COLLECTIVE INVESTMENT FUNDS TRUST	RAPP. DESIGNATO SPAFID S.P.A. (PERANI ELENA)	18.841	0.003	F
1357	WATON MULTIPLE COLLECTIVE INVESTMENT FUNDS TRUST II	RAPP. DESIGNATO SPAFID S.P.A. (PERANI ELENA)	17.795	0.003	F
1358	WATON COMMON TRUST FUNDS TRUST INVESTMENT EQUITY PORTFOLIO	RAPP. DESIGNATO SPAFID S.P.A. (PERANI ELENA)	7.331	0.001	F
1359	SPDR PORTFOLIO EUROPE ETF	RAPP. DESIGNATO SPAFID S.P.A. (PERANI ELENA)	8.412	0.001	F
1360	SST GLOB ADV TAX EXEMPT RETIREMENT PLANS	RAPP. DESIGNATO SPAFID S.P.A. (PERANI ELENA)	174.213	0.028	F
1361	SST GLOB ADV TAX EXEMPT RETIREMENT PLANS	RAPP. DESIGNATO SPAFID S.P.A. (PERANI ELENA)	891.803	0.110	F
1362	SSB MSCI ITALY INDEX SECURITIES LENDING COMMON TRUST FUND	RAPP. DESIGNATO SPAFID S.P.A. (PERANI ELENA)	370.785	0.059	F
1363	SST GLOB ADV TAX EXEMPT RETIREMENT PLANS	RAPP. DESIGNATO SPAFID S.P.A. (PERANI ELENA)	666.546	0.109	F
1364	TEACHERS' RETIREMENT SYSTEM OF THE STATE OF ILLINOIS	RAPP. DESIGNATO SPAFID S.P.A. (PERANI ELENA)	49.648	0.008	F
1365	TRIML OF THE ARMY AIR FORCE EXCHANGE SERVICE	RAPP. DESIGNATO SPAFID S.P.A. (PERANI ELENA)	5.381	0.001	F
1366	RETMT ANNUITY PLAN EMPLOYEES ARMY AIR CE EXCHANGE SERVICE TRUST	RAPP. DESIGNATO SPAFID S.P.A. (PERANI ELENA)	42.217	0.007	F
1367	INTERNATIONAL FAIRER COMPANY COMMINGLED INVESTMENT GROUP TRUST	RAPP. DESIGNATO SPAFID S.P.A. (PERANI ELENA)	5.829	0.001	F
1368	UNIVERSAL INVESTMENTSGELLSCHAFTMBH FOR APTUNIVERSALFONDS	RAPP. DESIGNATO SPAFID S.P.A. (PERANI ELENA)	140.246	0.022	F
1369	BBX 401(K) PLUS PLAN TRUST	RAPP. DESIGNATO SPAFID S.P.A. (PERANI ELENA)	57.829	0.009	F
1370	MG INVESTMENT FUNDS (1) MG EUROPEAN INDEX TRACKER FUND	RAPP. DESIGNATO SPAFID S.P.A. (PERANI ELENA)	5.500	0.001	F
1371	MANAGED PENSION FUNDS LIMITED	RAPP. DESIGNATO SPAFID S.P.A. (PERANI ELENA)	2.100	0.000	F
1372	STICHTING PHILIPS PENSIONFONDS	RAPP. DESIGNATO SPAFID S.P.A. (PERANI ELENA)	39.255	0.006	F
1373	NATIONAL EMPLOYMENT SAVINGS TRUST	RAPP. DESIGNATO SPAFID S.P.A. (PERANI ELENA)	6.083	0.001	F
1374	VANGUARD ESG DEVELOPED WORLD ALL CAP EQ INDEX FND UK	RAPP. DESIGNATO SPAFID S.P.A. (PERANI ELENA)	1.850	0.000	F
1375	VANGUARD INVESTMENTS FUNDS ICVC-VANGUARD FTSE DEVELOPED WOR LD EX - U.K. EQUITY INDEX FUND	RAPP. DESIGNATO SPAFID S.P.A. (PERANI ELENA)	108.548	0.017	F
1376	VIF ICVC VANGUARD FTSE DEVELOPED EUROPE EXUK EQUITY INDEX FUND	RAPP. DESIGNATO SPAFID S.P.A. (PERANI ELENA)	217.265	0.035	F
1377	VIF ICVC VANGUARD FTSE GLOBAL ALL CAP INDEX FUND	RAPP. DESIGNATO SPAFID S.P.A. (PERANI ELENA)	8.022	0.001	F
1378	PUBLIC AUTHORITY FOR SOCIAL INSURANCE	RAPP. DESIGNATO SPAFID S.P.A. (PERANI ELENA)	4.332	0.001	F
1379	ZURICH ASSURANCE LTD	RAPP. DESIGNATO SPAFID S.P.A. (PERANI ELENA)	437.044	0.070	F
1380	ZURICH ASSURANCE LTD	RAPP. DESIGNATO SPAFID S.P.A. (PERANI ELENA)	2.091.118	0.333	F
1381	HSBC BANK SSB AIT EU SCREEN EX CONTROVERSIES CW INDEX EQ FND	RAPP. DESIGNATO SPAFID S.P.A. (PERANI ELENA)	105.641	0.017	F
1382	NATWEST ST. JAMES'S PLACE GLOBAL EQUITY UNIT TRUST	RAPP. DESIGNATO SPAFID S.P.A. (PERANI ELENA)	224.871	0.036	F
1383	NATWEST TRUSTEE AND DEPOSITORY SERVICES LIMITED AS TRUSTEE OF ST. JAMES'S PLACE STRATEGIC MA	RAPP. DESIGNATO SPAFID S.P.A. (PERANI ELENA)	14.857	0.002	F
1384	FAMILY INVESTMENTS CHILD TRUST FUND	RAPP. DESIGNATO SPAFID S.P.A. (PERANI ELENA)	13.414	0.002	F

1385	FAMILY INVESTMENTS GLOBAL ICVC FAMILY BALANCED INTERNATIONAL FUND	RAPP. DESIGNATO SPAFID S.P.A. (PERANI ELENA)	7.397	0.001	F
1386	FAMILY INVESTMENTS GLOBAL ICVC ONEFAMILY GLOBAL EQUITY FUND	RAPP. DESIGNATO SPAFID S.P.A. (PERANI ELENA)	371	0.000	F
1387	AMERICAN CENTURY ETF TRUST-AVANTIS INTERNATIONAL EQUITY ETF	RAPP. DESIGNATO SPAFID S.P.A. (PERANI ELENA)	8.364	0.001	F
1388	AMERICAN CENTURY ETF TRUST-AVANTIS INTERNATIONAL EQUITY FUND	RAPP. DESIGNATO SPAFID S.P.A. (PERANI ELENA)	501	0.000	F
1389	IMBT MSCJ KOKUSAI INDEX MOTHER FUND	RAPP. DESIGNATO SPAFID S.P.A. (PERANI ELENA)	4.357	0.001	F
1390	STATE OF ALASKA RETIREMENT AND BENEFITS PLANS	RAPP. DESIGNATO SPAFID S.P.A. (PERANI ELENA)	26.760	0.004	F
1391	AMERICAN BUREAU OF SHIPPING	RAPP. DESIGNATO SPAFID S.P.A. (PERANI ELENA)	125	0.000	F
1392	ARIZONA STATE RETIREMENT SYSTEM	RAPP. DESIGNATO SPAFID S.P.A. (PERANI ELENA)	8.058	0.001	F
1393	UNITED TECHNOLOGIES CORPORATION EMPLOYEE SAVINGS PLAN MASTER TRU	RAPP. DESIGNATO SPAFID S.P.A. (PERANI ELENA)	51.554	0.008	F
1394	BEAR CREEK INC	RAPP. DESIGNATO SPAFID S.P.A. (PERANI ELENA)	601	0.000	F
1395	BEAR CREEK INC	RAPP. DESIGNATO SPAFID S.P.A. (PERANI ELENA)	916	0.000	F
1396	THE WALT DISNEY COMPANY RETIREMENT PLAN MASTER TRUST	RAPP. DESIGNATO SPAFID S.P.A. (PERANI ELENA)	12.363	0.002	F
1397	BMO MSCJ FINTECH INNOVATION INDEX ETF	RAPP. DESIGNATO SPAFID S.P.A. (PERANI ELENA)	910	0.000	F
1398	BMO MSCJ INNOVATION INDEX ETF	RAPP. DESIGNATO SPAFID S.P.A. (PERANI ELENA)	776	0.000	F
1399	BMO MSCJ NEXT GEN INTERNET INNOVATION INDEX ETF	RAPP. DESIGNATO SPAFID S.P.A. (PERANI ELENA)	230	0.000	F
1400	BMO MSCJ EAFE INDEX ETF	RAPP. DESIGNATO SPAFID S.P.A. (PERANI ELENA)	90.680	0.014	F
1401	THE CAPTIVE INVESTORS FUND	RAPP. DESIGNATO SPAFID S.P.A. (PERANI ELENA)	150.078	0.024	F
1402	LBS (UST) GROUP TRUST	RAPP. DESIGNATO SPAFID S.P.A. (PERANI ELENA)	20.703	0.002	F
1403	CENTRAL PROVIDENT FUND BOARD	RAPP. DESIGNATO SPAFID S.P.A. (PERANI ELENA)	1.092	0.000	F
1404	CITY UNIVERSITY OF NEW YORK	RAPP. DESIGNATO SPAFID S.P.A. (PERANI ELENA)	317	0.000	F
1405	TRUST LAB GLOBAL DYNAMIC ALLOCATION PORTFOLIO	RAPP. DESIGNATO SPAFID S.P.A. (PERANI ELENA)	27.422	0.004	F
1406	XTRACKERS (IE) PUBLIC LIMITED COMPANY	RAPP. DESIGNATO SPAFID S.P.A. (PERANI ELENA)	6.882	0.001	F
1407	XTRACKERS (IE) PUBLIC LIMITED COMPANY	RAPP. DESIGNATO SPAFID S.P.A. (PERANI ELENA)	81.870	0.010	F
1408	XTRACKERS (IE) PUBLIC LIMITED COMPANY	RAPP. DESIGNATO SPAFID S.P.A. (PERANI ELENA)	71.110	0.011	F
1409	DETROIT EDISON QUALIFIED NUCLEAR DECOMMISSIONING TRUST	RAPP. DESIGNATO SPAFID S.P.A. (PERANI ELENA)	1.894	0.000	F
1410	CAISSE DE DEPOT ET PLACEMENT D'UQUEBEC	RAPP. DESIGNATO SPAFID S.P.A. (PERANI ELENA)	56.254	0.009	F
1411	XTRACKERS (IE) PUBLIC LIMITED COMPANY	RAPP. DESIGNATO SPAFID S.P.A. (PERANI ELENA)	32.555	0.005	F
1412	CALVERT VP EAFE INTERNATIONAL INDEX PORTFOLIO	RAPP. DESIGNATO SPAFID S.P.A. (PERANI ELENA)	3.168	0.001	F
1413	THE REGENTS OF THE UNIVERSITY OF CALIFORNIA	RAPP. DESIGNATO SPAFID S.P.A. (PERANI ELENA)	51.262	0.008	F
1414	THE REGENTS OF THE UNIVERSITY OF CALIFORNIA	RAPP. DESIGNATO SPAFID S.P.A. (PERANI ELENA)	3.407	0.001	F
1415	THE REGENTS OF THE UNIVERSITY OF CALIFORNIA	RAPP. DESIGNATO SPAFID S.P.A. (PERANI ELENA)	450	0.000	F
1416	THE REGENTS OF THE UNIVERSITY OF CALIFORNIA	RAPP. DESIGNATO SPAFID S.P.A. (PERANI ELENA)	394	0.000	F
1417	PARAMETRIC INTERNATIONAL EQUITY FUND	RAPP. DESIGNATO SPAFID S.P.A. (PERANI ELENA)	11.200	0.002	F
1418	EATON VANCE RICHARD BERNSTEIN ALL ASSET STRATEGY FUND	RAPP. DESIGNATO SPAFID S.P.A. (PERANI ELENA)	16.346	0.003	F
1419	PARKER FOUNDATION INC	RAPP. DESIGNATO SPAFID S.P.A. (PERANI ELENA)	4.851	0.001	F
1420	EATON VANCE RICHARD BERNSTEIN EQUITY STRATEGY FUND	RAPP. DESIGNATO SPAFID S.P.A. (PERANI ELENA)	94.221	0.015	F
1421	FND DE SEGURANCA SOCIAL DE MACAU	RAPP. DESIGNATO SPAFID S.P.A. (PERANI ELENA)	11.957	0.002	F
1422	FRANKLIN TEMPLETON ETF TRUST - FRANKLIN FTSE EUROPE ETF	RAPP. DESIGNATO SPAFID S.P.A. (PERANI ELENA)	9.408	0.001	F
1423	FRANKLIN TEMPLETON ETF TRUST - FRANKLIN FTSE ITALY ETF	RAPP. DESIGNATO SPAFID S.P.A. (PERANI ELENA)	4.541	0.001	F
1424	FRANKLIN FTSE EUROPE EX U.K. INDEX ETF	RAPP. DESIGNATO SPAFID S.P.A. (PERANI ELENA)	6.240	0.001	F
1425	FRANKLIN LIBERTYSHARES ICADV	RAPP. DESIGNATO SPAFID S.P.A. (PERANI ELENA)	150	0.000	F
1426	FRANKLIN TEMPLETON ETF TRUST - FRANKLIN FTSE EUROPE HEDGED ETF	RAPP. DESIGNATO SPAFID S.P.A. (PERANI ELENA)	612	0.000	F
1427	VALIC COMPANY I - INTERNATIONAL SOCIALLY RESPONSIBLE FUNDK	RAPP. DESIGNATO SPAFID S.P.A. (PERANI ELENA)	7.616	0.001	F
1428	GOVERNMENT PENSION INVESTMENT FUND	RAPP. DESIGNATO SPAFID S.P.A. (PERANI ELENA)	138.759	0.022	F
1429	MANULIFE INVESTMENT MANAGEMENT I, L.C.	RAPP. DESIGNATO SPAFID S.P.A. (PERANI ELENA)	126.337	0.020	F

1430	DYNAMIC ACTIVE GLOBAL FINANCIAL SERVICES FUND		RAPP. DESIGNATO SPAFID S.P.A. (PERANI ELENA)		37,877	0.006	F
1431	SCOTIA INTERNATIONAL EQUITY INDEX TRACKER ETF		RAPP. DESIGNATO SPAFID S.P.A. (PERANI ELENA)		2,208	0.000	F
1432	STICHTING ING COC PENSIOENFONDS		RAPP. DESIGNATO SPAFID S.P.A. (PERANI ELENA)		9,240	0.001	F
1433	TANGERINE BALANCED INCOME PORTFOLIO		RAPP. DESIGNATO SPAFID S.P.A. (PERANI ELENA)		1,071	0.000	F
1434	TANGERINE BALANCED PORTFOLIO		RAPP. DESIGNATO SPAFID S.P.A. (PERANI ELENA)		7,313	0.001	F
1435	TANGERINE BALANCED GROWTH PORTFOLIO		RAPP. DESIGNATO SPAFID S.P.A. (PERANI ELENA)		7,049	0.001	F
1436	TANGERINE EQUITY GROWTH PORTFOLIO		RAPP. DESIGNATO SPAFID S.P.A. (PERANI ELENA)		7,531	0.001	F
1437	MASSMUTUAL SELECT BLACKROCK GLOBAL ALLOCATION FUND		RAPP. DESIGNATO SPAFID S.P.A. (PERANI ELENA)		6,680	0.001	F
1438	TRANSAMERICA MORGAN STANLEY GLOBAL ALLOCATION VP		RAPP. DESIGNATO SPAFID S.P.A. (PERANI ELENA)		7,037	0.001	F
1439	MMI MSC EAFE INTERNATIONAL INDEX FUND		RAPP. DESIGNATO SPAFID S.P.A. (PERANI ELENA)		5,374	0.001	F
1440	TRANSAMERICA INTERNATIONAL EQUITY INDEX VP		RAPP. DESIGNATO SPAFID S.P.A. (PERANI ELENA)		1,736	0.000	F
1441	JOHNSON AND JOHNSON PENSION + SAVINGS PLANS MASTER TRUST		RAPP. DESIGNATO SPAFID S.P.A. (PERANI ELENA)		169,926	0.027	F
1442	JOHNSON AND JOHNSON PENSION + SAVINGS PLANS MASTER TRUST		RAPP. DESIGNATO SPAFID S.P.A. (PERANI ELENA)		86,801	0.014	F
1443	JUNMELON MSC WORLD INDEX FUND		RAPP. DESIGNATO SPAFID S.P.A. (PERANI ELENA)		2,387	0.000	F
1444	JUNLPJ MORGAN GLOBAL ALLOCATION FUND		RAPP. DESIGNATO SPAFID S.P.A. (PERANI ELENA)		2,045	0.000	F
1445	JUNLDFAI INTERNATIONAL CORE EQUITY FUND		RAPP. DESIGNATO SPAFID S.P.A. (PERANI ELENA)		486	0.000	F
1446	FIRST CHURCH OF CHRIST SCIENTIST		RAPP. DESIGNATO SPAFID S.P.A. (PERANI ELENA)		44,220	0.007	F
1447	JANUS HENDERSON INTERNATIONAL RESEARCH EQUITY PORTFOLIO		RAPP. DESIGNATO SPAFID S.P.A. (PERANI ELENA)		131,914	0.021	F
1448	SUNAMERICA SERIES TRUST SA JPM DIVERSIFIED BALANCED PORTFOLIO		RAPP. DESIGNATO SPAFID S.P.A. (PERANI ELENA)		614	0.000	F
1449	SEASONS SERIES TRUST SA MULTI-MANAGED INTERNATIONAL EQUITY PORTF		RAPP. DESIGNATO SPAFID S.P.A. (PERANI ELENA)		3,238	0.001	F
1450	SUNAMERICA SERIES TRUST - SA INTERNATIONAL INDEX PORTFOLIO		RAPP. DESIGNATO SPAFID S.P.A. (PERANI ELENA)		10,992	0.003	F
1451	OPENWORLD PUBLIC LIMITED COMPANY		RAPP. DESIGNATO SPAFID S.P.A. (PERANI ELENA)		823	0.000	F
1452	INSTITUTIONAL RETIREMENT TRUST		RAPP. DESIGNATO SPAFID S.P.A. (PERANI ELENA)		18,854	0.003	F
1453	CAYMAN ISLANDS CHAMBER OF COMMERCE PENSION FUND		RAPP. DESIGNATO SPAFID S.P.A. (PERANI ELENA)		2,628	0.000	F
1454	STATE STREET GLOBAL ALL CAP EQUITY EXUS INDEX PORTFOLIO		RAPP. DESIGNATO SPAFID S.P.A. (PERANI ELENA)		59,381	0.009	F
1455	STATE STREET INTERNATIONAL DEVELOPED EQUITY INDEX PORTFOLIO		RAPP. DESIGNATO SPAFID S.P.A. (PERANI ELENA)		97,740	0.016	F
1456	NEUBERGER BERMAN TRUST COMPANY N.A. COLLECTIVE INVESTMENT TRUST		RAPP. DESIGNATO SPAFID S.P.A. (PERANI ELENA)		90,016	0.014	F
1457	NEUBERGER BERMAN TRUST COMPANY N.A. COLLECTIVE INVESTMENT TRUST		RAPP. DESIGNATO SPAFID S.P.A. (PERANI ELENA)		52,264	0.008	F
1458	LOS ANGELES COUNTY EMPLOYEES RETIREMENT ASSOCIATI		RAPP. DESIGNATO SPAFID S.P.A. (PERANI ELENA)		38,696	0.006	F
1459	LOS ANGELES COUNTY EMPLOYEES RETIREMENT ASSOCIATI		RAPP. DESIGNATO SPAFID S.P.A. (PERANI ELENA)		528	0.000	F
1460	INTE KAPITALANLAGESSELLSCHAFT MBH FOR DC EURO/LAND EQUITIES		RAPP. DESIGNATO SPAFID S.P.A. (PERANI ELENA)		52,339	0.008	F
1461	LVP BLACKROCK GLOBAL ALLOCATION FUND		RAPP. DESIGNATO SPAFID S.P.A. (PERANI ELENA)		8,810	0.001	F
1462	LVP SSGA INTERNATIONAL INDEX FUND		RAPP. DESIGNATO SPAFID S.P.A. (PERANI ELENA)		83,097	0.013	F
1463	SPDR MSCI EAFE FOSSIL FUEL RESERVES FREE ETF		RAPP. DESIGNATO SPAFID S.P.A. (PERANI ELENA)		6,049	0.001	F
1464	SPDR MSCI ALOW CARBON TARGET ETF		RAPP. DESIGNATO SPAFID S.P.A. (PERANI ELENA)		1,228	0.000	F
1465	RUBINLIME INTERNATIONAL POOLED INDEX TRUST		RAPP. DESIGNATO SPAFID S.P.A. (PERANI ELENA)		9,453	0.002	F
1466	MDPM INTERNATIONAL EQUITY INDEX POOL		RAPP. DESIGNATO SPAFID S.P.A. (PERANI ELENA)		21,768	0.003	F
1467	THE PRUDENTIAL INSURANCE COMPANY OF AMERICA		RAPP. DESIGNATO SPAFID S.P.A. (PERANI ELENA)		14,053	0.002	F
1468	THE PRUDENTIAL INSURANCE COMPANY OF AMERICA		RAPP. DESIGNATO SPAFID S.P.A. (PERANI ELENA)		8,358	0.001	F
1469	MERCER QIF CCF		RAPP. DESIGNATO SPAFID S.P.A. (PERANI ELENA)		20,187	0.003	F
1470	MGI FUNDS PLC		RAPP. DESIGNATO SPAFID S.P.A. (PERANI ELENA)		32,237	0.005	F
1471	MERCER QIF CCF		RAPP. DESIGNATO SPAFID S.P.A. (PERANI ELENA)		17,566	0.003	F
1472	MARGOLD TACTICAL STRATEGIES LTD		RAPP. DESIGNATO SPAFID S.P.A. (PERANI ELENA)		2,125	0.000	F
1473	MERCER QIF CCF		RAPP. DESIGNATO SPAFID S.P.A. (PERANI ELENA)		7,090	0.001	F
1474	MERCER QIF CCF		RAPP. DESIGNATO SPAFID S.P.A. (PERANI ELENA)		5,860	0.001	F

1476	MERCER QIF CCF		RAPP. DESIGNATO SPAFID S.P.A. (PERANI ELENA)	4.235	0,001	F
1476	MERCER QIF CCF		RAPP. DESIGNATO SPAFID S.P.A. (PERANI ELENA)	155.296	0,025	F
1477	MERCER QIF CCF		RAPP. DESIGNATO SPAFID S.P.A. (PERANI ELENA)	6.084	0,001	F
1478	LOCKHEED MARTIN CORPORATION DEFINED CONTRIBUTION PLANS MASTER TR		RAPP. DESIGNATO SPAFID S.P.A. (PERANI ELENA)	15.562	0,002	F
1479	MERCER UCITS COMMON CONTRACTUAL FUND		RAPP. DESIGNATO SPAFID S.P.A. (PERANI ELENA)	9.147	0,001	F
1480	MERCER QIF CCF		RAPP. DESIGNATO SPAFID S.P.A. (PERANI ELENA)	72.111	0,011	F
1481	MARYLAND STATE RETIREMENT PENSION SYSTEM		RAPP. DESIGNATO SPAFID S.P.A. (PERANI ELENA)	89	0,000	F
1482	FALCOTT RESOLUTION LIFE INSURANCE COMPANY		RAPP. DESIGNATO SPAFID S.P.A. (PERANI ELENA)	3.662	0,001	F
1483	BURROUGHS WELLCOME FUND		RAPP. DESIGNATO SPAFID S.P.A. (PERANI ELENA)	8.145	0,001	F
1484	STATE OF NEW JERSEY COMMON PENSION FUND D		RAPP. DESIGNATO SPAFID S.P.A. (PERANI ELENA)	238.000	0,038	F
1485	NEW YORK STATE DEFERRED COMPENSATION PLAN		RAPP. DESIGNATO SPAFID S.P.A. (PERANI ELENA)	6.473	0,001	F
1486	STICHTING NN CDC PENSIOENFONDS		RAPP. DESIGNATO SPAFID S.P.A. (PERANI ELENA)	2.827	0,000	F
1487	CITY OF NEW YORK GROUP TRUST		RAPP. DESIGNATO SPAFID S.P.A. (PERANI ELENA)	33.318	0,005	F
1488	CITY OF NEW YORK GROUP TRUST		RAPP. DESIGNATO SPAFID S.P.A. (PERANI ELENA)	35.184	0,006	F
1489	CITY OF NEW YORK GROUP TRUST		RAPP. DESIGNATO SPAFID S.P.A. (PERANI ELENA)	37.905	0,006	F
1490	BRIGHTHOUSE FUNDS TRUST I-PANAGOR A GLOBAL DIVERSIFIED RISK PORTFOLIO		RAPP. DESIGNATO SPAFID S.P.A. (PERANI ELENA)	1.115	0,000	F
1491	DEUTSCHE BANK TRUST COMPANY AMERICAS		RAPP. DESIGNATO SPAFID S.P.A. (PERANI ELENA)	60.420	0,010	F
1492	PRINCIPAL EXCHANGE-TRADED FUNDS-PRINCIPAL INTERNATIONAL ADAPTIVE MULTI-FACTOR ETF		RAPP. DESIGNATO SPAFID S.P.A. (PERANI ELENA)	248	0,000	F
1493	STICHTING PENSIOENFONDS WERK ENRIE) INTEGRATE		RAPP. DESIGNATO SPAFID S.P.A. (PERANI ELENA)	5.420	0,001	F
1494	ALASKA COMMON TRUST FUND		RAPP. DESIGNATO SPAFID S.P.A. (PERANI ELENA)	22.822	0,004	F
1495	THE INCUBATION FUND LTD		RAPP. DESIGNATO SPAFID S.P.A. (PERANI ELENA)	676	0,000	F
1496	DWS INVESTMENT GMBH FOR DEAN FONDS PME 1		RAPP. DESIGNATO SPAFID S.P.A. (PERANI ELENA)	2.600	0,000	F
1497	DWS INVESTMENT GMBH FOR STIFUNGSFONDS SWOP		RAPP. DESIGNATO SPAFID S.P.A. (PERANI ELENA)	2.520	0,000	F
1498	DWS INVESTMENT GMBH FOR DEAN FONDS PMC 1		RAPP. DESIGNATO SPAFID S.P.A. (PERANI ELENA)	25.000	0,004	F
1499	DWS INVESTMENT GMBH FOR DEANFONDS PPC GEG		RAPP. DESIGNATO SPAFID S.P.A. (PERANI ELENA)	322	0,000	F
1500	DEAM-FONDS CRT		RAPP. DESIGNATO SPAFID S.P.A. (PERANI ELENA)	3.620	0,001	F
1501	THRIVENT INTERNATIONAL INDEX PORTFOLIO		RAPP. DESIGNATO SPAFID S.P.A. (PERANI ELENA)	4.069	0,001	F
1502	THE BANK OF KOREA		RAPP. DESIGNATO SPAFID S.P.A. (PERANI ELENA)	344	0,000	F
1503	THE BANK OF KOREA		RAPP. DESIGNATO SPAFID S.P.A. (PERANI ELENA)	13	0,000	F
1504	THE BANK OF KOREA		RAPP. DESIGNATO SPAFID S.P.A. (PERANI ELENA)	33	0,000	F
1505	ALBERTA INVESTMENT MANAGEMENT CORPORATION		RAPP. DESIGNATO SPAFID S.P.A. (PERANI ELENA)	2	0,000	F
1506	DESJARDINS DEVELOPEXUSA EXCANADA MULTIFACTOR CONTR.VOLATILITY ETF		RAPP. DESIGNATO SPAFID S.P.A. (PERANI ELENA)	183	0,000	F
1507	DESJARDINS RI DEVELOPED EXUSA EXCANADA MULTIFACTOR LOW CO2 ETF		RAPP. DESIGNATO SPAFID S.P.A. (PERANI ELENA)	10.345	0,002	F
1508	DESJARDINS RI GLOBAL MULTIFACTOR FOSSIL FUEL RESERVES FREEETF		RAPP. DESIGNATO SPAFID S.P.A. (PERANI ELENA)	280	0,000	F
1509	DESJARDINS RI DEVELOPED EXUSA EXCANADA LOW CO2 INDEX ETF		RAPP. DESIGNATO SPAFID S.P.A. (PERANI ELENA)	1.927	0,000	F
1510	SSGA MSCI ACWI EX-USA INDEX NON-LENDING DAILY TRUST		RAPP. DESIGNATO SPAFID S.P.A. (PERANI ELENA)	2.657	0,000	F
1511	THE BANK OF KOREA		RAPP. DESIGNATO SPAFID S.P.A. (PERANI ELENA)	47	0,000	F
1512	THE BANK OF KOREA		RAPP. DESIGNATO SPAFID S.P.A. (PERANI ELENA)	172	0,000	F
1513	STATE STREET IRELAND UNIT TRUST		RAPP. DESIGNATO SPAFID S.P.A. (PERANI ELENA)	1.916	0,000	F
1514	SSGA SPDR ETFS EUROPE I PUBLIC LIMITED COMPANY		RAPP. DESIGNATO SPAFID S.P.A. (PERANI ELENA)	9.101	0,001	F
1515	SSGA SPDR ETFS EUROPE I PUBLIC LIMITED COMPANY		RAPP. DESIGNATO SPAFID S.P.A. (PERANI ELENA)	23.905	0,004	F
1516	SSGA SPDR ETFS EUROPE II PUBLIC LIMITED COMPANY		RAPP. DESIGNATO SPAFID S.P.A. (PERANI ELENA)	12.577	0,002	F
1517	SSGA SPDR ETFS EUROPE II PUBLIC LIMITED COMPANY		RAPP. DESIGNATO SPAFID S.P.A. (PERANI ELENA)	38.008	0,006	F
1518	SSGA SPDR ETFS EUROPE I PUBLIC LIMITED COMPANY		RAPP. DESIGNATO SPAFID S.P.A. (PERANI ELENA)	6.262	0,001	F
1519	SSGA SPDR ETFS EUROPE II PUBLIC LIMITED COMPANY		RAPP. DESIGNATO SPAFID S.P.A. (PERANI ELENA)	14.405	0,002	F

1520	SSGA SPDR ETFS EUROPE II PUBLIC LIMITED COMPANY	RAPP. DESIGNATO SPAFID S.P.A. (PERRANI ELENA)	3,711	0,001	F
1521	STATE STREET IRELAND UNIT TRUST	RAPP. DESIGNATO SPAFID S.P.A. (PERRANI ELENA)	346	0,000	F
1522	CALIFORNIA PUBLIC EMPLOYEES RETIREMENT SYSTEM	RAPP. DESIGNATO SPAFID S.P.A. (PERRANI ELENA)	952,450	0,152	F
1523	CALIFORNIA PUBLIC EMPLOYEES RETIREMENT SYSTEM	RAPP. DESIGNATO SPAFID S.P.A. (PERRANI ELENA)	5,377	0,001	F
1524	STATE STREET CCF	RAPP. DESIGNATO SPAFID S.P.A. (PERRANI ELENA)	1,802	0,000	F
1525	DELTA SHARES S&P INTERNATIONAL MANAGED RISK ETF	RAPP. DESIGNATO SPAFID S.P.A. (PERRANI ELENA)	3,734	0,001	F
1526	CALIFORNIA STATE TEACHERS RETIREMENT SYSTEM	RAPP. DESIGNATO SPAFID S.P.A. (PERRANI ELENA)	28,966	0,005	F
1527	CALIFORNIA STATE TEACHERS RETIREMENT SYSTEM	RAPP. DESIGNATO SPAFID S.P.A. (PERRANI ELENA)	248,807	0,040	F
1528	CALIFORNIA STATE TEACHERS RETIREMENT SYSTEM	RAPP. DESIGNATO SPAFID S.P.A. (PERRANI ELENA)	7,588	0,001	F
1529	INTEL RETIREMENT PLANS COLLECTIVE INVESTMENT TRUST	RAPP. DESIGNATO SPAFID S.P.A. (PERRANI ELENA)	872,346	0,139	F
1530	TEACHER RETIREMENT SYSTEM OF TEXAS	RAPP. DESIGNATO SPAFID S.P.A. (PERRANI ELENA)	83	0,000	F
1531	UBS (IRL) ETF PLC - S&P 500 ESG UCITS ETF (ENGLISH)	RAPP. DESIGNATO SPAFID S.P.A. (PERRANI ELENA)	969	0,000	F
1532	UBS (IRL) ETF PLC - S&P 500 ESG UCITS ETF (ENGLISH)	RAPP. DESIGNATO SPAFID S.P.A. (PERRANI ELENA)	14,983	0,002	F
1533	UBS (IRL) ETF PLC	RAPP. DESIGNATO SPAFID S.P.A. (PERRANI ELENA)	214	0,000	F
1534	DWS INVESTMENT GMBH FOR DEAMFONDS PG EQ	RAPP. DESIGNATO SPAFID S.P.A. (PERRANI ELENA)	12,076	0,002	F
1535	DWS INVESTMENT GMBH FOR DEAMFONDS PG EQ	RAPP. DESIGNATO SPAFID S.P.A. (PERRANI ELENA)	106,000	0,016	F
1536	ALLIANT GLOBAL INVESTORS GMBH FOR ALLIANZIFONDS HPT	RAPP. DESIGNATO SPAFID S.P.A. (PERRANI ELENA)	126,211	0,020	F
1537	DWS INVESTMENT GMBH FOR DEAMFONDS GSK 1	RAPP. DESIGNATO SPAFID S.P.A. (PERRANI ELENA)	5,874	0,001	F
1538	VANGUARD FTSE DEVELOPED EURO ALL CAP INDEX ETF	RAPP. DESIGNATO SPAFID S.P.A. (PERRANI ELENA)	4,518	0,001	F
1539	VANGUARD FTSE DEVELOPED EURO ALL CAP INDEX ETF	RAPP. DESIGNATO SPAFID S.P.A. (PERRANI ELENA)	40,280	0,008	F
1540	CAPITAL GROUP INTERNATIONAL EQUITY FUND (CANADA)	RAPP. DESIGNATO SPAFID S.P.A. (PERRANI ELENA)	59,594	0,009	F
1541	WELLINGTON COMPOUND GROWTH L.P.	RAPP. DESIGNATO SPAFID S.P.A. (PERRANI ELENA)	57,126	0,009	F
1542	WASHINGTON STATE INVESTMENT BOARD	RAPP. DESIGNATO SPAFID S.P.A. (PERRANI ELENA)	156,272	0,022	F
1543	WASHINGTON STATE INVESTMENT BOARD	RAPP. DESIGNATO SPAFID S.P.A. (PERRANI ELENA)	4,570	0,001	F
1544	WTGN MULTIPLE COLLECTIVE INVESTMENT FUNDS TRUST II	RAPP. DESIGNATO SPAFID S.P.A. (PERRANI ELENA)	16,200	0,003	F
1545	THE WELLINGTON TRUST COMPANY NATIONAL ASSOCIATION MULTIPLE COLLECTIVE INVESTMENT FUNDS TR I	RAPP. DESIGNATO SPAFID S.P.A. (PERRANI ELENA)	1,140,087	0,182	F
1546	WTGN MULTIPLE COLLECTIVE INVESTMENT FUNDS TRUST II	RAPP. DESIGNATO SPAFID S.P.A. (PERRANI ELENA)	342,157	0,055	F
1547	NEW YORK STATE TEACHERS RETIREMENT SYSTEM	RAPP. DESIGNATO SPAFID S.P.A. (PERRANI ELENA)	145,909	0,023	F
1548	NEW YORK STATE TEACHERS RETIREMENT SYSTEM	RAPP. DESIGNATO SPAFID S.P.A. (PERRANI ELENA)	22,832	0,004	F
1549	PRUDENTIAL RETIREMENT INSURANCE ANNUITY COMPANY	RAPP. DESIGNATO SPAFID S.P.A. (PERRANI ELENA)	14,674	0,002	F
1550	WELLINGTON MANAGEMENT FUNDS (IRELAND) PLC	RAPP. DESIGNATO SPAFID S.P.A. (PERRANI ELENA)	213,571	0,034	F
1551	MANULIFE INVESTMENT MANAGEMENT INTERNATIONAL EQUITY INDEX POOLED FUND	RAPP. DESIGNATO SPAFID S.P.A. (PERRANI ELENA)	20,027	0,003	F
1552	MANULIFE INV MANAGEMENT US DOLLAR US DIVIDEND INCOME POOLED FUND	RAPP. DESIGNATO SPAFID S.P.A. (PERRANI ELENA)	47	0,000	F
1553	ZURICH INVEST (AV)	RAPP. DESIGNATO SPAFID S.P.A. (PERRANI ELENA)	59,842	0,010	F
1554	ZURICH INVEST (AV)	RAPP. DESIGNATO SPAFID S.P.A. (PERRANI ELENA)	8,457	0,001	F
1555	ZURICH INVEST (AV)	RAPP. DESIGNATO SPAFID S.P.A. (PERRANI ELENA)	1,541	0,000	F
1556	SST GLOB ADV TAX EXEMPT RETIREMENT PLANS	RAPP. DESIGNATO SPAFID S.P.A. (PERRANI ELENA)	22,443	0,004	F
1557	SSB MSCI EUROPE SCREENED INDEX NONLENDING COMMON TRUST FUND	RAPP. DESIGNATO SPAFID S.P.A. (PERRANI ELENA)	36,016	0,006	F
1558	SSB MSCI ACWI EX USA IMI SCREENED NONLENDING COMMON TRUST FUND	RAPP. DESIGNATO SPAFID S.P.A. (PERRANI ELENA)	11,849	0,002	F
1559	SST GLOB ADV TAX EXEMPT RETIREMENT PLANS	RAPP. DESIGNATO SPAFID S.P.A. (PERRANI ELENA)	45,075	0,007	F
1560	STATE STREET TOTAL RETURN VIS FUND	RAPP. DESIGNATO SPAFID S.P.A. (PERRANI ELENA)	5,911	0,001	F
1561	VANGUARD TOTAL WORLD STOCK INDEX FUND	RAPP. DESIGNATO SPAFID S.P.A. (PERRANI ELENA)	198,672	0,032	F
1562	VANGUARD DEVELOPED MARKETS INDEX FUND	RAPP. DESIGNATO SPAFID S.P.A. (PERRANI ELENA)	2,910,163	0,464	F
1563	KASBER FOUNDATION HOSPITALS	RAPP. DESIGNATO SPAFID S.P.A. (PERRANI ELENA)	10,386	0,002	F
1564	KAISER PERMANENTE GROUP TRUST	RAPP. DESIGNATO SPAFID S.P.A. (PERRANI ELENA)	46,793	0,007	F

1565	HC CAPITAL TRUST - THE INSTITUTIONAL INTERNATIONAL EQUITY PORTFOL		RAPP. DESIGNATO SPAFID S.P.A. (PERANI ELENA)	24.178	0,004	F
1566	HC CAPITAL TRUST - THE ESG GROWTH PORTFOLIO		RAPP. DESIGNATO SPAFID S.P.A. (PERANI ELENA)	1.524	0,000	F
1567	HC CAPITAL TRUST - THE CATHOLIC SRI GROWTH PORTFOLIO		RAPP. DESIGNATO SPAFID S.P.A. (PERANI ELENA)	239	0,000	F
1568	U.S. PROVINCE OF THE MISSIONARY OBILATES OF MARY IMMACULATE, INC.		RAPP. DESIGNATO SPAFID S.P.A. (PERANI ELENA)	12.898	0,002	F
1569	INTERNATIONAL MONETARY FUND		RAPP. DESIGNATO SPAFID S.P.A. (PERANI ELENA)	7.674	0,001	F
1570	INTERNATIONAL MONETARY FUND		RAPP. DESIGNATO SPAFID S.P.A. (PERANI ELENA)	5.421	0,001	F
1571	SCHWAB INTERNATIONAL EQUITY ETF		RAPP. DESIGNATO SPAFID S.P.A. (PERANI ELENA)	571.461	0,001	F
1572	SCHWAB FUNDAMENTAL INTERNATIONAL SMALL COMPANY INDEX ETF		RAPP. DESIGNATO SPAFID S.P.A. (PERANI ELENA)	7.950	0,001	F
1573	JOHN HANCOCK VARIABLE INSURANCE TRUST STRATEGIC ALLOCATION TRUST		RAPP. DESIGNATO SPAFID S.P.A. (PERANI ELENA)	75.347	0,012	F
1574	JOHN HANCOCK FUNDS II STRATEGIC EQUITY ALLOCATION FUND		RAPP. DESIGNATO SPAFID S.P.A. (PERANI ELENA)	40.804	0,006	F
1575	JOHN HANCOCK MULTIFACTOR DEVELOPED INTERNATIONAL ETF		RAPP. DESIGNATO SPAFID S.P.A. (PERANI ELENA)	10.058	0,002	F
1576	FEDERATED KAUFMANN FUND		RAPP. DESIGNATO SPAFID S.P.A. (PERANI ELENA)	1.725.000	0,275	F
1577	FEDERATED KAUFMANN FUND II		RAPP. DESIGNATO SPAFID S.P.A. (PERANI ELENA)	49.200	0,008	F
1578	UNIVERSAL INVESTMENT GESELLSCHAFT MBH FOR PROFIFONDS SAA		RAPP. DESIGNATO SPAFID S.P.A. (PERANI ELENA)	44.583	0,007	F
1579	PENSION BENEFIT GUARANTY CORPORATION		RAPP. DESIGNATO SPAFID S.P.A. (PERANI ELENA)	423.730	0,067	F
1580	INTE KAPITALANLAGEGESELLSCHAFT MBH FOR LHPRMATRENTAKTIEN		RAPP. DESIGNATO SPAFID S.P.A. (PERANI ELENA)	20.000	0,003	F
1581	PUTNAM DYNAMIC ASSET ALLOCATION GROWTH FUND		RAPP. DESIGNATO SPAFID S.P.A. (PERANI ELENA)	176.451	0,028	F
1582	PUTNAM DYNAMIC ASSET ALLOCATION BALANCED FUND		RAPP. DESIGNATO SPAFID S.P.A. (PERANI ELENA)	118.921	0,019	F
1583	PUTNAM DYNAMIC ASSET ALLOCATION CONSERVATIVE FUND		RAPP. DESIGNATO SPAFID S.P.A. (PERANI ELENA)	35.873	0,006	F
1584	PUTNAM VT INTERNATIONAL EQUITY FUND		RAPP. DESIGNATO SPAFID S.P.A. (PERANI ELENA)	250.711	0,040	F
1585	PUTNAM INTERNATIONAL EQUITY FUND		RAPP. DESIGNATO SPAFID S.P.A. (PERANI ELENA)	896.576	0,143	F
1586	PUTNAM RETIREMENT ADVANTAGE GAGROWTH PORTFOLIO		RAPP. DESIGNATO SPAFID S.P.A. (PERANI ELENA)	131.273	0,021	F
1587	PUTNAM RETIREMENT ADVANTAGE GABALANCE PORTFOLIO		RAPP. DESIGNATO SPAFID S.P.A. (PERANI ELENA)	73.701	0,012	F
1588	PUTNAM RETIREMENT ADVANTAGE GAA CONSERVATIVE PORTFOLIO		RAPP. DESIGNATO SPAFID S.P.A. (PERANI ELENA)	19.274	0,003	F
1589	PUTNAM RETIREMENT ADVANTAGE GAA INCOME STRATEGIES PORTFOLIO		RAPP. DESIGNATO SPAFID S.P.A. (PERANI ELENA)	17.221	0,003	F
1590	PUTNAM RETIREMENT ADVANTAGE GAA EQUITY PORTFOLIO		RAPP. DESIGNATO SPAFID S.P.A. (PERANI ELENA)	40.527	0,006	F
1591	PUTNAM DYNAMIC ASSET ALLOCATION EQUITY FUND		RAPP. DESIGNATO SPAFID S.P.A. (PERANI ELENA)	3.765	0,001	F
1592	UNIVERSAL INVESTMENT GESELLSCHAFT MBH FOR KPFT UNIVERSAL FONDS		RAPP. DESIGNATO SPAFID S.P.A. (PERANI ELENA)	21.065	0,003	F
1593	UNIVERSAL INVESTMENT GESELLSCHAFT MBH FOR KPFT UNIVERSAL FONDS		RAPP. DESIGNATO SPAFID S.P.A. (PERANI ELENA)	2.171	0,000	F
1594	INTERNATIONAL MONETARY FUND		RAPP. DESIGNATO SPAFID S.P.A. (PERANI ELENA)	7.702	0,001	F
1595	INTERNATIONAL MONETARY FUND		RAPP. DESIGNATO SPAFID S.P.A. (PERANI ELENA)	7.051	0,001	F
1596	AB VARIABLE PRODUCTS SERIES FUND INC. - AB DYNAMIC ASSET ALLOCATION PORTFOLIO		RAPP. DESIGNATO SPAFID S.P.A. (PERANI ELENA)	3.966	0,001	F
1597	AB VPSE AB GLOBAL RISK ALLOCATION MODERATE PORTFOLIO		RAPP. DESIGNATO SPAFID S.P.A. (PERANI ELENA)	305	0,000	F
1598	JOHN HANCOCK LIFE AND HEALTH INSURANCE COMPANY		RAPP. DESIGNATO SPAFID S.P.A. (PERANI ELENA)	29.315	0,004	F
1599	THE MASTER TRUST BANK OF JAPAN LTD RE-HITACHI FOREIGN EQUITY INDEX MOTHER FUND		RAPP. DESIGNATO SPAFID S.P.A. (PERANI ELENA)	8.658	0,001	F
1600	IBM RETIREMENT PLAN		RAPP. DESIGNATO SPAFID S.P.A. (PERANI ELENA)	1.835	0,000	F
1601	IPAX ELEVATE GLOBAL WOMEN'S LEADERSHIP FUND		RAPP. DESIGNATO SPAFID S.P.A. (PERANI ELENA)	13.345	0,002	F
1602	NEUBERGER BERMAN INTERNATIONAL SELECT FUND		RAPP. DESIGNATO SPAFID S.P.A. (PERANI ELENA)	65.931	0,014	F
1603	NEUBERGER BERMAN INTERNATIONAL EQUITY FUND		RAPP. DESIGNATO SPAFID S.P.A. (PERANI ELENA)	1.003.965	0,160	F
1604	NEUBERGER BERMAN EUROPE HOLDINGS LLC		RAPP. DESIGNATO SPAFID S.P.A. (PERANI ELENA)	370	0,000	F
1605	NEUBERGER INTERNATIONAL EQUITY PORTFOLIO		RAPP. DESIGNATO SPAFID S.P.A. (PERANI ELENA)	50.021	0,008	F
1606	UNIVERSAL INVESTMENT GESELLSCHAFT MBH FOR UFONDS AKTIEN WORLD ESG		RAPP. DESIGNATO SPAFID S.P.A. (PERANI ELENA)	1.971	0,000	F
1607	TANNER KUPT		RAPP. DESIGNATO SPAFID S.P.A. (PERANI ELENA)	1.500	0,000	F
1608	AVIVA SMALL MID CAP EUR ISR		RAPP. DESIGNATO SPAFID S.P.A. (PERANI ELENA)	100.000	0,016	F
1609	AFS-GLOBAL MULTI ASSET GR		RAPP. DESIGNATO SPAFID S.P.A. (PERANI ELENA)	2.353	0,000	F

1610	ISG EQUILIBRIUM ACTIONS EUROPE MEDCAP ISR	RAPP. DESIGNATO SPAFID S.P.A. (PERANI ELENA)	14,812	0,002	F
1611	ISG ACTIONS EURO SELECTION	RAPP. DESIGNATO SPAFID S.P.A. (PERANI ELENA)	939,680	0,150	F
1612	FCP CARP - INDO	RAPP. DESIGNATO SPAFID S.P.A. (PERANI ELENA)	128,679	0,020	F
1613	TOCQUEVILLE TECHNOLOGY ISR	RAPP. DESIGNATO SPAFID S.P.A. (PERANI ELENA)	217,551	0,035	F
1614	ROPS EURO P	RAPP. DESIGNATO SPAFID S.P.A. (PERANI ELENA)	66,683	0,010	F
1615	REGARD ACT CROISSAN	RAPP. DESIGNATO SPAFID S.P.A. (PERANI ELENA)	76,000	0,012	F
1616	FGV - ACTIONS EUROPE LM B	RAPP. DESIGNATO SPAFID S.P.A. (PERANI ELENA)	8,722	0,001	F
1617	SACD INVESTISSEMENT	RAPP. DESIGNATO SPAFID S.P.A. (PERANI ELENA)	4,738	0,001	F
1618	HAMELIN ACTIONS EUROPE PMC	RAPP. DESIGNATO SPAFID S.P.A. (PERANI ELENA)	59,915	0,009	F
1619	IF ACTIONS EURO	RAPP. DESIGNATO SPAFID S.P.A. (PERANI ELENA)	14,666	0,002	F
1620	JUNON ACTIONS OBLIGATIONS	RAPP. DESIGNATO SPAFID S.P.A. (PERANI ELENA)	53,066	0,008	F
1621	ICARE	RAPP. DESIGNATO SPAFID S.P.A. (PERANI ELENA)	8,339	0,001	F
1622	VILLIERS DIMPASON	RAPP. DESIGNATO SPAFID S.P.A. (PERANI ELENA)	27,330	0,004	F
1623	IRC ACTIONS	RAPP. DESIGNATO SPAFID S.P.A. (PERANI ELENA)	120,000	0,019	F
1624	AGRICOLA EPARGNE EURO RESPONSABLE	RAPP. DESIGNATO SPAFID S.P.A. (PERANI ELENA)	40,000	0,006	F
1625	ALJACK2	RAPP. DESIGNATO SPAFID S.P.A. (PERANI ELENA)	3,500	0,001	F
1626	S CAVAHMAC ACTIONS EURO	RAPP. DESIGNATO SPAFID S.P.A. (PERANI ELENA)	99,869	0,016	F
1627	QUERCUS	RAPP. DESIGNATO SPAFID S.P.A. (PERANI ELENA)	209,668	0,033	F
1628	LAZAMI INVESTMENT	RAPP. DESIGNATO SPAFID S.P.A. (PERANI ELENA)	2,000	0,000	F
1629	FCP ECUREUIL RETRAITE EURO ACTIONS 4	RAPP. DESIGNATO SPAFID S.P.A. (PERANI ELENA)	120,000	0,019	F
1630	WORLD EQUITIES	RAPP. DESIGNATO SPAFID S.P.A. (PERANI ELENA)	886	0,000	F
1631	FCP VILLIERS ALLEGRO	RAPP. DESIGNATO SPAFID S.P.A. (PERANI ELENA)	191,510	0,031	F
1632	FORN AMUNDI	RAPP. DESIGNATO SPAFID S.P.A. (PERANI ELENA)	42,063	0,007	F
1633	RI DIVERSIFIE AMUNDI	RAPP. DESIGNATO SPAFID S.P.A. (PERANI ELENA)	7,024	0,001	F
1634	AP ACTIONS 1 EURO	RAPP. DESIGNATO SPAFID S.P.A. (PERANI ELENA)	17,893	0,003	F
1635	AGRICOLA EPARGNE EURO SELECTION	RAPP. DESIGNATO SPAFID S.P.A. (PERANI ELENA)	310,000	0,048	F
1636	CARPIMKO ACTIONS SYNC	RAPP. DESIGNATO SPAFID S.P.A. (PERANI ELENA)	133,259	0,021	F
1637	ROPS-SMART INDEX EURO	RAPP. DESIGNATO SPAFID S.P.A. (PERANI ELENA)	182,637	0,028	F
1638	CARDINET ACTIONS EURO	RAPP. DESIGNATO SPAFID S.P.A. (PERANI ELENA)	55,728	0,009	F
1639	BEL EQUITY EUROPE ESG	RAPP. DESIGNATO SPAFID S.P.A. (PERANI ELENA)	39,216	0,005	F
1640	GLOBAL MULTI ASSET KKS	RAPP. DESIGNATO SPAFID S.P.A. (PERANI ELENA)	14,630	0,002	F
1641	CARPIMKO ACTIONS LO	RAPP. DESIGNATO SPAFID S.P.A. (PERANI ELENA)	129,000	0,019	F
1642	EQUILIBRIUM APOLLINE SMID CAP EURO	RAPP. DESIGNATO SPAFID S.P.A. (PERANI ELENA)	990,000	0,092	F
1643	FCPE EVOLUTIS	RAPP. DESIGNATO SPAFID S.P.A. (PERANI ELENA)	182,628	0,029	F
1644	FONDS OBJECTIF CLIMAT ACTIONS 1	RAPP. DESIGNATO SPAFID S.P.A. (PERANI ELENA)	18,735	0,003	F
1645	AMUNDI ESG GLOBAL LOW CARBON FUND	RAPP. DESIGNATO SPAFID S.P.A. (PERANI ELENA)	709	0,000	F
1646	DNCA ACTIONS SMALL & MID CAP EURO EURO	RAPP. DESIGNATO SPAFID S.P.A. (PERANI ELENA)	320,400	0,051	A
1647	CNP ASSUR SMALL CAP	RAPP. DESIGNATO SPAFID S.P.A. (PERANI ELENA)	221,000	0,035	A
1648	INATMS INTERNATIONAL FUNDS (LUX) I	RAPP. DESIGNATO SPAFID S.P.A. (PERANI ELENA)	99,500	0,016	A
1649	REGIME DE RETRAITE DE L'UNIVERSITE DU QUEBEC	RAPP. DESIGNATO SPAFID S.P.A. (PERANI ELENA)	67,288	0,011	C
1650	BANCO BPM S.P.A.	RAPP. DESIGNATO SPAFID S.P.A. (PERANI ELENA)	2,554,920	0,404	F
1651	INTESA SANPAOLO S.P.A.	RAPP. DESIGNATO SPAFID S.P.A. (PERANI ELENA)	65,739,008	10,472	F

	AZIONI	% SUI PRESENTI
FAVOREVOLI	353.715.073	99,800%
CONTRARI	67.268	0,019%
ASTENUTI	640.900	0,181%
NON VOTANTI	0	0,000%
TOTALE AZIONI PRESENTI	354.423.241	100,000%

Comunicazione n. 1
ore: 09:00

NEXI S.P.A.

Assemblea straordinaria dei soci del 21 giugno 2021

COMUNICAZIONE DEL PRESIDENTE ALL'ASSEMBLEA

Sono presenti n. 1.651 aventi diritto partecipanti all'Assemblea, per delega, per complessive n. 354.423.241 azioni ordinarie, regolarmente depositate ed aventi diritto ad altrettanti voti, che rappresentano il 56,457 % di n. 627.777.777 azioni ordinarie.

Persone partecipanti all'assemblea: 1



NEXI S.P.A.

Sede legale in Corso Sempione, 55 - 20149 Milano
Capitale sociale Euro 57.070.707,00 interamente sottoscritto e versato
Numero di iscrizione nel Registro delle Imprese di Milano Monza Brianza Lodi e CF 09489670969

ASSEMBLEA STRAORDINARIA DEL 21 GIUGNO 2021
Rendiconto sintetico delle votazioni
ai sensi dell'art. 125-*quater*, comma 2 del D. Lgs. 58/1998

Punto 1 all'ordine del giorno

**1. Approvazione del progetto di fusione per incorporazione in Nexi S.p.A. della società SIA S.p.A..
Modifiche statutarie e deliberazioni inerenti e conseguenti.**

Azioni presenti in assemblea all'apertura della votazione n. 478.037.309 pari al 76,148% delle n. 627.777.777 azioni costituenti il capitale sociale.

L'esito della votazione è stato il seguente:

Esito votazioni

	AZIONI	
Favorevole	477.329.141	99,852%
Contrario	67.268	0,014%
Astenuto	640.900	0,134%
Totale Azioni	478.037.309	100,000%

Procedura di whitewash

Risultanze ai fini della verifica dell'efficacia dell'approvazione, applicando la c.d. "Procedura di whitewash" in conformità all'esenzione prevista dall'art. 49, paragrafo 1, lett. g) del Regolamento Emittenti Consob:

Azioni presenti in assemblea all'apertura della votazione n. 354.423.241* pari al 56,457%* delle n. 627.777.777 azioni costituenti il capitale sociale.

L'esito della votazione è stato il seguente:

Esito votazioni*

	AZIONI	
Favorevole	353.715.073	99,800%
Contrario	67.268	0,019%
Astenuto	640.900	0,181%
Totale Azioni	354.423.241	100,000%

* Dedotta la partecipazione detenuta da MERCURY UK HOLDCO LIMITED (pari a n. 123.614.068 azioni ordinarie)

F.TO CARLO MARCHETTI NOTARIO

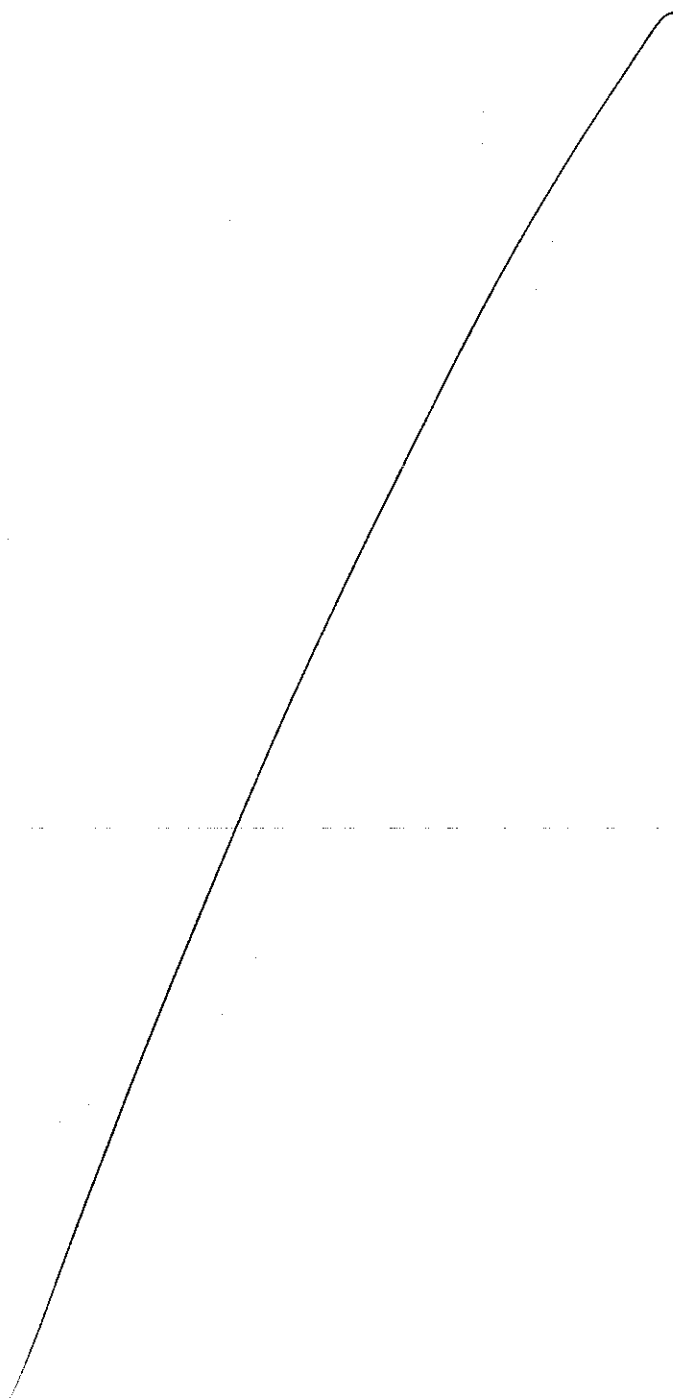

All. "B" al n. 16214/8704 di cap.

PROGETTO DI FUSIONE PER INCORPORAZIONE

DI

SIA S.P.A.

IN

NEXI S.P.A.

(redatto ai sensi e per gli effetti dell'art. 2501-ter c.c.)

18 maggio 2021

PREMESSA

- A. A norma dell'art. 2501-ter c.c. gli organi amministrativi di Nexi S.p.A. ("Nexi" o la "**Società Incorporante**") e SIA S.p.A. ("SIA" o la "**Società Incorporanda**") e, congiuntamente alla Società Incorporante, le "**Società Partecipanti alla Fusione**") hanno redatto e approvato il presente progetto di fusione (il "**Progetto di Fusione**") relativo alla fusione per incorporazione di SIA in Nexi (la "**Fusione**").
- B. La Fusione si inserisce nel contesto di un'articolata operazione (della quale la Fusione rappresenta elemento essenziale) descritta nel contratto quadro sottoscritto in data 11 febbraio 2021 tra Nexi, SIA, CDP Equity S.p.A., FSIA Investimenti S.r.l. e Mercury UK Holdco (il "**Framework Agreement**") che prevede varie attività connesse e/o conseguenti alla Fusione (l'**Operazione**). Nel contesto dell'Operazione, è previsto, in particolare, che Nexi Payments S.p.A., società direttamente controllata da Nexi e soggetta alla vigilanza di Banca d'Italia, riceva in conferimento le attività, le passività e i rapporti contrattuali in capo a SIA, inclusa la partecipazione detenuta da quest'ultima in SIAPay S.r.l. e nelle *branches* estere situate in Belgio, Olanda, Germania e Sudafrica; fermo restando che potrebbero non essere oggetto del conferimento: (x) il debito finanziario di SIA, che rimarrà in capo a Nexi a seguito della Fusione, (y) alcune specifiche attività non regolamentate (e.g., i servizi di Help Desk & Customer Operations e di Card Factory, così come parte delle summenzionate *branches* e di qualsiasi altra *branch* appartenenti al gruppo SIA che svolgono tali attività) che potrebbero essere conferite in una *newco* interamente controllata da Nexi, nonché (z) le partecipazioni detenute nelle controllate estere di SIA che, a seguito della Fusione, saranno detenute da Nexi (il "**Push-Down**").
- C. La Fusione viene realizzata, altresì, in modo coordinato con la fusione transfrontaliera per incorporazione di Nets Topco 2 S.à r.l. in Nexi (la "**Fusione Nets**"). Nonostante la Fusione e la Fusione Nets siano, come comunicato al mercato, tra di loro indipendenti e non reciprocamente condizionate, si rammenta che, alla data del presente Progetto di Fusione, sono in corso le attività preliminari al completamento della Fusione Nets e, pur senza averne certezza, si ritiene che le stesse potrebbero completarsi al più tardi entro il 30 giugno 2021.
- D. Alla luce di quanto previsto nella precedente premessa C, quindi, la Fusione potrebbe divenire efficace (i) dopo la data di efficacia della Fusione Nets, ovvero (ii) quale scenario meno probabile alla luce dello stato avanzato della Fusione Nets, prima della data di efficacia della Fusione Nets. Inoltre, a seguito e per effetto della Fusione Nets – qualora la Fusione SIA dovesse divenire efficace in data successiva al perfezionamento della Fusione Nets – CDP Equity S.p.A., in qualità di azionista di SIA, avrà il diritto, ma non anche l'obbligo, di richiedere al Consiglio di Amministrazione di SIA di convocare un'assemblea dei soci per deliberare in merito a un aumento di capitale – che dovrà essere eseguito esclusivamente mediante conferimento in danaro – volto a mitigare l'effetto diluitivo della Fusione Nets sulla partecipazione degli attuali azionisti di SIA in Nexi, a servizio del quale, se del caso, verranno emesse un numero di nuove azioni SIA determinato sulla base di una formula specificatamente indicata nel Framework Agreement (l'**Aucap SIA**).
- E. Alla luce di quanto precede, quindi, il presente Progetto di Fusione tiene conto dei diversi possibili scenari che potrebbero verificarsi nel contesto dell'Operazione, ossia:
- a. che il perfezionamento della Fusione abbia luogo successivamente alla data di efficacia della Fusione Nets e a seguito della sottoscrizione e liberazione dell'Aucap SIA (lo "**Scenario A**");
 - b. che il perfezionamento della Fusione abbia luogo successivamente alla data di efficacia della Fusione Nets, senza che CDPE abbia richiesto di procedere con l'Aucap SIA (lo "**Scenario B**"); o
 - c. che il perfezionamento della Fusione abbia luogo precedentemente alla data di efficacia, ovvero in assenza, della Fusione Nets (lo "**Scenario C**") e, unitamente allo Scenario A e allo

ovvero in assenza, della Fusione Nets (lo “Scenario C” e, unitamente allo Scenario A e allo Scenario B, gli “Scenari” e, ciascuno, uno “Scenario”).

- F. Per effetto della Fusione, SIA sarà incorporata in Nexi e cesserà di esistere come entità autonoma, e Nexi acquisirà tutte le attività e assumerà tutte le passività nonché gli altri rapporti giuridici attualmente in capo a SIA.
- G. Come meglio descritto nelle relazioni illustrative predisposte dai Consigli di Amministrazione in relazione alla Fusione, la Fusione rappresenta un'opportunità strategica per integrare le attività di SIA e Nexi, creando così una nuova *PayTech* italiana leader in Europa, in grado di coprire l'intera catena del valore dei pagamenti digitali e di servire tutti i segmenti di mercato con la più completa ed innovativa gamma di soluzioni: dai servizi di accettazione dei pagamenti digitali per i grandi e i piccoli *merchants*, alle più sofisticate soluzioni per l'omnicanalità e l'*e-commerce*, dall'emissione e gestione delle carte di ogni tipologia alle *app* di pagamento *mobile*, dalle soluzioni per i pagamenti digitali B2B all'*open banking*, dalle soluzioni per il trasporto pubblico locale alle reti interbancarie ed ai servizi di *clearing* e *trading* per le principali istituzioni italiane e internazionali.
- H. Alla Data di Efficacia della Fusione, ciascuno degli attuali azionisti di SIA riceverà tante azioni ordinarie Nexi (le “Azioni Nexi”) quante risulteranno dall'applicazione del Rapporto di Cambio (come di seguito definito), il numero delle quali varierà a seconda dello Scenario che si verificherà (le “Azioni di Compendio”). A tal proposito, si precisa che nello stesso contesto dell'approvazione del presente Progetto di Fusione, l'assemblea degli azionisti di SIA sarà altresì chiamata a prendere atto che, per effetto della Fusione (e della conseguente ammissione a quotazione delle Azioni di Compendio emesse dalla Società Incorporante in favore degli azionisti SIA) e a far data dalla efficacia della Fusione medesima, le n. 1.410.253 azioni di categoria speciale di SIA – attualmente emesse in favore di taluni dirigenti (o *ex-dirigenti*) della società – saranno: (a) automaticamente convertite in azioni ordinarie nel rapporto di 1 (una) azione ordinaria per ciascuna azione di categoria speciale (il “Rapporto di Conversione”) (il tutto in conformità al disposto degli artt. 6.2 e 6.3 dell'attuale statuto sociale di SIA), e (b) contestualmente concambiate in Azioni Nexi sulla base del Rapporto di Cambio.
- I. Le Azioni Nexi sono attualmente quotate sul Mercato Telematico Azionario, il mercato organizzato e gestito da Borsa Italiana S.p.A. (il “MTA”), e l'efficacia della Fusione è condizionata, *inter alia*, all'ammissione alla quotazione sul MTA delle Azioni di Compendio. Nexi dovrà, pertanto: (a) predisporre un prospetto di quotazione da sottoporre alla CONSOB (ovvero un supplemento del prospetto di quotazione sottoposto alla CONSOB nel contesto della Fusione Nets) ai sensi delle disposizioni legislative e regolamentari applicabili, e (b) chiedere a Borsa Italiana S.p.A. di autorizzare l'ammissione alla negoziazione sul MTA delle Azioni di Compendio (tale autorizzazione, unitamente all'autorizzazione CONSOB alla pubblicazione del prospetto – o di un suo supplemento –, le “Condizioni di Efficacia dell'Atto di Fusione”).
- J. Il presente Progetto di Fusione sarà reso disponibile al pubblico ai sensi delle disposizioni legislative e regolamentari applicabili. Esso sarà messo a disposizione sul sito internet di Nexi (www.nexi.it), nonché presso le sedi di Nexi e SIA.

1. Società partecipanti alla Fusione

Società Incorporante

Nexi S.p.A., società per azioni di diritto italiano, con sede legale in Corso Sempione, 55, CAP 20149, Milano capitale sociale alla data del presente Progetto di Fusione pari ad Euro 57.070.707,00 interamente sottoscritto e versato, rappresentato da azioni ordinarie quotate sul Mercato Telematico Azionario organizzato e gestito da Borsa Italiana S.p.A., iscritta nel Registro delle Imprese di Milano-Monza-Brianza-Lodi con codice fiscale e numero di iscrizione 09489670969 e nel Repertorio Economico Amministrativo (REA) presso la Camera di Commercio di Milano al n. MI – 2093618 e con partita IVA n. 10542790968.

Società Incorporanda

SIA S.p.A., società per azioni di diritto italiano, con sede legale in Via Francesco Gonin 36/38, CAP 20147, Milano, capitale sociale alla data del presente Progetto di Fusione pari ad Euro 22.274.619,51 interamente sottoscritto e versato, rappresentato da azioni ordinarie e di categoria speciale, iscritta nel Registro delle Imprese di Milano-Monza-Brianza-Lodi, sezione ordinaria, con codice fiscale, Partita IVA e numero di iscrizione 10596540152 e nel Repertorio Economico Amministrativo (REA) presso la Camera di Commercio di Milano al numero MI – 1385874.

2. Statuto della Società Incorporante

A seguito e per effetto della Fusione, lo statuto della Società Incorporante subirà modificazioni, relative: (i) all'oggetto sociale, (ii) ai poteri dell'organo amministrativo in relazione all'emissione di obbligazioni e (iii) alla variazione del capitale sociale e del numero di azioni in circolazione, alla luce delle Azioni Nexi emesse a servizio del Rapporto di Cambio e in base allo scenario applicabile.

Oggetto sociale

Lo statuto della Società Incorporante sarà modificato al fine di includere le modifiche all'articolo 3, rubricato "Oggetto", come di seguito riportate ed evidenziate in **grassetto sottolineato**:

*"La Società ha per oggetto l'attività di assunzione di partecipazioni, non nei confronti del pubblico, in società ed enti, **con particolare riguardo a ~~ivi incluse~~ quelle finanziarie, nonché in società che abbiano ad oggetto l'attività di emissione di moneta elettronica e/o la prestazione di servizi di pagamento, e/o comunque attività correlate o accessorie quali lo sviluppo e gestione di infrastrutture e sistemi informatici, sia all'interno dei sistemi creditizi e finanziari che all'esterno di essi.**"*

Poteri dell'organo amministrativo

Lo statuto della Società Incorporante sarà modificato al fine di includere le modifiche all'articolo 16, rubricato "Poteri dell'organo amministrativo", come di seguito riportate ed evidenziate in **grassetto sottolineato**:

"Sono di competenza del Consiglio di Amministrazione, fatti salvi i limiti di legge e senza facoltà di delega, le deliberazioni relative:

[...]

~~(g) alle delibere aventi ad oggetto l'emissione di obbligazioni nei limiti dalla normativa anche regolamentare pro-tempore vigente"~~

Capitale sociale

Il capitale sociale della Società Incorporante sarà modificato a seguito e per effetto della Fusione come segue:

- nel caso in cui si verificasse lo Scenario A: "la Società Incorporante aumenterà il proprio capitale sociale fino ad Euro 42.994.287 mediante emissione di massime n. 472.937.157 azioni ordinarie, prive di valore nominale espresso, in applicazione del Rapporto di Cambio"; ovvero
- nel caso in cui si verificasse lo Scenario B: "la Società Incorporante aumenterà il proprio capitale sociale per Euro 24.550.369 mediante emissione di n. 270.054.060 azioni ordinarie, prive di valore nominale espresso, in applicazione del Rapporto di Cambio"; ovvero
- nel caso in cui si verificasse lo Scenario C: "la Società Incorporante aumenterà il proprio capitale sociale per Euro 24.550.369 mediante emissione di n. 270.054.060 azioni ordinarie, prive di valore nominale espresso, in applicazione del Rapporto di Cambio".

* * *

L'attuale statuto di Nexi, in vigore alla data odierna, è allegato al presente Progetto di Fusione come Allegato A.

Alla Data di Efficacia della Fusione (come di seguito definita), lo statuto di Nexi sarà modificato e sostituito secondo quanto previsto nella versione proposta di statuto sociale allegata al presente Progetto di Fusione come Allegato B, fermo restando che il capitale sociale e il n. di azioni ordinarie della Società Incorporante potrebbero variare in base allo Scenario che si verificherà nel caso concreto, come sopra descritto.

3. Rapporto di cambio

Le situazioni patrimoniali di riferimento ai sensi dell'art. 2501-*quater* c.c. sono: (i) per Nexi, il bilancio relativo all'esercizio chiuso al 31 dicembre 2020, approvato dall'Assemblea dei soci di Nexi in data 5 maggio 2021 e (ii) per SIA, il bilancio relativo all'esercizio chiuso al 31 dicembre 2020, approvato dall'Assemblea dei soci di SIA in data 7 aprile 2021.

Nel contesto dell'Operazione è stato determinato il seguente rapporto di cambio (il "**Rapporto di Cambio**"):

n. 1,5761 Azioni Nexi ogni n. 1 azione SIA

Tale Rapporto di Cambio troverà applicazione sia in relazione alle azioni ordinarie, sia in relazione alle azioni di categoria speciale di SIA attualmente in circolazione. Queste ultime, infatti, per effetto della Fusione (e della conseguente ammissione a quotazione delle Azioni di Compendio emesse dalla Società Incorporante in favore degli azionisti SIA) e a far data dalla efficacia della Fusione medesima, saranno: (a) automaticamente convertite in azioni ordinarie sulla base del Rapporto di Conversione, e (b) contestualmente concambiate in Azioni Nexi sulla base del Rapporto di Cambio.

Non sono previsti conguagli in denaro.

Il capitale sociale di Nexi sarà aumentato a servizio della Fusione, in via scindibile, fino a un ammontare massimo pari a Euro 42.994.287 il cui importo definitivo emesso verrà stabilito in funzione degli Scenari di cui alla premessa E.

In particolare:

- nel caso in cui si verifichi lo Scenario A, per effetto dell'applicazione del Rapporto di Cambio, e fermi restando gli eventuali arrotondamenti, Nexi emetterà a favore degli attuali azionisti di SIA – in aggiunta alle n. 270.054.060 Azioni di Compendio, senza indicazione di valore nominale, rivenienti dall'applicazione del Rapporto di Cambio al totale delle azioni SIA esistenti alla data del presente Progetto di Fusione – ulteriori Azioni di Compendio, senza indicazione di valore nominale, da calcolarsi sulla base della seguente formula (la quale è rapportata al numero di azioni di SIA che saranno emesse nel contesto dell'Aucap SIA):

ammontare dell'Aucap SIA /

(Prezzo di Riferimento Nexi * 1,5761 (ossia il succitato Rapporto di Cambio))

Per "**Prezzo di Riferimento Nexi**" si intende il prezzo delle Azioni Nexi calcolato come la media (la "**Media 30/10**") di (x) prezzo medio ponderato in base al volume delle transazioni ("**VWAP**") delle Azioni Nexi nei 30 giorni di negoziazione precedenti alla Data di Riferimento e (y) VWAP delle Azioni Nexi nei 10 giorni di negoziazione precedenti alla Data di Riferimento, fermo restando che, se la Media 30/10 è maggiore o minore del VWAP delle Azioni Nexi del giorno precedente alla Data di Riferimento di più del 5%, in tal caso il Prezzo di Riferimento Nexi sarà calcolato come la media di (w) Media 30/10 e (z) VWAP delle Azioni Nexi nel giorno precedente alla Data di Riferimento. Per "**Data di Riferimento**" si intende il 31° giorno di negoziazioni successivo all'invio della comunicazione da parte di Nexi alle altre parti del Framework Agreement dell'avvenuto perfezionamento della Fusione Nets; comunicazione che dovrà essere inviata da Nexi entro 2 giorni lavorativi da tale perfezionamento.

Resta in ogni caso inteso che il numero massimo di Azioni di Compendio a servizio dello Scenario A è determinato prudenzialmente pari a n. 472.937.157. Per un maggior dettaglio in merito alle assunzioni sottostanti tale ammontare, si rinvia alle relazioni illustrative dei Consigli di Amministrazione di Nexi e SIA sul presente Progetto di Fusione.

- nel caso in cui si verifichi lo Scenario B, per effetto dell'applicazione del Rapporto di Cambio, e fermi restando gli eventuali arrotondamenti, Nexi emetterà n. 270.054.060 Azioni di Compendio, senza indicazione di valore nominale, a favore degli attuali azionisti di SIA; e
- nel caso in cui si verifichi lo Scenario C, per effetto dell'applicazione del Rapporto di Cambio, e fermi restando gli eventuali arrotondamenti, Nexi emetterà n. 270.054.060 Azioni di Compendio, senza indicazione di valore nominale, a favore degli attuali azionisti di SIA.

Le ragioni che giustificano il suddetto Rapporto di Cambio saranno dettagliate nelle relazioni illustrative dei Consigli di Amministrazione di Nexi e di SIA ai sensi dell'art. 2501-*quinquies* c.c., nonché, con riferimento alla sola Nexi, dell'art. 70, comma 2, del Regolamento CONSOB n. 11971 del 19 maggio 1999 e s.m.i., che saranno messe a disposizione del pubblico nei modi e nei termini di legge e regolamento applicabili.

Il Rapporto di Cambio potrà essere oggetto di aggiustamenti meramente meccanici per neutralizzare l'effetto di eventuali raggruppamenti di azioni o *stock split* di Nexi o SIA che si dovessero verificare prima dell'assegnazione delle Azioni di Compendio.

Su richiesta delle Società Partecipanti alla Fusione, in data 1 aprile 2021 il Tribunale di Milano ha nominato PFK Italia S.p.A. quale esperto indipendente, con il compito di attestare, nella propria relazione (la "**Relazione dell'Esperto sulla Fusione**"), la congruità del Rapporto di Cambio ai sensi dell'art. 2501-*sexies* c.c..

4. Modalità di assegnazione delle azioni

Alla Data di Efficacia della Fusione (come di seguito definita), tutte le azioni di categoria speciale di SIA in circolazione saranno automaticamente convertite, sulla base del Rapporto di Conversione, in azioni ordinarie di SIA, e queste ultime saranno, a loro volta, annullate e concambiate con Azioni di Compendio in virtù del Rapporto di Cambio, il cui numero sarà determinato in base allo Scenario che si verificherà.

In ogni caso, con l'adozione del presente Progetto di Fusione, il capitale sociale di Nexi sarà aumentato, in via scindibile in funzione degli Scenari, per un importo massimo pari a Euro 42.994.287, determinato in maniera prudenzialmente sufficiente da consentire l'assegnazione delle Azioni di Compendio agli azionisti di SIA in ciascuno degli Scenari contemplati, come descritto nel precedente paragrafo 3.

Le Azioni di Compendio da assegnare al perfezionamento della Fusione saranno emesse alla Data di Efficacia della Fusione (o non appena tecnicamente possibile a valle della Data di Efficacia della Fusione) in forma dematerializzata e rese disponibili agli azionisti di SIA attraverso i sistemi di gestione accentrata organizzati da Monte Titoli S.p.A.

Nel caso in cui l'applicazione del Rapporto di Cambio non permetta di attribuire a uno o più azionisti di SIA un numero intero di Azioni Nexi, l'ammontare effettivo delle Azioni Nexi da assegnare alla Data di Efficacia della Fusione a tali azionisti di SIA sarà arrotondato per difetto al numero intero più vicino.

Le Azioni di Compendio saranno quotate al pari delle Azioni Nexi già in circolazione.

5. Data dalla quale tali azioni partecipano agli utili

Le Azioni Nexi che verranno emesse a servizio del concambio della Fusione avranno godimento regolare e parteciperanno agli utili della Società Incorporante dalla Data di Efficacia della Fusione.

6. Data di efficacia e data a decorrere dalla quale le operazioni della Società Incorporanda saranno imputate al bilancio della Società Incorporante

Subordinatamente all'avveramento delle (o alla rinuncia, a seconda dei casi, alle) Condizioni Sospensive (come descritte nel Paragrafo 10), la Fusione avrà efficacia alle ore 23.59 CET dell'ultimo giorno del mese in cui si verifica l'ultimo tra (i) l'iscrizione dell'atto notarile relativo alla Fusione (l'"**Atto di Fusione**") presso il Registro delle Imprese di Milano-Monza-Brianza-Lodi ai sensi dell'art. 2504-bis, comma 2, c.c., (ii) l'avveramento dell'ultima delle Condizioni di Efficacia dell'Atto di Fusione, e (iii) l'iscrizione dell'atto di conferimento relativo al Push-Down presso il Registro delle Imprese di Milano-Monza-Brianza-Lodi, ovvero alla diversa data e ora concordate tra le Società Partecipanti alla Fusione e indicate nell'Atto di Fusione (la "**Data di Efficacia della Fusione**"), fermo restando che in nessun caso la Data di Efficacia della Fusione sarà antecedente alla data di iscrizione dell'Atto di Fusione presso il Registro delle Imprese di Milano-Monza-Brianza-Lodi.

Alla Data di Efficacia della Fusione, la Società Incorporante subentrerà in tutti i rapporti giuridici attivi e passivi facenti capo alla Società Incorporata.

Gli effetti contabili e fiscali della Fusione decorreranno dalla Data di Efficacia della Fusione.

7. Eventuale trattamento particolare a favore di talune categorie di soci

Non sono previsti trattamenti riservati a particolari categorie di soci, né ai possessori di titoli diversi dalle azioni in alcuna delle Società Partecipanti alla Fusione.

In particolare, si precisa come, alla Data di Efficacia della Fusione, per effetto della conversione automatica delle azioni speciali attualmente emesse da SIA, non sussisteranno più soci delle Società Partecipanti alla Fusione che siano titolari di categorie speciali di azioni.

8. Eventuali vantaggi a favore degli amministratori

L'operazione prospettata non prevede alcun particolare vantaggio a favore degli amministratori delle Società Partecipanti alla Fusione.

9. Diritto di recesso

Non sussistono i presupposti per l'insorgere di una causa di recesso ai sensi e per gli effetti dell'art. 2437 c.c. e/o di altre disposizioni di legge.

10. Condizioni della Fusione

La stipula dell'Atto di Fusione è subordinata all'avveramento delle (o alla rinuncia, a seconda dei casi, alle) seguenti condizioni sospensive:

- (i) pubblicazione della Relazione dell'Esperto sulla Fusione che confermi che i metodi di valutazione sono adeguati nelle circostanze e che sono stati applicati correttamente ai fini della determinazione del Rapporto di Cambio;
- (ii) approvazione della Fusione da parte delle Assemblee Straordinarie di Nexi (fermo restando che tale approvazione sarà considerata anche ai fini dell'art. 49, comma 1, lett. g), del Regolamento Consob n. 11971/99 come successivamente modificato e integrato) e approvazione della Fusione da parte dell'Assemblea Straordinaria di SIA;
- (iii) approvazione da parte delle Assemblee Straordinarie di Nexi dell'adozione del nuovo statuto di Nexi che entrerà in vigore alla Data di Efficacia della Fusione (di cui all'Allegato B);
- (iv) ottenimento da parte delle autorità *antitrust* chiamate a esprimersi in relazione alla Fusione della (a) dichiarazione che nessuna autorizzazione *antitrust* è necessaria, o (b) autorizzazione, senza l'imposizione di rimedi, impegni, condizioni o misure (i "**Rimedi**") che abbiano un impatto negativo rilevante sulle prospettive strategiche, finanziarie o di *business* del gruppo riveniente dalla Fusione, unitariamente considerato (l'"**Impatto Negativo Rilevante**") o (c) mancata adozione di una decisione entro i termini previsti dalle normative applicabili nell'ipotesi in cui tale circostanza sia qualificata

come silenzio assenso;

- (v) (a) ottenimento da parte della Presidenza del Consiglio dei Ministri italiana, chiamata ad esprimersi ai sensi della normativa sugli investimenti stranieri, della autorizzazione alla Fusione, sia essa incondizionata o soggetta a Rimedi che non comportino (e/o non siano tali da comportare) alcun Impatto Negativo Rilevante, o (b) mancata adozione di una decisione che abbia l'effetto di impedire in tutto o in parte la Fusione entro la relativa scadenza;
- (vi) (a) concessione del consenso, approvazione, autorizzazione, conferma o licenza alla Fusione richiesti ai sensi delle leggi applicabili in materia di investimenti stranieri nelle giurisdizioni di Austria, Germania, Repubblica Ceca (ove applicabile) e Slovenia (o di altri Stati membri dell'UE, dell'EFTA o del Regno Unito ove tale consenso, approvazione, autorizzazione, conferma o licenza siano richiesti per il perfezionamento della Fusione), senza che siano imposti Rimedi che comportino un Impatto Negativo Rilevante, o (b) conferma da parte delle autorità competenti che non è richiesto alcun consenso, approvazione, autorizzazione, conferma o licenza, o (c) avvenuta decorrenza del termine per il rilascio del consenso, approvazione, autorizzazione, conferma o licenza nelle ipotesi in cui tale decorrenza abbia effetti corrispondenti all'avvenuto rilascio del consenso, approvazione, autorizzazione, conferma o licenza);
- (vii) (a) assenza di un divieto, o approvazione, da parte dell'autorità federale tedesca di vigilanza (*Bundesanstalt für Finanzdienstleistungsaufsicht (BaFin)*), della Banca d'Italia, dell'autorità di vigilanza danese (*Finanstilsynet (FSA)*), dell'autorità di vigilanza finlandese (*Finanssivalvonta (FSA)*), dell'autorità di vigilanza polacca (*Komisja Nadzoru Finansowego (KNF)*), (o delle competenti autorità finanziarie o bancarie di altri Stati membri dell'UE, dell'EFTA, della Serbia o del Regno Unito ove tale assenza di divieto o approvazione siano richiesti per il perfezionamento della Fusione), in ottemperanza a quanto previsto dalle normative di settore di tempo in tempo vigenti nei rispettivi Paesi, senza che siano imposti Rimedi che comportino un Impatto Negativo Rilevante, o (b) conferma da parte delle autorità competenti che non è richiesta alcuna approvazione, o (c) avvenuta decorrenza del termine per il rilascio dell'approvazione nelle ipotesi in cui tale decorrenza abbia effetti corrispondenti all'avvenuto rilascio dell'approvazione;
- (viii) assenza di (a) modifiche a taluni contratti sottoscritti tra SIA e il gruppo UniCredit (che non siano state previamente approvate da Nexi) e (b) circostanze che legittimino l'esercizio del diritto di recesso o risoluzione anticipata dei predetti contratti;
- (ix) consenso scritto alla Fusione da riceversi da parte di una controparte contrattuale specificatamente individuata, mediante il quale la medesima rinunci a fare valere qualsivoglia diritto di risoluzione, recesso e/o modifica del contratto che potrebbe essere attivato per effetto della Fusione;
- (x) esperimento della procedura di consultazione sindacale prevista dall'art. 47 della legge n. 428 del 29 dicembre 1990, in relazione alla Fusione e al Push-Down;
- (xi) adempimento da parte delle Società Partecipanti alla Fusione (anche con riferimento alle proprie controllate) di alcune obbligazioni *pre-closing* rilevanti previste dal Framework Agreement.

Le condizioni sospensive innanzi elencate dovranno verificarsi (o essere rinunciate) entro il 30 giugno 2022. Inoltre, al fine di procedere alla stipula dell'Atto di Fusione, alla data della stipula, una volta verificatesi le condizioni sospensive sopra elencate, non dovrà essersi verificato qualsivoglia cambiamento avverso rilevante (salvo talune eccezioni concordate dalle Società Partecipanti alla Fusione) né dovrà essere stata emanata qualsivoglia legge, ingiunzione preliminare o permanente o altri ordine, decreto o sentenza da parte di alcuna autorità o tribunale competenti che rendano illegittima o non valida ovvero che impediscano in altro modo il completamento di tutta o parte dell'Operazione.

Se entro la suddetta data anche soltanto una delle predette condizioni non si sia avverata (o le parti interessate

non abbiano espressamente rinunciato al relativo avveramento), l'Atto di Fusione non sarà stipulato.

In aggiunta alle condizioni di cui sopra, prima della data di sottoscrizione dell'Atto di Fusione: (a) dovrà essere decorso il termine di 60 giorni dalla data di iscrizione della deliberazione dell'Assemblea Straordinaria di Nexi presso il Registro delle Imprese di Milano-Monza-Brianza-Lodi senza che nessun creditore di Nexi o SIA – il cui credito sia sorto in una data anteriore a quella dell'iscrizione del presente Progetto di Fusione presso il competente Registro delle Imprese – abbia proposto opposizione alla Fusione ai sensi dell'art. 2503 c.c., ovvero, nel caso in cui sia stata proposta opposizione alla Fusione: (i) tale opposizione sia stata rinunciata, definita in via transattiva o respinta, e/o (ii) Nexi abbia depositato presso una banca le somme necessarie a soddisfare i creditori oppositori, e/o (iii) il Tribunale competente (qualora abbia ritenuto infondato il rischio di pregiudizio dei creditori oppositori o qualora siano state prestate adeguate garanzie da parte di Nexi sufficienti a soddisfare detti creditori) abbia emesso un provvedimento che autorizzi comunque la Fusione, nonostante l'opposizione, ai sensi del combinato disposto degli artt. 2503 e 2445 c.c.; (b) dovranno essere state perfezionate tutte le formalità e posti in essere gli adempimenti societari preliminari alla Fusione.

Infine, come precisato alla premessa I., l'efficacia dell'Atto di Fusione sarà ulteriormente subordinata all'avveramento delle Condizioni di Efficacia dell'Atto di Fusione.

CONCLUSIONI

Ai sensi delle disposizioni legislative e regolamentari applicabili, il presente Progetto di Fusione sarà reso disponibile sul sito internet di Nexi (www.nexi.it), depositato presso le rispettive sedi delle Società Partecipanti alla Fusione, nonché depositato, ai fini della relativa iscrizione, presso il registro delle imprese di Milano-Monza-Brianza-Lodi.

Sono fatte salve le variazioni, le integrazioni e gli aggiornamenti, anche numerici, del presente Progetto di Fusione e dello Statuto della Società Incorporante qui allegato, eventualmente richiesti dalle competenti Autorità, dall'Ufficio del Registro delle Imprese, ovvero in sede di controlli di legge, ovvero apportate dalle Assemblee dei Soci che adottano la decisione in ordine alla Fusione, nei limiti di cui all'art. 2502 c.c..

Milano, 18 maggio 2021

Società Incorporante

Nexi S.p.A.

Il Legale Rappresentante

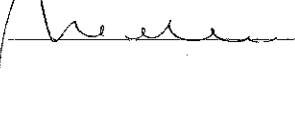

Società Incorporanda

SIA S.p.A.

Il Legale Rappresentante

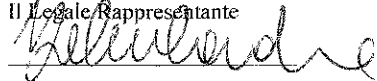

* * *

Allegati

- **Allegato A:** Statuto sociale di Nexi in vigore alla data del Progetto di Fusione
- **Allegato B:** Statuto sociale di Nexi in vigore a partire dalla Data di Efficacia della Fusione

Allegato A: Statuto sociale di Nexi in vigore alla data del Progetto di Fusione

STATUTO
INDICE

DENOMINAZIONE - OGGETTO - SEDE - DURATA DELLA SOCIETÀ	3
CAPITALE - AZIONI – RECESSO – OBBLIGAZIONI	3
ASSEMBLEA	5
CONSIGLIO DI AMMINISTRAZIONE	6
SINDACI	11
REVISIONE LEGALE	14
ESERCIZIO SOCIALE - UTILI	14
DISPOSIZIONI FINALI	14

DENOMINAZIONE - OGGETTO - SEDE - DURATA DELLA SOCIETÀ

Articolo 1.

(Denominazione)

- 1) È costituita una società per azioni denominata: "Nexi S.p.A."

Articolo 2.

(Sede)

- 1) La Società ha sede nel Comune di Milano.
- 2) Ai sensi dell'articolo 2365, secondo comma, cod. civ., il Consiglio di Amministrazione potrà istituire o sopprimere sedi secondarie, stabilimenti, succursali, agenzie e rappresentanze sia in Italia sia all'estero e trasferire la sede legale nei modi e nelle forme di legge.

Articolo 3.

(Oggetto)

- 1) La Società ha per oggetto l'attività di assunzione di partecipazioni, non nei confronti del pubblico, in società ed enti, ivi incluse quelle finanziarie nonché società che abbiano ad oggetto l'attività di emissione di moneta elettronica e/o la prestazione di servizi di pagamento.
- 2) Ai fini del conseguimento dell'oggetto sociale, la Società potrà compiere, esclusa la raccolta di risparmio fra il pubblico e comunque esclusa ogni attività finanziaria nei confronti del pubblico, tutte le operazioni commerciali, mobiliari, immobiliari, e industriali inerenti all'oggetto sociale ritenute dall'organo amministrativo necessarie o utili per il conseguimento dello stesso; essa potrà pure prestare avalli, fidejussioni ed ogni altra garanzia, anche reale e ciò a garanzia di debiti propri o di società facenti parte del gruppo e sempre con esclusione dell'attività finanziaria nei confronti del pubblico.
- 3) È espressamente esclusa dall'attività sociale qualsiasi altra attività riservata ai sensi del D. Lgs. 24 febbraio 1998 n. 58 e del D. Lgs. 1 settembre 1993 n. 385.

Articolo 4.

(Durata)

- 1) La durata della Società è stabilita al 31 (trentuno) dicembre 2100 (duemilacento) e può essere prorogata, una o più volte, con le modalità previste dalla legge.

Articolo 5.

(Domicilio)

- 1) Il domicilio, il numero di fax, l'indirizzo di posta elettronica od ogni altro recapito dei soci, per quel che concerne i loro rapporti con la Società, sono quelli risultanti dal libro dei soci.

CAPITALE - AZIONI - RECESSO - OBBLIGAZIONI

Articolo 6.

(Capitale e azioni)

- 1) Il capitale sociale è di euro 57.070.707 (cinquantasettemilionesettantamilasettecentosette), diviso in numero 627.777.777 (seicentoventisette milionesettecentosettantasettemilasettecentosettantasette) azioni prive di valore nominale, aventi tutte pari diritti.
- 2) Le azioni sono indivisibili, nominative e liberamente trasferibili. Ogni azione dà diritto a un voto in tutte le assemblee della Società.
- 3) La Società può emettere, ai sensi della normativa di tempo in tempo vigente, categorie di azioni fornite di diritti diversi rispetto a quelli delle azioni già emesse, determinandone i contenuti nella relativa deliberazione di emissione. L'Assemblea può inoltre deliberare di emettere strumenti finanziari

partecipativi ai sensi dell'art. 2346 del cod. civ., forniti di diritti patrimoniali o anche di diritti amministrativi, in conformità alle disposizioni applicabili.

- 4) È consentita, nei modi e nelle forme di legge, l'assegnazione di utili e/o di riserve da utili ai prestatori di lavoro dipendenti della Società o di società controllate, mediante l'emissione, sino all'ammontare corrispondente agli utili stessi, di azioni da assegnare individualmente ai prestatori di lavoro, ai sensi del primo comma dell'articolo 2349 cod. civ., stabilendo norme riguardo alla forma, al modo di trasferimento e ai diritti spettanti agli azionisti. L'Assemblea straordinaria può altresì deliberare l'assegnazione ai prestatori di lavoro dipendenti della Società o di società controllate di strumenti finanziari, diversi dalle azioni, forniti di diritti patrimoniali o anche di diritti amministrativi, escluso il voto nell'Assemblea generale degli azionisti, prevedendo norme riguardo alle condizioni di esercizio dei diritti attribuiti, alla possibilità di trasferimento e alle eventuali cause di decadenza o riscatto.
- 5) In caso di aumento del capitale, le azioni di nuova emissione potranno essere liberate anche mediante conferimenti di crediti o di beni in natura.
- 6) Nelle deliberazioni di aumento di capitale sociale l'Assemblea può deliberare aumenti di capitale a pagamento e con limitazione e/o esclusione del diritto di opzione ai sensi dall'art. 2441 del cod. civ..
- 7) Fermi restando gli altri casi di esclusione o limitazione del diritto di opzione previsti dalla normativa anche regolamentare *pro tempore* vigente, nelle deliberazioni di aumento del capitale sociale a pagamento il diritto di opzione può essere escluso nella misura massima del 10% (dieci per cento) del capitale sociale preesistente, a condizione che il prezzo di emissione corrisponda al valore di mercato delle azioni e ciò sia confermato in apposita relazione da un revisore legale o da una società di revisione legale.
- 8) L'Assemblea riunitasi in sede straordinaria in data 12 marzo 2019 ha deliberato di delegare al Consiglio di Amministrazione, ai sensi dell'art. 2443 del codice civile, la facoltà di aumentare, entro un periodo di 60 mesi dalla data della deliberazione, in via scindibile e in una o più volte il capitale sociale, il capitale sociale, a titolo gratuito ai sensi dell'art. 2349, comma 1, c.c., mediante utilizzo di utili o riserve disponibili, per un ammontare massimo pari a Euro 1.000.000,00 da imputarsi per intero a capitale con emissione di un numero complessivo di azioni non superiore all'1.5% del numero di azioni della Società esistenti all'esito della quotazione, aventi godimento regolare, a servizio del Piano LTI. Ai fini dell'esercizio della delega di cui sopra, al Consiglio di Amministrazione è conferito ogni potere per individuare, per ogni eventuale singolo esercizio della delega, l'ammontare dell'aumento di capitale, il numero e il godimento delle azioni di nuova emissione, nei limiti delle disposizioni normative applicabili.
- 9) L'assemblea straordinaria del 29 giugno 2020 ha deliberato di aumentare il capitale sociale in denaro, a pagamento e in via scindibile, con esclusione del diritto di opzione ai sensi dell'art. 2441, comma 5, del codice civile, per un controvalore complessivo, comprensivo di eventuale sovrapprezzo, di euro 500.000.000 (cinquecento milioni), a servizio della conversione dei "€500,000,000 1.75 per cent. Equity-Linked bonds due 2027", da liberarsi in una o più volte mediante emissione di azioni ordinarie della Società, con godimento regolare, per un importo massimo di euro 500.000.000 (cinquecento milioni), al servizio esclusivo del prestito obbligazionario emesso dalla Società denominato "€500,000,000 1.75 per cent. Equity-Linked bonds due 2027", secondo i criteri determinati dal relativo Regolamento, fermo restando che il termine ultimo di sottoscrizione delle azioni di nuova emissione è fissato al 30 aprile 2027 e che, nel caso in cui a tale data l'aumento di capitale non fosse stato integralmente sottoscritto, lo stesso si intenderà comunque aumentato per un importo pari alle sottoscrizioni raccolte e a far tempo dalle medesime, con espressa autorizzazione agli amministratori a emettere le nuove azioni via via che esse saranno sottoscritte. Non verranno emesse o consegnate frazioni di azioni e nessun pagamento in contanti o aggiustamento verrà eseguito in luogo di tali frazioni.

Articolo 7.

(Diritto di recesso)

- 1) Il recesso spetta ai soci nei casi previsti dalla legge come inderogabili.
- 2) Il recesso non spetta ai soci che non hanno concorso all'approvazione delle deliberazioni riguardanti la proroga del termine di durata della Società.

Articolo 8.

(Obbligazioni)

- 1) La Società può emettere prestiti obbligazionari, anche convertibili in azioni o con warrants, nei limiti e con le modalità di legge.
- 2) Gli oneri relativi all'organizzazione delle assemblee degli obbligazionisti sono a carico della Società che, in assenza di determinazione da parte degli obbligazionisti, nelle forme di legge, si fa altresì carico della remunerazione dei rappresentanti comuni, ove nominati, nella misura massima stabilita dal Consiglio di Amministrazione per ciascuna emissione, tenuto conto della relativa dimensione.

ASSEMBLEA

Articolo 9.

(Convocazione)

- 1) L'Assemblea è convocata ogni volta che il Consiglio di Amministrazione lo ritenga opportuno o quando ne sia richiesta la convocazione ai sensi di legge.
- 2) L'Assemblea si riunisce presso la sede sociale o in qualsiasi luogo, anche diverso dalla sede sociale, a scelta dell'organo amministrativo, purché in Italia ovvero in un altro Paese dell'Unione Europea.
- 3) Le Assemblee ordinarie e straordinarie si tengono in unica convocazione. Il Consiglio di Amministrazione può stabilire che l'Assemblea sia tenuta in più convocazioni e, in tale ipotesi, nell'avviso di convocazione sarà indicato il giorno per la seconda ed eventualmente la terza convocazione nelle modalità di cui al successivo comma 4) del presente Articolo 9. L'Assemblea si costituisce e delibera, in sede ordinaria e straordinaria, con le maggioranze previste dalla legge per tali ipotesi.
- 4) L'Assemblea è convocata dal Consiglio di Amministrazione mediante avviso pubblicato sul sito internet della Società nonché secondo le altre modalità stabilite dalla normativa anche regolamentare *pro tempore* vigente.
- 5) L'Assemblea ordinaria per l'approvazione del bilancio deve essere convocata almeno una volta all'anno entro 120 giorni dalla chiusura dell'esercizio sociale, ovvero, nei casi previsti dall'art. 2364, secondo comma, cod. civ., entro il maggior termine di 180 giorni dalla chiusura dell'esercizio sociale, fatto salvo ogni ulteriore termine previsto dalla disciplina normativa vigente.

Articolo 10.

(Diritto di intervento ed esercizio del diritto di voto)

- 1) La legittimazione all'intervento in Assemblea spetta ai titolari del diritto di voto ai sensi delle disposizioni di legge applicabili. La legittimazione all'intervento e all'esercizio del diritto di voto è attestata secondo i termini stabiliti dalla normativa anche regolamentare *pro tempore* vigente, nonché da quanto previsto dai seguenti commi del presente Articolo.
- 2) Coloro ai quali spetta il diritto di voto possono farsi rappresentare in Assemblea rilasciando apposita delega nei termini indicati dalla legge. La delega è trasmessa alla Società mediante invio all'indirizzo di posta elettronica certificata indicato nell'avviso di convocazione ovvero mediante altre modalità di invio ivi indicate.
- 3) La Società può designare, per ciascuna Assemblea, uno o più soggetti ai quali i titolari del diritto di voto in Assemblea possono conferire una delega con istruzioni di voto su tutte o alcune delle proposte all'ordine del giorno. La delega non ha effetto con riguardo alle proposte per le quali non sono state conferite istruzioni di voto. I soggetti designati, le modalità e i termini per il conferimento delle deleghe sono riportati nell'avviso di convocazione dell'Assemblea.

Articolo 11.

(Svolgimento dell'Assemblea)

- 1) L'Assemblea è presieduta dal Presidente del Consiglio di Amministrazione e, in caso di assenza o di impedimento di questi, nell'ordine, dal Vice Presidente del Consiglio di Amministrazione (se nominato) o dal Vice Presidente del Consiglio di Amministrazione più anziano se ne sono nominati più di uno o dall'Amministratore Delegato. In difetto, l'Assemblea sarà presieduta dalla persona eletta con il voto della maggioranza dei presenti.
- 2) L'Assemblea delibera su tutti gli argomenti attribuiti alla sua competenza dalla legge e dal presente Statuto.
- 3) Lo svolgimento dell'Assemblea è regolato dalla legge, dallo Statuto e, se presente, dall'apposito regolamento assembleare approvato con delibera dell'Assemblea ordinaria della Società.
- 4) Il Presidente dell'Assemblea è assistito da un segretario, anche non socio, designato dagli intervenuti, salvo quanto previsto dal secondo comma dell'art. 2371 cod. civ..

CONSIGLIO DI AMMINISTRAZIONE

Articolo 12.

(Consiglio di Amministrazione)

- 1) La Società è amministrata da un Consiglio di Amministrazione composto da un numero di componenti non inferiore a 7 (sette) e non superiore a 15 (quindici).
- 2) L'Assemblea determina il numero dei componenti il Consiglio di volta in volta, prima della loro nomina. Entro il limite sopra indicato, l'Assemblea può modificare il numero degli amministratori anche nel corso del mandato del Consiglio di Amministrazione; gli amministratori così nominati scadono insieme a quelli in carica.
- 3) Gli amministratori restano in carica per il periodo fissato dalla deliberazione assembleare di nomina, sino a un massimo di 3 (tre) esercizi e sono rieleggibili. Essi scadono alla data dell'Assemblea convocata per l'approvazione del bilancio relativo all'ultimo esercizio della loro carica, salve le cause di cessazione e di decadenza previste dalla legge e dal presente Statuto.
- 4) Fino a quando le azioni della Società saranno negoziate su un mercato regolamentato italiano o di altro stato membro dell'Unione Europea, la nomina del Consiglio di Amministrazione avviene sulla base di liste secondo quanto indicato al successivo Articolo 13.
- 5) I componenti del Consiglio di Amministrazione devono possedere i requisiti di professionalità, onorabilità e indipendenza, nella misura e nei termini stabiliti dalla normativa applicabile. La nomina del Consiglio di Amministrazione avverrà, inoltre, nel rispetto della disciplina anche regolamentare *pro tempore* vigente inerente l'equilibrio-tra generi.
- 6) Il Consiglio di Amministrazione valuta con cadenza annuale il possesso dei requisiti di indipendenza, sulla base delle informazioni fornite dai consiglieri, e comunque gli amministratori nominati comunicano senza indugio la perdita dei suddetti requisiti, anche ai sensi del Codice di Autodisciplina, nonché la sopravvenienza di eventuali cause di ineleggibilità o di incompatibilità.

Articolo 13.

(Presentazione delle liste)

- 1) La nomina del Consiglio di Amministrazione avviene sulla base di liste, presentate ai sensi dei successivi commi.
- 2) Hanno diritto a presentare le liste: (i) gli azionisti che, al momento di presentazione della lista, siano titolari – da soli ovvero insieme ad altri soci presentatori – di una quota di partecipazione almeno pari al 2,5% del capitale sociale avente diritto di voto nell'Assemblea ordinaria ovvero la minore quota di partecipazione al capitale sociale stabilita dalle disposizioni di legge o regolamentari *pro tempore* vigenti; e (ii) il Consiglio di Amministrazione uscente.
- 3) Ogni socio, (nonché (i) i soci appartenenti ad un medesimo gruppo, per tali intendendosi il soggetto, anche non societario, controllante ai sensi dell'articolo 2359 del Codice Civile e ogni società controllata da, ovvero sotto il comune controllo del, medesimo soggetto, ovvero (ii) i soci aderenti ad uno stesso patto parasociale ex articolo 122 del TUF, ovvero (iii) i soci che siano altrimenti collegati tra loro in forza di rapporti di collegamento rilevanti ai sensi della normativa di legge e/o regolamentare vigente e applicabile)

non possono presentare - o concorrere alla presentazione, neppure per interposta persona o società fiduciaria - di più di una lista né possono votare liste diverse.

- 4) Ogni candidato può essere presentato in una sola lista a pena di ineleggibilità.
- 5) Ciascuna lista reca i nominativi, contrassegnati da un numero progressivo, di un numero di candidati non superiore al numero dei componenti da eleggere.
- 6) Ciascuna lista deve indicare almeno 1 (un) candidato - che dovrà essere posizionato al primo posto di ciascuna lista - in possesso dei requisiti di indipendenza, stabiliti secondo la normativa anche regolamentare *pro tempore* vigente applicabile agli amministratori indipendenti, specificando quale/quale sia/siano il/i candidato/i in possesso di tale requisito. In caso di mancato adempimento degli obblighi di cui al presente comma, la lista si considera come non presentata.
- 7) Per il periodo di applicazione della normativa anche regolamentare *pro tempore* vigente in materia di equilibrio tra i generi, ciascuna lista che presenti un numero di candidati pari o superiore a 3 (tre) deve altresì includere candidati appartenenti a entrambi i generi, almeno nella proporzione minima richiesta dalla normativa di legge anche regolamentare *pro tempore* vigente, secondo quanto specificato nell'avviso di convocazione dell'assemblea. In caso di mancato adempimento degli obblighi di cui al presente comma, la lista si considera come non presentata.
- 8) Unitamente alla presentazione delle liste devono essere depositati:
 - a) le informazioni relative ai soci che hanno presentato la lista e l'indicazione della percentuale di capitale detenuto;
 - b) una dichiarazione dei soci diversi da quelli che detengono, anche congiuntamente, una partecipazione di controllo o di maggioranza relativa, attestante l'assenza di rapporti di collegamento, anche indiretto, ai sensi della normativa anche regolamentare *pro tempore* vigente, con questi ultimi;
 - c) il *curriculum vitae* dei candidati nonché una dichiarazione con cui ciascun candidato attesti, sotto la propria responsabilità, l'inesistenza di cause di ineleggibilità e di incompatibilità nonché la sussistenza dei requisiti richiesti per la carica;
 - d) una informativa relativa ai candidati e l'eventuale indicazione di idoneità a qualificarsi come indipendenti ai sensi della normativa vigente e dei codici di comportamento in materia di governo societario eventualmente adottati dalla Società;
 - e) la dichiarazione con la quale ciascun candidato accetta la propria candidatura;
 - f) ogni altra ulteriore o diversa dichiarazione, informativa e/o documento previsti dalla normativa anche regolamentare *pro tempore* vigente.
- 9) In caso di mancato adempimento degli obblighi di cui al presente Articolo, la lista si considera come non presentata. Eventuali variazioni che dovessero verificarsi fino al giorno di effettivo svolgimento dell'Assemblea sono tempestivamente comunicate alla Società.
- 10) Le liste sono depositate presso la Società entro i termini previsti dalla normativa anche regolamentare *pro tempore* vigente di cui è data indicazione nell'avviso di convocazione presso la sede della Società ovvero anche tramite un mezzo di comunicazione a distanza secondo quanto indicato nell'avviso di convocazione, e messe a disposizione del pubblico nei termini e con le modalità previste dalla normativa anche regolamentare *pro tempore* vigente.

Articolo 14.

(Elezioni del Consiglio di Amministrazione)

- 1) Ogni avente diritto al voto può votare una sola lista. Il voto di ciascun socio riguarderà la lista e dunque tutti i candidati in essa indicati, senza possibilità di variazioni o esclusioni. I voti espressi in violazione di tale divieto non saranno attribuiti ad alcuna lista.
- 2) Risulteranno eletti i candidati delle liste che hanno ottenuto il maggior numero di voti secondo i seguenti criteri:

- a) dalla lista che ha ottenuto il maggior numero di voti sono tratti, in base all'ordine progressivo con il quale sono stati elencati, tutti gli amministratori da eleggere meno due;
 - b) i restanti amministratori saranno tratti dalle altre liste; a tal fine i voti ottenuti dalle liste stesse saranno divisi successivamente per uno, due, tre, quattro, etc. secondo l'ordine progressivo in cui i candidati sono posti nelle rispettive liste. I quozienti così ottenuti verranno disposti in un'unica graduatoria decrescente. Risulteranno eletti i due candidati che avranno ottenuto i quozienti più elevati. Resta fermo che almeno un amministratore deve essere tratto dalla lista di minoranza che abbia ottenuto il maggior numero di voti e non sia collegata in alcun modo, neppure indirettamente, con i soci che hanno presentato o votato la lista risultata prima per numero di voti.
- 3) Nel caso in cui più candidati abbiano ottenuto lo stesso quoziente, risulterà eletto il candidato della lista che non abbia ancora eletto alcun amministratore o che abbia eletto il minor numero di amministratori. Nel caso in cui nessuna di tali liste abbia ancora eletto un amministratore ovvero tutte abbiano eletto lo stesso numero di amministratori, nell'ambito di tali liste risulterà eletto il candidato di quella che abbia ottenuto il maggior numero di voti. In caso di parità di voti e sempre a parità di quoziente, si procederà a nuova votazione da parte dell'intera Assemblea, che delibererà secondo le maggioranze di legge.
 - 4) Nel caso in cui non risultasse eletto, a seguito dell'applicazione di quanto precede, il numero minimo necessario di amministratori indipendenti e/o amministratori appartenenti al genere meno rappresentato ai sensi alla disciplina anche regolamentare *pro tempore* vigente, si procederà come segue:
 - a) i candidati che risulterebbero eletti nelle varie liste sono disposti in un'unica graduatoria decrescente, formata secondo il sistema dei quozienti di cui al precedente paragrafo 2), lettera b);
 - b) nel caso in cui non risultasse eletto il numero minimo necessario di amministratori indipendenti, il candidato non in possesso dei requisiti di indipendenza avente il quoziente più basso nella graduatoria di cui alla lettera a), sarà sostituito dal primo dei candidati in possesso dei requisiti di indipendenza che risulterebbe non eletto e appartenente alla medesima lista del candidato sostituito. Se in tale lista non risultano altri candidati idonei, la sostituzione viene deliberata dall'Assemblea con le maggioranze di legge;
 - c) nel caso in cui non risultasse eletto il numero minimo necessario di amministratori del genere meno rappresentato, il candidato del genere più rappresentato avente il quoziente più basso nella graduatoria di cui alla lettera a), sarà sostituito, fermo il rispetto del numero minimo di amministratori indipendenti, dal primo dei candidati del genere meno rappresentato che risulterebbe non eletto e appartenente alla medesima lista del candidato sostituito. Se in tale lista non risultano altri candidati idonei, la sostituzione viene deliberata dall'Assemblea con le maggioranze di legge.
 - 5) Non si terrà comunque conto delle liste che non abbiano conseguito una percentuale di voti almeno pari alla metà di quella richiesta per la presentazione delle medesime.
 - 6) Qualora sia stata presentata una sola lista, l'Assemblea esprimerà il proprio voto su di essa e qualora la stessa ottenga la maggioranza relativa, risulteranno eletti amministratori i candidati elencati in ordine progressivo, fino a concorrenza del numero fissato dall'Assemblea, fermo l'obbligo della nomina di un numero di amministratori indipendenti *ex art. 147-ter TUF* pari al numero minimo stabilito dal presente Statuto e dalla legge, nonché il rispetto dell'equilibrio tra generi in base alla disciplina anche regolamentare *pro tempore* vigente. Qualora non fosse eletto il numero minimo di amministratori appartenenti al genere meno rappresentato e indipendenti stabilito dal presente Statuto e dalla disciplina anche regolamentare *pro tempore* vigente, l'Assemblea provvederà a sostituire gli amministratori contraddistinti dal numero progressivo più basso e privi del requisito o dei requisiti in questione eleggendo i successivi candidati aventi il requisito o i requisiti richiesti tratti da tale unica lista. Qualora anche applicando tale criterio di sostituzione non fossero individuati idonei sostituti, l'Assemblea delibererà a maggioranza relativa. In tale ipotesi le sostituzioni verranno effettuate a partire dai candidati contraddistinti dal numero progressivo più basso.
 - 7) Qualora il numero di candidati inseriti nelle liste presentate, sia di maggioranza che di minoranza, sia inferiore a quello degli Amministratori da eleggere, i restanti amministratori sono eletti dall'Assemblea con le maggioranze di legge, fermo l'obbligo della nomina, a cura dell'Assemblea, di un numero di

amministratori appartenenti al genere meno rappresentato e indipendenti non inferiore al minimo stabilito dallo Statuto e dalla disciplina di volta in volta vigente. Con le medesime modalità e maggioranze si procederà per la nomina di tutti gli amministratori anche in caso non sia presentata alcuna lista.

Articolo 15.

(Cessazione dalla carica)

- 1) Il venir meno dei requisiti di legge o regolamentari richiesti per la carica in capo ad un amministratore ne comporta la decadenza dalla carica, con la precisazione che il venir meno del requisito di indipendenza - fermo restando l'obbligo di darne immediata comunicazione ai sensi del precedente Articolo 12, comma 6) - non comporta la decadenza dalla carica se tale requisito permane in capo al numero minimo di amministratori che, secondo il presente Statuto e nel rispetto della normativa anche regolamentare *pro tempore* vigente, devono possedere tale requisito. Fermo restando quanto sopra, il venir meno del requisito di indipendenza determina tuttavia la cessazione da cariche per le quali tale requisito sia richiesto dalla normativa anche regolamentare *pro tempore* vigente.
- 2) In caso di cessazione dalla carica, per qualunque causa, di uno o più amministratori, la loro sostituzione è liberamente effettuata secondo le disposizioni dell'art. 2386 cod. civ. scegliendo ove possibile tra i candidati originariamente presentati nella medesima lista di provenienza del componente cessato i quali abbiano confermato la propria candidatura, fermo l'obbligo di mantenere il numero minimo di amministratori indipendenti *ex art. 147-ter* TUF stabilito dal presente Statuto e dalla legge, nonché l'obbligo di mantenere l'equilibrio tra generi in base alla disciplina anche regolamentare *pro tempore* vigente.

Articolo 16.

(Poteri dell'organo amministrativo)

- 1) Il Consiglio di Amministrazione è investito di tutti i poteri per la gestione ordinaria e straordinaria della Società, come per legge e in virtù dello Statuto.
- 2) Sono di competenza del Consiglio di Amministrazione, fatti salvi i limiti di legge e senza facoltà di delega, le deliberazioni relative:
 - a) alla fusione e alla scissione, nei casi di cui agli articoli 2505 e 2505 *bis* cod. civ., anche quale richiamato dall'articolo 2506 *ter* cod. civ.;
 - b) all'istituzione e soppressione di sedi secondarie;
 - c) all'indicazione di quali amministratori hanno la rappresentanza della Società;
 - d) all'eventuale riduzione del capitale in caso di recesso di uno o più soci;
 - e) agli adeguamenti dello Statuto a disposizioni normative;
 - f) al trasferimento della sede sociale nel territorio nazionale;
 - g) alle delibere aventi ad oggetto l'emissione di obbligazioni nei limiti previsti dalla normativa anche regolamentare *pro tempore* vigente.
- 3) L'attribuzione al Consiglio di Amministrazione di competenze che per legge spettano all'Assemblea non fa venire meno la competenza dell'Assemblea che mantiene il potere di deliberare in materia.

Articolo 17.

(Adunanze e delibere del Consiglio di Amministrazione)

- 1) Il Consiglio di Amministrazione nomina fra i suoi membri il Presidente, quando a ciò non provvede l'Assemblea; può inoltre nominare uno o più Vice Presidenti e un segretario, quest'ultimo scelto anche all'infuori dei suoi membri ed anche esterno alla Società.
- 2) Il Presidente del Consiglio di Amministrazione convoca e presiede il Consiglio di Amministrazione, ne fissa l'ordine del giorno e ne coordina i lavori.
- 3) La convocazione viene fatta con tutti i mezzi idonei in considerazione dei tempi di preavviso, inviata di regola almeno 5 (cinque) giorni di calendario prima dell'adunanza a ciascun membro del Consiglio e del

Collegio Sindacale e in caso di urgenza tale termine può essere ridotto fino a 12 (dodici) ore prima dell'adunanza. Si riterranno comunque validamente costituite le riunioni del Consiglio di Amministrazione, anche in difetto di formale convocazione, quando sia presente la totalità degli amministratori e la maggioranza dei sindaci effettivi in carica, e tutti gli aventi diritto siano stati previamente informati della riunione e non si siano opposti alla trattazione di quanto posto all'ordine del giorno.

- 4) L'avviso di convocazione del Consiglio di Amministrazione indica il luogo, il giorno, l'orario dell'adunanza e le materie all'ordine del giorno.
- 5) Il Consiglio di Amministrazione è validamente costituito con la presenza della maggioranza dei suoi componenti in carica e delibera validamente con il voto favorevole della maggioranza assoluta dei consiglieri presenti. In caso di parità, prevale il voto di chi presiede.
- 6) Le deliberazioni del Consiglio di Amministrazione devono constare da verbale sottoscritto dal Presidente e dal segretario. Detto verbale, anche se redatto per atto pubblico, dovrà essere trascritto senza indugio nel libro delle decisioni degli amministratori tenuto a norma di legge.
- 7) Le riunioni del Consiglio di Amministrazione si svolgeranno anche per video o tele conferenza a condizione che ciascuno dei partecipanti possa essere identificato da tutti gli altri e che ciascuno dei partecipanti sia in grado di intervenire in tempo reale durante la trattazione degli argomenti esaminati, nonché di ricevere, trasmettere e visionare documenti. Sussistendo queste condizioni, la riunione si considera tenuta nel luogo in cui si trova il Presidente.

Articolo 18.

(Remunerazione)

- 1) I compensi spettanti ai componenti del Consiglio di Amministrazione sono determinati dall'Assemblea. Agli amministratori spetta il rimborso delle spese sostenute per l'esercizio del loro ufficio. La remunerazione degli amministratori investiti di particolari cariche ai sensi del presente Statuto è stabilita dal Consiglio di Amministrazione, sentito il parere del Collegio Sindacale.

Articolo 19.

(Organi delegati, dirigente preposto alla redazione dei documenti contabili societari, direttori generali e procuratori)

- 1) Il Consiglio di Amministrazione può delegare, entro i limiti previsti dalla normativa anche regolamentare *pro tempore* vigente, parte delle proprie attribuzioni a un comitato esecutivo composto da alcuni dei suoi componenti o a uno o più dei suoi componenti, determinandone i poteri e, sentito il parere del Collegio Sindacale, la relativa remunerazione.
- 2) Il Consiglio di Amministrazione e il Collegio Sindacale sono informati, anche dagli organi delegati, sul generale andamento della gestione, sulla sua prevedibile evoluzione e sulle operazioni di maggior rilievo, per le loro dimensioni o caratteristiche, effettuate dalla Società e dalle sue controllate; e, in particolare, gli amministratori riferiscono tempestivamente, e con periodicità trimestrale, al Consiglio di Amministrazione e al Collegio Sindacale sull'attività svolta e sulle operazioni di maggior rilievo economico, finanziario e patrimoniale, effettuate dalla Società o dalle società controllate e, in particolare, sulle operazioni nelle quali essi abbiano un interesse, per conto proprio o di terzi, o che siano influenzate dal soggetto che eventualmente esercita l'attività di direzione e coordinamento. L'informazione viene resa di regola in occasione delle riunioni del Consiglio di Amministrazione e con periodicità trimestrale.
- 3) Il Consiglio di Amministrazione può, altresì, costituire al proprio interno comitati con funzioni consultive e propositive, determinandone i poteri anche allo scopo di conformare il sistema di governo societario a codici di comportamento eventualmente adottati dalla Società.
- 4) Il Consiglio di Amministrazione nomina un dirigente preposto alla redazione dei documenti contabili societari, previo parere obbligatorio ma non vincolante del Collegio Sindacale e ne dispone, occorrendo, anche la revoca.
- 5) Il dirigente preposto alla redazione dei documenti contabili societari deve aver maturato un'esperienza almeno triennale in materia di amministrazione, finanza e controllo e possedere i requisiti di onorabilità

stabiliti per gli amministratori. La perdita dei requisiti comporta la decadenza dalla carica, che deve essere dichiarata dal Consiglio di Amministrazione entro 30 (trenta) giorni dalla conoscenza del difetto.

- 6) Il Consiglio di Amministrazione può, altresì, nominare Direttori Generali e procuratori speciali, per determinati atti o categorie di atti, attribuendone i relativi poteri.

Articolo 20.

(Rappresentanza legale)

- 1) La rappresentanza legale della Società, di fronte ai terzi e in giudizio, e la firma sociale spettano sia al Presidente, in caso di assenza o impedimento ai Vice Presidenti se nominati, sia a chi ricopre, congiuntamente o disgiuntamente, l'incarico di Amministratore Delegato o Direttore Generale, nei limiti dei poteri conferiti.
- 2) I legali rappresentanti di cui al comma precedente hanno facoltà di conferire poteri di rappresentanza della Società, anche in sede processuale, con facoltà di subdelega.

SINDACI

Articolo 21.

(Composizione del Collegio Sindacale e presentazione delle liste)

- 1) Il Collegio Sindacale è composto da 3 (tre) membri effettivi e 2 (due) supplenti.
- 2) I membri del Collegio Sindacale restano in carica per 3 (tre) esercizi e scadono alla data dell'Assemblea convocata per l'approvazione del bilancio relativo al terzo esercizio della carica. Essi sono rieleggibili.
- 3) I componenti del Collegio Sindacale devono essere in possesso dei requisiti di onorabilità, professionalità, indipendenza e relativi al limite di cumulo degli incarichi previsti dalla normativa anche regolamentare *pro tempore* vigente nonché dal Codice di Autodisciplina delle società quotate. Si considerano strettamente attinenti all'ambito di attività della Società le materie inerenti il diritto commerciale, il diritto societario, il diritto dei mercati finanziari, il diritto tributario, l'economia aziendale, la finanza aziendale, le discipline aventi oggetto analogo o assimilabile, nonché infine le materie e i settori inerenti al settore di attività della Società.
- 4) Ai componenti del Collegio Sindacale spetterà, oltre al rimborso delle spese sopportate in ragione del loro ufficio, un compenso determinato per l'intero periodo di carica dall'Assemblea all'atto della loro nomina.
- 5) Il Collegio Sindacale viene eletto dall'Assemblea ordinaria sulla base di liste presentate dagli azionisti secondo quanto di seguito previsto assicurando l'equilibrio tra i generi in base alla normativa di legge e regolamentare *pro tempore* vigente.
- 6) La presentazione delle liste è regolata dalla normativa anche regolamentare *pro tempore* vigente e dal presente Statuto.
- 7) Hanno diritto a presentare le liste gli azionisti che da soli o insieme ad altri rappresentino, al momento della presentazione della lista almeno la quota di capitale sociale prevista al precedente Articolo 13 per la presentazione delle liste dei candidati alla carica di amministratore.
- 8) Le liste sono depositate presso la Società entro i termini previsti dalla normativa anche regolamentare *pro tempore* vigente, di cui è data indicazione nell'avviso di convocazione presso la sede della Società ovvero anche tramite un mezzo di comunicazione a distanza secondo quanto indicato nell'avviso di convocazione, e messe a disposizione del pubblico nei termini e con le modalità previste dalla normativa anche regolamentare *pro tempore* vigente.
- 9) Ogni socio, i soci aderenti ad un patto parasociale relativo alla Società rilevante ai sensi dell'articolo 122 del TUF, il soggetto controllante, le società controllate e quelle soggette a comune controllo e gli altri soggetti tra i quali sussista un rapporto di collegamento, anche indiretto, ai sensi della normativa anche regolamentare *pro tempore* vigente non possono presentare o concorrere alla presentazione, neppure per interposta persona o società fiduciaria, di più di una lista né possono votare liste diverse.
- 10) Ogni candidato potrà essere presentato in una sola lista a pena di ineleggibilità.

- 11) Ciascuna lista contiene un numero di candidati in numero progressivo non superiore al numero dei componenti da eleggere.
- 12) Le liste si articolano in due sezioni: una per i candidati alla carica di sindaco effettivo, l'altra per i candidati alla carica di sindaco supplente. Il primo dei candidati di ciascuna sezione deve essere iscritto nel registro dei revisori legali e avere esercitato attività di revisione legale dei conti per un periodo non inferiore a 3 (tre) anni.
- 13) Ciascuna lista che – considerando entrambe le sezioni – presenti un numero di candidati pari o superiore a 3 (tre) deve altresì includere candidati appartenenti ad entrambi i generi, in modo che appartengano al genere meno rappresentato almeno un terzo (arrotondato all'eccesso) dei candidati alla carica di sindaco effettivo e almeno un candidato alla carica di sindaco supplente (ove la lista includa anche candidati alla carica di sindaco supplente). In caso di mancato adempimento degli obblighi di cui al presente comma, la lista si considera come non presentata.
- 14) Unitamente alla presentazione delle liste devono essere depositati:
 - a) le informazioni relative ai soci che hanno presentato la lista e l'indicazione della percentuale di capitale detenuto;
 - b) una dichiarazione dei soci diversi da quelli che detengono, anche congiuntamente, una partecipazione di controllo o di maggioranza relativa, attestante l'assenza di rapporti di collegamento, anche indiretto, ai sensi della normativa anche regolamentare *pro tempore* vigente, con questi ultimi;
 - c) il *curriculum vitae* dei candidati nonché dichiarazione con cui ciascun candidato attesti, sotto la propria responsabilità, l'inesistenza di cause di ineleggibilità e di incompatibilità nonché la sussistenza dei requisiti richiesti per le rispettive cariche;
 - d) una informativa relativa ai candidati con indicazione degli incarichi di amministrazione e controllo ricoperti in altre società, nonché da una dichiarazione dei medesimi candidati attestante il possesso dei requisiti, ivi inclusi quelli di onorabilità, professionalità, indipendenza e relativi al cumulo degli incarichi, previsti dalla normativa anche regolamentare *pro tempore* vigente e dallo Statuto e dalla loro accettazione della candidatura e della carica, se eletti;
 - e) la dichiarazione con la quale ciascun candidato accetta la propria candidatura;
 - f) da ogni altra ulteriore o diversa dichiarazione, informativa e/o documento previsti dalla normativa anche regolamentare *pro tempore* vigente.
- 15) In caso di mancato adempimento degli obblighi di cui al presente Articolo, la lista si considera come non presentata. Eventuali variazioni che dovessero verificarsi fino al giorno di effettivo svolgimento dell'Assemblea sono tempestivamente comunicate alla Società.

Articolo 22.

(Elezione del Collegio Sindacale)

- 1) L'elezione del Collegio Sindacale avviene secondo quanto di seguito disposto:
 - a) dalla lista che ha ottenuto il maggior numero di voti ("lista di maggioranza") sono tratti nell'ordine progressivo con il quale sono elencati nella lista stessa, due membri effettivi e uno supplente;
 - b) dalla lista che ha ottenuto in Assemblea il maggior numero di voti dopo la prima e non sia collegata in alcun modo, neppure indirettamente, con i soci che hanno presentato o votato la lista risultata prima per numero di voti ("lista di minoranza") sono tratti, nell'ordine progressivo con il quale sono elencati nella lista stessa, il restante membro effettivo, il quale sarà anche nominato Presidente del Collegio Sindacale, e l'altro membro supplente. Nel caso in cui più liste abbiano ottenuto lo stesso numero di voti, si procede a una nuova votazione di ballottaggio tra tali liste da parte di tutti gli aventi diritto al voto presenti in Assemblea, risultando eletti i candidati della lista che ottenga la maggioranza relativa.
- 2) Qualora non sia assicurato l'equilibrio tra i generi secondo quanto previsto dalla normativa anche regolamentare *pro tempore* vigente, considerati separatamente i sindaci effettivi e i sindaci supplenti, il candidato appartenente al genere più rappresentato ed eletto, indicato come ultimo in ordine progressivo in ciascuna sezione della lista di maggioranza, sarà sostituito dal candidato appartenente al genere meno

rappresentato e non eletto tratto dalla medesima sezione della stessa lista secondo l'ordine progressivo di presentazione.

- 3) Qualora il numero dei candidati eletti sulla base delle liste presentate sia inferiore a quello dei sindaci da eleggere, la restante parte verrà eletta dall'Assemblea che delibera a maggioranza relativa e in modo da assicurare l'equilibrio tra i generi richiesti dalla normativa anche regolamentare *pro tempore* vigente.
- 4) Nel caso di presentazione di un'unica lista, il Collegio Sindacale è tratto per intero dalla stessa nel rispetto della normativa anche regolamentare *pro tempore* vigente. Nel caso, invece, non venga presentata alcuna lista, l'Assemblea delibera a maggioranza relativa in conformità alle disposizioni di legge. In tali ipotesi il presidente del Collegio Sindacale è nominato dall'Assemblea che delibera con la maggioranza relativa dei voti ivi rappresentati.
- 5) Il presidente del Collegio Sindacale è individuato nella persona del sindaco effettivo eletto dalla minoranza salvo il caso in cui sia votata una sola lista o non sia presentata alcuna lista; in tali ipotesi il presidente del Collegio Sindacale è nominato dall'Assemblea che delibera con la maggioranza relativa dei voti ivi rappresentati.

Articolo 23.

(Cessazione)

- 1) Se nel corso dell'esercizio viene a mancare un sindaco effettivo, subentra il primo supplente appartenente alla medesima lista del sindaco sostituito fino alla successiva Assemblea in modo tale da assicurare il rispetto della disciplina anche regolamentare *pro tempore* inerente l'equilibrio dei generi. Nel caso in cui il primo subentro non consenta di rispettare la disciplina anche regolamentare *pro tempore* vigente inerente l'equilibrio dei generi, subentra il secondo supplente tratto dalla stessa lista.
- 2) In caso di sostituzione del Presidente del Collegio Sindacale, la presidenza è assunta, fino a successiva Assemblea, dal sindaco effettivo più anziano tratto dalla lista di minoranza, fermo restando in ogni caso il rispetto della disciplina *pro tempore* vigente inerente l'equilibrio dei generi. In caso di presentazione di un'unica lista ovvero in caso di parità di voti fra due o più liste, per la sostituzione del Presidente subentra fino alla successiva Assemblea, il primo sindaco effettivo appartenente alla lista del Presidente cessato.
- 3) Qualora con i sindaci supplenti non si completi il Collegio Sindacale, deve essere convocata l'Assemblea dei soci per provvedere, con le maggioranze di legge e in conformità alle disposizioni legislative e regolamentari *pro tempore* vigenti, all'integrazione del Collegio Sindacale.
- 4) In mancanza di nominativi da proporre ai sensi del precedente paragrafo e nel caso occorra procedere alla sostituzione del/dei sindaci effettivi e/o supplenti tratti dalla lista di maggioranza, si applicano le disposizioni del cod. civ. e l'Assemblea delibera a maggioranza relativa dei votanti.
- 5) Resta fermo che, in ogni ipotesi di sostituzione di cui sopra, la composizione del Collegio Sindacale dovrà rispettare la disciplina anche regolamentare *pro tempore* vigente inerente l'equilibrio tra generi.

Articolo 24.

(Riunioni del Collegio Sindacale)

- 1) Il Collegio Sindacale si riunisce con periodicità stabilita dalla legge.
- 2) La convocazione, con l'indicazione anche sommaria degli argomenti all'ordine del giorno, è fatta dal presidente del Collegio Sindacale, con qualunque mezzo idoneo, e inviata almeno 5 (cinque) giorni di calendario prima della data fissata per l'adunanza, al domicilio di ciascun sindaco effettivo, salvo i casi di urgenza per i quali il termine è ridotto fino a 12 (dodici) ore.
- 3) Le riunioni del Collegio Sindacale possono svolgersi anche con gli intervenuti dislocati in più luoghi, contigui o distanti, audio/video collegati, a condizione che tutti i partecipanti possano essere identificati e sia loro consentito di seguire la discussione e di intervenire in tempo reale alla trattazione degli argomenti affrontati. L'adunanza si considera tenuta nel luogo indicato nell'avviso di convocazione.

REVISIONE LEGALE

Articolo 25.

(Revisione Legale dei Conti)

- 1) La revisione legale dei conti è esercitata da un revisore legale o da una società di revisione in possesso dei requisiti di legge.
- 2) L'incarico è conferito dall'Assemblea su proposta motivata del Collegio Sindacale.
- 3) L'Assemblea determina, altresì, il corrispettivo per l'incarico e gli eventuali criteri di adeguamento per lo stesso.

ESERCIZIO SOCIALE - UTILI

Articolo 26.

(Bilancio e utili)

- 1) L'esercizio sociale si chiude al 31 dicembre di ogni anno.
- 2) Gli utili netti accertati, risultanti dal bilancio, detratta la quota da imputarsi a riserva legale fino al limite di legge, sono destinati secondo quanto deliberato dall'Assemblea degli azionisti, su proposta del Consiglio di Amministrazione.

Articolo 27.

(Acconti sui dividendi)

- 1) Il Consiglio di Amministrazione, nel corso dell'esercizio e quando lo ritenga opportuno, può distribuire acconti sul dividendo per l'esercizio stesso, nel rispetto delle norme anche regolamentari *pro tempore* vigenti.
- 2) I dividendi non riscossi entro il quinquennio dal giorno in cui siano diventati esigibili si prescrivono a favore della Società.

DISPOSIZIONI FINALI

Articolo 28.

(Scioglimento e liquidazione)

- 1) In caso di scioglimento della Società, l'Assemblea determina le modalità della liquidazione e nomina uno o più liquidatori, fissandone i poteri e i compensi.

Articolo 29.

(Disposizioni generali)

- 1) Per quanto non espressamente previsto nel presente Statuto si fa riferimento alle norme di legge e regolamentari *pro tempore* vigenti.

Allegato B: Statuto sociale di Nexi in vigore a partire dalla Data di Efficacia della Fusione

STATUTO
INDICE

DENOMINAZIONE - SEDE - OGGETTO - DURATA DELLA SOCIETÀ	3
CAPITALE - AZIONI - RECESSO - OBBLIGAZIONI	2
ASSEMBLEA	5
CONSIGLIO DI AMMINISTRAZIONE	5
SINDACI	10
REVISIONE LEGALE	133
ESERCIZIO SOCIALE - UTILI	143
DISPOSIZIONI FINALI	143

DENOMINAZIONE - OGGETTO - SEDE - DURATA DELLA SOCIETÀ

Articolo 1.

(Denominazione)

- 1) È costituita una società per azioni denominata: "Nexi S.p.A."

Articolo 2.

(Sede)

- 1) La Società ha sede nel Comune di Milano.
- 2) Ai sensi dell'articolo 2365, secondo comma, cod. civ., il Consiglio di Amministrazione potrà istituire o sopprimere sedi secondarie, stabilimenti, succursali, agenzie e rappresentanze sia in Italia sia all'estero e trasferire la sede legale nei modi e nelle forme di legge.

Articolo 3.

(Oggetto)

- 1) La Società ha per oggetto l'attività di assunzione di partecipazioni, non nei confronti del pubblico, in società ed enti, con particolare riguardo a quelli finanziari, nonché in società che abbiano ad oggetto l'attività di emissione di moneta elettronica e/o la prestazione di servizi di pagamento, e/o comunque attività correlate o accessorie quali lo sviluppo e gestione di infrastrutture e sistemi informatici, sia all'interno dei sistemi creditizi e finanziari che all'esterno di essi.
- 2) Ai fini del conseguimento dell'oggetto sociale, la Società potrà compiere, esclusa la raccolta di risparmio fra il pubblico e comunque esclusa ogni attività finanziaria nei confronti del pubblico, tutte le operazioni commerciali, mobiliari, immobiliari, e industriali inerenti all'oggetto sociale ritenute dall'organo amministrativo necessarie o utili per il conseguimento dello stesso; essa potrà pure prestare avalli, fidejussioni ed ogni altra garanzia, anche reale e ciò a garanzia di debiti propri o di società facenti parte del gruppo e sempre con esclusione dell'attività finanziaria nei confronti del pubblico.
- 3) È espressamente esclusa dall'attività sociale qualsiasi altra attività riservata ai sensi del D. Lgs. 24 febbraio 1998 n. 58 e del D. Lgs. 1 settembre 1993 n. 385.

Articolo 4.

(Durata)

- 1) La durata della Società è stabilita al 31 (trentuno) dicembre 2100 (duemilacento) e può essere prorogata, una o più volte, con le modalità previste dalla legge.

Articolo 5.

(Domicilio)

- 1) Il domicilio, il numero di fax, l'indirizzo di posta elettronica od ogni altro recapito dei soci, per quel che concerne i loro rapporti con la Società, sono quelli risultanti dal libro dei soci.

CAPITALE - AZIONI - RECESSO - OBBLIGAZIONI

Articolo 6.

(Capitale e azioni)

- 1) Il capitale sociale è di euro [•], diviso in numero [•] azioni prive di valore nominale, aventi tutte pari diritti.
- 2) Le azioni sono indivisibili, nominative e liberamente trasferibili. Ogni azione dà diritto a un voto in tutte le assemblee della Società.
- 3) La Società può emettere, ai sensi della normativa di tempo in tempo vigente, categorie di azioni fornite di diritti diversi rispetto a quelli delle azioni già emesse, determinandone i contenuti nella relativa deliberazione di emissione. L'Assemblea può inoltre deliberare di emettere strumenti finanziari partecipativi ai sensi dell'art. 2346 del cod. civ., forniti di diritti patrimoniali o anche di diritti amministrativi, in conformità alle disposizioni applicabili.

- 4) È consentita, nei modi e nelle forme di legge, l'assegnazione di utili e/o di riserve da utili ai prestatori di lavoro dipendenti della Società o di società controllate, mediante l'emissione, sino all'ammontare corrispondente agli utili stessi, di azioni da assegnare individualmente ai prestatori di lavoro, ai sensi del primo comma dell'articolo 2349 cod. civ., stabilendo norme riguardo alla forma, al modo di trasferimento e ai diritti spettanti agli azionisti. L'Assemblea straordinaria può altresì deliberare l'assegnazione ai prestatori di lavoro dipendenti della Società o di società controllate di strumenti finanziari, diversi dalle azioni, forniti di diritti patrimoniali o anche di diritti amministrativi, escluso il voto nell'Assemblea generale degli azionisti, prevedendo norme riguardo alle condizioni di esercizio dei diritti attribuiti, alla possibilità di trasferimento e alle eventuali cause di decadenza o riscatto.
- 5) In caso di aumento del capitale, le azioni di nuova emissione potranno essere liberate anche mediante conferimenti di crediti o di beni in natura.
- 6) Nelle deliberazioni di aumento di capitale sociale l'Assemblea può deliberare aumenti di capitale a pagamento e con limitazione e/o esclusione del diritto di opzione ai sensi dall'art. 2441 del cod. civ..
- 7) Fermi restando gli altri casi di esclusione o limitazione del diritto di opzione previsti dalla normativa anche regolamentare *pro tempore* vigente, nelle deliberazioni di aumento del capitale sociale a pagamento il diritto di opzione può essere escluso nella misura massima del 10% (dieci per cento) del capitale sociale preesistente, a condizione che il prezzo di emissione corrisponda al valore di mercato delle azioni e ciò sia confermato in apposita relazione da un revisore legale o da una società di revisione legale.
- 8) L'Assemblea riunitasi in sede straordinaria in data 12 marzo 2019 ha deliberato di delegare al Consiglio di Amministrazione, ai sensi dell'art. 2443 del codice civile, la facoltà di aumentare, entro un periodo di 60 mesi dalla data della deliberazione, in via scindibile e in una o più volte il capitale sociale, il capitale sociale, a titolo gratuito ai sensi dell'art. 2349, comma 1, c.c., mediante utilizzo di utili o riserve disponibili, per un ammontare massimo pari a Euro 1.000.000,00 da imputarsi per intero a capitale con emissione di un numero complessivo di azioni non superiore all'1.5% del numero di azioni della Società esistenti all'esito della quotazione, aventi godimento regolare, a servizio del Piano LTI. Ai fini dell'esercizio della delega di cui sopra, al Consiglio di Amministrazione è conferito ogni potere per individuare, per ogni eventuale singolo esercizio della delega, l'ammontare dell'aumento di capitale, il numero e il godimento delle azioni di nuova emissione, nei limiti delle disposizioni normative applicabili.
- 9) L'assemblea straordinaria del 29 giugno 2020 ha deliberato di aumentare il capitale sociale in denaro, a pagamento e in via scindibile, con esclusione del diritto di opzione ai sensi dell'art. 2441, comma 5, del codice civile, per un controvalore complessivo, comprensivo di eventuale sovrapprezzo, di euro 500.000.000 (cinquecento milioni), a servizio della conversione dei "€500,000,000 1.75 per cent. Equity-Linked bonds due 2027", da liberarsi in una o più volte mediante emissione di azioni ordinarie della Società, con godimento regolare, per un importo massimo di euro 500.000.000 (cinquecento milioni), al servizio esclusivo del prestito obbligazionario emesso dalla Società denominato "€500,000,000 1.75 per cent. Equity-Linked bonds due 2027", secondo i criteri determinati dal relativo Regolamento, fermo restando che il termine ultimo di sottoscrizione delle azioni di nuova emissione è fissato al 30 aprile 2027 e che, nel caso in cui a tale data l'aumento di capitale non fosse stato integralmente sottoscritto, lo stesso si intenderà comunque aumentato per un importo pari alle sottoscrizioni raccolte e a far tempo dalle medesime, con espressa autorizzazione agli amministratori a emettere le nuove azioni via via che esse saranno sottoscritte. Non verranno emesse o consegnate frazioni di azioni e nessun pagamento in contanti o aggiustamento verrà eseguito in luogo di tali frazioni.

Articolo 7.

(Diritto di recesso)

- 1) Il recesso spetta ai soci nei casi previsti dalla legge come inderogabili.
- 2) Il recesso non spetta ai soci che non hanno concorso all'approvazione delle deliberazioni riguardanti la proroga del termine di durata della Società.

Articolo 8.

(Obbligazioni)

- 1) La Società può emettere prestiti obbligazionari, anche convertibili in azioni o con warrants, nei limiti e con le modalità di legge.
- 2) Gli oneri relativi all'organizzazione delle assemblee degli obbligazionisti sono a carico della Società che, in assenza di determinazione da parte degli obbligazionisti, nelle forme di legge, si fa altresì carico della remunerazione dei rappresentanti comuni, ove nominati, nella misura massima stabilita dal Consiglio di Amministrazione per ciascuna emissione, tenuto conto della relativa dimensione.

ASSEMBLEA

Articolo 9.

(Convocazione)

- 1) L'Assemblea è convocata ogni volta che il Consiglio di Amministrazione lo ritenga opportuno o quando ne sia richiesta la convocazione ai sensi di legge.
- 2) L'Assemblea si riunisce presso la sede sociale o in qualsiasi luogo, anche diverso dalla sede sociale, a scelta dell'organo amministrativo, purché in Italia ovvero in un altro Paese dell'Unione Europea.
- 3) Le Assemblee ordinarie e straordinarie si tengono in unica convocazione. Il Consiglio di Amministrazione può stabilire che l'Assemblea sia tenuta in più convocazioni e, in tale ipotesi, nell'avviso di convocazione sarà indicato il giorno per la seconda ed eventualmente la terza convocazione nelle modalità di cui al successivo comma 4) del presente Articolo 9. L'Assemblea si costituisce e delibera, in sede ordinaria e straordinaria, con le maggioranze previste dalla legge per tali ipotesi.
- 4) L'Assemblea è convocata dal Consiglio di Amministrazione mediante avviso pubblicato sul sito internet della Società nonché secondo le altre modalità stabilite dalla normativa anche regolamentare *pro tempore* vigente.
- 5) L'Assemblea ordinaria per l'approvazione del bilancio deve essere convocata almeno una volta all'anno entro 120 giorni dalla chiusura dell'esercizio sociale, ovvero, nei casi previsti dall'art. 2364, secondo comma, cod. civ., entro il maggior termine di 180 giorni dalla chiusura dell'esercizio sociale, fatto salvo ogni ulteriore termine previsto dalla disciplina normativa vigente.

Articolo 10.

(Diritto di intervento ed esercizio del diritto di voto)

- 1) La legittimazione all'intervento in Assemblea spetta ai titolari del diritto di voto ai sensi delle disposizioni di legge applicabili. La legittimazione all'intervento e all'esercizio del diritto di voto è attestata secondo i termini stabiliti dalla normativa anche regolamentare *pro tempore* vigente, nonché da quanto previsto dai seguenti commi del presente Articolo.
- 2) Coloro ai quali spetta il diritto di voto possono farsi rappresentare in Assemblea rilasciando apposita delega nei termini indicati dalla legge. La delega è trasmessa alla Società mediante invio all'indirizzo di posta elettronica certificata indicato nell'avviso di convocazione ovvero mediante altre modalità di invio ivi indicate.
- 3) La Società può designare, per ciascuna Assemblea, uno o più soggetti ai quali i titolari del diritto di voto in Assemblea possono conferire una delega con istruzioni di voto su tutte o alcune delle proposte all'ordine del giorno. La delega non ha effetto con riguardo alle proposte per le quali non sono state conferite istruzioni di voto. I soggetti designati, le modalità e i termini per il conferimento delle deleghe sono riportati nell'avviso di convocazione dell'Assemblea.

Articolo 11.

(Svolgimento dell'Assemblea)

- 1) L'Assemblea è presieduta dal Presidente del Consiglio di Amministrazione e, in caso di assenza o di impedimento di questi, nell'ordine, dal Vice Presidente del Consiglio di Amministrazione (se nominato) o dal Vice Presidente del Consiglio di Amministrazione più anziano se ne sono nominati più di uno o

dall'Amministratore Delegato. In difetto, l'Assemblea sarà presieduta dalla persona eletta con il voto della maggioranza dei presenti.

- 2) L'Assemblea delibera su tutti gli argomenti attribuiti alla sua competenza dalla legge e dal presente Statuto.
- 3) Lo svolgimento dell'Assemblea è regolato dalla legge, dallo Statuto e, se presente, dall'apposito regolamento assembleare approvato con delibera dell'Assemblea ordinaria della Società.
- 4) Il Presidente dell'Assemblea è assistito da un segretario, anche non socio, designato dagli intervenuti, salvo quanto previsto dal secondo comma dell'art. 2371 cod. civ..

CONSIGLIO DI AMMINISTRAZIONE

Articolo 12.

(Consiglio di Amministrazione)

- 1) La Società è amministrata da un Consiglio di Amministrazione composto da un numero di componenti non inferiore a 7 (sette) e non superiore a 15 (quindici).
- 2) L'Assemblea determina il numero dei componenti il Consiglio di volta in volta, prima della loro nomina. Entro il limite sopra indicato, l'Assemblea può modificare il numero degli amministratori anche nel corso del mandato del Consiglio di Amministrazione; gli amministratori così nominati scadono insieme a quelli in carica.
- 3) Gli amministratori restano in carica per il periodo fissato dalla deliberazione assembleare di nomina, sino a un massimo di 3 (tre) esercizi e sono rieleggibili. Essi scadono alla data dell'Assemblea convocata per l'approvazione del bilancio relativo all'ultimo esercizio della loro carica, salve le cause di cessazione e di decadenza previste dalla legge e dal presente Statuto.
- 4) Fino a quando le azioni della Società saranno negoziate su un mercato regolamentato italiano o di altro stato membro dell'Unione Europea, la nomina del Consiglio di Amministrazione avviene sulla base di liste secondo quanto indicato al successivo Articolo 13.
- 5) I componenti del Consiglio di Amministrazione devono possedere i requisiti di professionalità, onorabilità e indipendenza, nella misura e nei termini stabiliti dalla normativa applicabile. La nomina del Consiglio di Amministrazione avverrà, inoltre, nel rispetto della disciplina anche regolamentare *pro tempore* vigente inerente l'equilibrio tra generi.
- 6) Il Consiglio di Amministrazione valuta con cadenza annuale il possesso dei requisiti di indipendenza, sulla base delle informazioni fornite dai consiglieri, e comunque gli amministratori nominati comunicano senza indugio la perdita dei suddetti requisiti, anche ai sensi del Codice di Autodisciplina, nonché la sopravvenienza di eventuali cause di ineleggibilità o di incompatibilità.

Articolo 13.

(Presentazione delle liste)

- 1) La nomina del Consiglio di Amministrazione avviene sulla base di liste, presentate ai sensi dei successivi commi.
- 2) Hanno diritto a presentare le liste: (i) gli azionisti che, al momento di presentazione della lista, siano titolari – da soli ovvero insieme ad altri soci presentatori – di una quota di partecipazione almeno pari al 2,5% del capitale sociale avente diritto di voto nell'Assemblea ordinaria ovvero la minore quota di partecipazione al capitale sociale stabilita dalle disposizioni di legge o regolamentari *pro tempore* vigenti; e (ii) il Consiglio di Amministrazione uscente.
- 3) Ogni socio, (nonché (i) i soci appartenenti ad un medesimo gruppo, per tali intendendosi il soggetto, anche non societario, controllante ai sensi dell'articolo 2359 del Codice Civile e ogni società controllata da, ovvero sotto il comune controllo del, medesimo soggetto, ovvero (ii) i soci aderenti ad uno stesso patto parasociale ex articolo 122 del TUF, ovvero (iii) i soci che siano altrimenti collegati tra loro in forza di rapporti di collegamento rilevanti ai sensi della normativa di legge e/o regolamentare vigente e applicabile) non possono presentare - o concorrere alla presentazione, neppure per interposta persona o società fiduciaria - di più di una lista né possono votare liste diverse.

- 4) Ogni candidato può essere presentato in una sola lista a pena di ineleggibilità.
- 5) Ciascuna lista reca i nominativi, contrassegnati da un numero progressivo, di un numero di candidati non superiore al numero dei componenti da eleggere.
- 6) Ciascuna lista deve indicare almeno 1 (un) candidato - che dovrà essere posizionato al primo posto di ciascuna lista - in possesso dei requisiti di indipendenza, stabiliti secondo la normativa anche regolamentare *pro tempore* vigente applicabile agli amministratori indipendenti, specificando quale/quali sia/siano il/i candidato/i in possesso di tale requisito. In caso di mancato adempimento degli obblighi di cui al presente comma, la lista si considera come non presentata.
- 7) Per il periodo di applicazione della normativa anche regolamentare *pro tempore* vigente in materia di equilibrio tra i generi, ciascuna lista che presenti un numero di candidati pari o superiore a 3 (tre) deve altresì includere candidati appartenenti a entrambi i generi, almeno nella proporzione minima richiesta dalla normativa di legge anche regolamentare *pro tempore* vigente, secondo quanto specificato nell'avviso di convocazione dell'assemblea. In caso di mancato adempimento degli obblighi di cui al presente comma, la lista si considera come non presentata.
- 8) Unitamente alla presentazione delle liste devono essere depositati:
 - a) le informazioni relative ai soci che hanno presentato la lista e l'indicazione della percentuale di capitale detenuto;
 - b) una dichiarazione dei soci diversi da quelli che detengono, anche congiuntamente, una partecipazione di controllo o di maggioranza relativa, attestante l'assenza di rapporti di collegamento, anche indiretto, ai sensi della normativa anche regolamentare *pro tempore* vigente, con questi ultimi;
 - c) il *curriculum vitae* dei candidati nonché una dichiarazione con cui ciascun candidato attesti, sotto la propria responsabilità, l'inesistenza di cause di ineleggibilità e di incompatibilità nonché la sussistenza dei requisiti richiesti per la carica;
 - d) una informativa relativa ai candidati e l'eventuale indicazione di idoneità a qualificarsi come indipendenti ai sensi della normativa vigente e dei codici di comportamento in materia di governo societario eventualmente adottati dalla Società;
 - e) la dichiarazione con la quale ciascun candidato accetta la propria candidatura;
 - f) ogni altra ulteriore o diversa dichiarazione, informativa e/o documento previsti dalla normativa anche regolamentare *pro tempore* vigente.
- 9) In caso di mancato adempimento degli obblighi di cui al presente Articolo, la lista si considera come non presentata. Eventuali variazioni che dovessero verificarsi fino al giorno di effettivo svolgimento dell'Assemblea sono tempestivamente comunicate alla Società.
- 10) Le liste sono depositate presso la Società entro i termini previsti dalla normativa anche regolamentare *pro tempore* vigente di cui è data indicazione nell'avviso di convocazione presso la sede della Società ovvero anche tramite un mezzo di comunicazione a distanza secondo quanto indicato nell'avviso di convocazione, e messe a disposizione del pubblico nei termini e con le modalità previste dalla normativa anche regolamentare *pro tempore* vigente.

Articolo 14.

(Elezioni del Consiglio di Amministrazione)

- 1) Ogni avente diritto al voto può votare una sola lista. Il voto di ciascun socio riguarderà la lista e dunque tutti i candidati in essa indicati, senza possibilità di variazioni o esclusioni. I voti espressi in violazione di tale divieto non saranno attribuiti ad alcuna lista.
- 2) Risulteranno eletti i candidati delle liste che hanno ottenuto il maggior numero di voti secondo i seguenti criteri:
 - a) dalla lista che ha ottenuto il maggior numero di voti sono tratti, in base all'ordine progressivo con il quale sono stati elencati, tutti gli amministratori da eleggere meno due;

- b) i restanti amministratori saranno tratti dalle altre liste; a tal fine i voti ottenuti dalle liste stesse saranno divisi successivamente per uno, due, tre, quattro, etc. secondo l'ordine progressivo in cui i candidati sono posti nelle rispettive liste. I quozienti così ottenuti verranno disposti in un'unica graduatoria decrescente. Risulteranno eletti i due candidati che avranno ottenuto i quozienti più elevati. Resta fermo che almeno un amministratore deve essere tratto dalla lista di minoranza che abbia ottenuto il maggior numero di voti e non sia collegata in alcun modo, neppure indirettamente, con i soci che hanno presentato o votato la lista risultata prima per numero di voti.
- 3) Nel caso in cui più candidati abbiano ottenuto lo stesso quoziente, risulterà eletto il candidato della lista che non abbia ancora eletto alcun amministratore o che abbia eletto il minor numero di amministratori. Nel caso in cui nessuna di tali liste abbia ancora eletto un amministratore ovvero tutte abbiano eletto lo stesso numero di amministratori, nell'ambito di tali liste risulterà eletto il candidato di quella che abbia ottenuto il maggior numero di voti. In caso di parità di voti e sempre a parità di quoziente, si procederà a nuova votazione da parte dell'intera Assemblea, che delibererà secondo le maggioranze di legge.
- 4) Nel caso in cui non risultasse eletto, a seguito dell'applicazione di quanto precede, il numero minimo necessario di amministratori indipendenti e/o amministratori appartenenti al genere meno rappresentato ai sensi alla disciplina anche regolamentare *pro tempore* vigente, si procederà come segue:
- a) i candidati che risulterebbero eletti nelle varie liste sono disposti in un'unica graduatoria decrescente, formata secondo il sistema dei quozienti di cui al precedente paragrafo 2), lettera b):
- b) nel caso in cui non risultasse eletto il numero minimo necessario di amministratori indipendenti, il candidato non in possesso dei requisiti di indipendenza avente il quoziente più basso nella graduatoria di cui alla lettera a), sarà sostituito dal primo dei candidati in possesso dei requisiti di indipendenza che risulterebbe non eletto e appartenente alla medesima lista del candidato sostituito. Se in tale lista non risultano altri candidati idonei, la sostituzione viene deliberata dall'Assemblea con le maggioranze di legge;
- c) nel caso in cui non risultasse eletto il numero minimo necessario di amministratori del genere meno rappresentato, il candidato del genere più rappresentato avente il quoziente più basso nella graduatoria di cui alla lettera a), sarà sostituito, fermo il rispetto del numero minimo di amministratori indipendenti, dal primo dei candidati del genere meno rappresentato che risulterebbe non eletto e appartenente alla medesima lista del candidato sostituito. Se in tale lista non risultano altri candidati idonei, la sostituzione viene deliberata dall'Assemblea con le maggioranze di legge.
- 5) Non si terrà comunque conto delle liste che non abbiano conseguito una percentuale di voti almeno pari alla metà di quella richiesta per la presentazione delle medesime.
- 6) Qualora sia stata presentata una sola lista, l'Assemblea esprimerà il proprio voto su di essa e qualora la stessa ottenga la maggioranza relativa, risulteranno eletti amministratori i candidati elencati in ordine progressivo, fino a concorrenza del numero fissato dall'Assemblea, fermo l'obbligo della nomina di un numero di amministratori indipendenti *ex art. 147-ter TUF* pari al numero minimo stabilito dal presente Statuto e dalla legge, nonché il rispetto dell'equilibrio tra generi in base alla disciplina anche regolamentare *pro tempore* vigente. Qualora non fosse eletto il numero minimo di amministratori appartenenti al genere meno rappresentato e indipendenti stabilito dal presente Statuto e dalla disciplina anche regolamentare *pro tempore* vigente, l'Assemblea provvederà a sostituire gli amministratori contraddistinti dal numero progressivo più basso e privi del requisito o dei requisiti in questione eleggendo i successivi candidati aventi il requisito o i requisiti richiesti tratti da tale unica lista. Qualora anche applicando tale criterio di sostituzione non fossero individuati idonei sostituti, l'Assemblea delibererà a maggioranza relativa. In tale ipotesi le sostituzioni verranno effettuate a partire dai candidati contraddistinti dal numero progressivo più basso.
- 7) Qualora il numero di candidati inseriti nelle liste presentate, sia di maggioranza che di minoranza, sia inferiore a quello degli Amministratori da eleggere, i restanti amministratori sono eletti dall'Assemblea con le maggioranze di legge, fermo l'obbligo della nomina, a cura dell'Assemblea, di un numero di amministratori appartenenti al genere meno rappresentato e indipendenti non inferiore al minimo stabilito dallo Statuto e dalla disciplina di volta in volta vigente. Con le medesime modalità e maggioranze si procederà per la nomina di tutti gli amministratori anche in caso non sia presentata alcuna lista.

Articolo 15.

(Cessazione dalla carica)

- 1) Il venir meno dei requisiti di legge o regolamentari richiesti per la carica in capo ad un amministratore ne comporta la decadenza dalla carica, con la precisazione che il venir meno del requisito di indipendenza - fermo restando l'obbligo di darne immediata comunicazione ai sensi del precedente Articolo 12, comma 6) - non comporta la decadenza dalla carica se tale requisito permane in capo al numero minimo di amministratori che, secondo il presente Statuto e nel rispetto della normativa anche regolamentare *pro tempore* vigente, devono possedere tale requisito. Fermo restando quanto sopra, il venir meno del requisito di indipendenza determina tuttavia la cessazione da cariche per le quali tale requisito sia richiesto dalla normativa anche regolamentare *pro tempore* vigente.
- 2) In caso di cessazione dalla carica, per qualunque causa, di uno o più amministratori, la loro sostituzione è liberamente effettuata secondo le disposizioni dell'art. 2386 cod. civ. scegliendo ove possibile tra i candidati originariamente presentati nella medesima lista di provenienza del componente cessato i quali abbiano confermato la propria candidatura, fermo l'obbligo di mantenere il numero minimo di amministratori indipendenti *ex art. 147-ter TUF* stabilito dal presente Statuto e dalla legge, nonché l'obbligo di mantenere l'equilibrio tra generi in base alla disciplina anche regolamentare *pro tempore* vigente.

Articolo 16.

(Poteri dell'organo amministrativo)

- 1) Il Consiglio di Amministrazione è investito di tutti i poteri per la gestione ordinaria e straordinaria della Società, come per legge e in virtù dello Statuto.
- 2) Sono di competenza del Consiglio di Amministrazione, fatti salvi i limiti di legge e senza facoltà di delega, le deliberazioni relative:
 - a) alla fusione e alla scissione, nei casi di cui agli articoli 2505 e 2505 *bis* cod. civ., anche quale richiamato dall'articolo 2506 *ter* cod. civ.;
 - b) all'istituzione e soppressione di sedi secondarie;
 - c) all'indicazione di quali amministratori hanno la rappresentanza della Società;
 - d) all'eventuale riduzione del capitale in caso di recesso di uno o più soci;
 - e) agli adeguamenti dello Statuto a disposizioni normative;
 - f) al trasferimento della sede sociale nel territorio nazionale.
- 3) L'attribuzione al Consiglio di Amministrazione di competenze che per legge spettano all'Assemblea non fa venire meno la competenza dell'Assemblea che mantiene il potere di deliberare in materia.

Articolo 17.

(Adunanze e delibere del Consiglio di Amministrazione)

- 1) Il Consiglio di Amministrazione nomina fra i suoi membri il Presidente, quando a ciò non provvede l'Assemblea; può inoltre nominare uno o più Vice Presidenti e un segretario, quest'ultimo scelto anche all'infuori dei suoi membri ed anche esterno alla Società.
- 2) Il Presidente del Consiglio di Amministrazione convoca e presiede il Consiglio di Amministrazione, ne fissa l'ordine del giorno e ne coordina i lavori.
- 3) La convocazione viene fatta con tutti i mezzi idonei in considerazione dei tempi di preavviso, inviata di regola almeno 5 (cinque) giorni di calendario prima dell'adunanza a ciascun membro del Consiglio e del Collegio Sindacale e in caso di urgenza tale termine può essere ridotto fino a 12 (dodici) ore prima dell'adunanza. Si riterranno comunque validamente costituite le riunioni del Consiglio di Amministrazione, anche in difetto di formale convocazione, quando sia presente la totalità degli amministratori e la maggioranza dei sindaci effettivi in carica, e tutti gli aventi diritto siano stati previamente informati della riunione e non si siano opposti alla trattazione di quanto posto all'ordine del giorno.

- 4) L'avviso di convocazione del Consiglio di Amministrazione indica il luogo, il giorno, l'orario dell'adunanza e le materie all'ordine del giorno.
- 5) Il Consiglio di Amministrazione è validamente costituito con la presenza della maggioranza dei suoi componenti in carica e delibera validamente con il voto favorevole della maggioranza assoluta dei consiglieri presenti. In caso di parità, prevale il voto di chi presiede.
- 6) Le deliberazioni del Consiglio di Amministrazione devono constare da verbale sottoscritto dal Presidente e dal segretario. Detto verbale, anche se redatto per atto pubblico, dovrà essere trascritto senza indugio nel libro delle decisioni degli amministratori tenuto a norma di legge.
- 7) Le riunioni del Consiglio di Amministrazione si svolgeranno anche per video o tele conferenza a condizione che ciascuno dei partecipanti possa essere identificato da tutti gli altri e che ciascuno dei partecipanti sia in grado di intervenire in tempo reale durante la trattazione degli argomenti esaminati, nonché di ricevere, trasmettere e visionare documenti. Sussistendo queste condizioni, la riunione si considera tenuta nel luogo in cui si trova il Presidente.

Articolo 18.

(Remunerazione)

- 1) I compensi spettanti ai componenti del Consiglio di Amministrazione sono determinati dall'Assemblea. Agli amministratori spetta il rimborso delle spese sostenute per l'esercizio del loro ufficio. La remunerazione degli amministratori investiti di particolari cariche ai sensi del presente Statuto è stabilita dal Consiglio di Amministrazione, sentito il parere del Collegio Sindacale.

Articolo 19.

(Organi delegati, dirigente preposto alla redazione dei documenti contabili societari, direttori generali e procuratori)

- 1) Il Consiglio di Amministrazione può delegare, entro i limiti previsti dalla normativa anche regolamentare *pro tempore* vigente, parte delle proprie attribuzioni a un comitato esecutivo composto da alcuni dei suoi componenti o a uno o più dei suoi componenti, determinandone i poteri e, sentito il parere del Collegio Sindacale, la relativa remunerazione.
- 2) Il Consiglio di Amministrazione e il Collegio Sindacale sono informati, anche dagli organi delegati, sul generale andamento della gestione, sulla sua prevedibile evoluzione e sulle operazioni di maggior rilievo, per le loro dimensioni o caratteristiche, effettuate dalla Società e dalle sue controllate; e, in particolare, gli amministratori riferiscono tempestivamente, e con periodicità trimestrale, al Consiglio di Amministrazione e al Collegio Sindacale sull'attività svolta e sulle operazioni di maggior rilievo economico, finanziario e patrimoniale, effettuate dalla Società o dalle società controllate e, in particolare, sulle operazioni nelle quali essi abbiano un interesse, per conto proprio o di terzi, o che siano influenzate dal soggetto che eventualmente esercita l'attività di direzione e coordinamento. L'informazione viene resa di regola in occasione delle riunioni del Consiglio di Amministrazione e con periodicità trimestrale.
- 3) Il Consiglio di Amministrazione può, altresì, costituire al proprio interno comitati con funzioni consultive e propositive, determinandone i poteri anche allo scopo di conformare il sistema di governo societario a codici di comportamento eventualmente adottati dalla Società.
- 4) Il Consiglio di Amministrazione nomina un dirigente preposto alla redazione dei documenti contabili societari, previo parere obbligatorio ma non vincolante del Collegio Sindacale e ne dispone, occorrendo, anche la revoca.
- 5) Il dirigente preposto alla redazione dei documenti contabili societari deve aver maturato un'esperienza almeno triennale in materia di amministrazione, finanza e controllo e possedere i requisiti di onorabilità stabiliti per gli amministratori. La perdita dei requisiti comporta la decadenza dalla carica, che deve essere dichiarata dal Consiglio di Amministrazione entro 30 (trenta) giorni dalla conoscenza del difetto.
- 6) Il Consiglio di Amministrazione può, altresì, nominare Direttori Generali e procuratori speciali, per determinati atti o categorie di atti, attribuendone i relativi poteri.

Articolo 20.

(Rappresentanza legale)

- 1) La rappresentanza legale della Società, di fronte ai terzi e in giudizio, e la firma sociale spettano sia al Presidente, in caso di assenza o impedimento ai Vice Presidenti se nominati, sia a chi ricopre, congiuntamente o disgiuntamente, l'incarico di Amministratore Delegato o Direttore Generale, nei limiti dei poteri conferiti.
- 2) I legali rappresentanti di cui al comma precedente hanno facoltà di conferire poteri di rappresentanza della Società, anche in sede processuale, con facoltà di subdelega.

SINDACI

Articolo 21.

(Composizione del Collegio Sindacale e presentazione delle liste)

- 1) Il Collegio Sindacale è composto da 3 (tre) membri effettivi e 2 (due) supplenti.
- 2) I membri del Collegio Sindacale restano in carica per 3 (tre) esercizi e scadono alla data dell'Assemblea convocata per l'approvazione del bilancio relativo al terzo esercizio della carica. Essi sono rieleggibili.
- 3) I componenti del Collegio Sindacale devono essere in possesso dei requisiti di onorabilità, professionalità, indipendenza e relativi al limite di cumulo degli incarichi previsti dalla normativa anche regolamentare *pro tempore* vigente nonché dal Codice di Autodisciplina delle società quotate. Si considerano strettamente attinenti all'ambito di attività della Società le materie inerenti il diritto commerciale, il diritto societario, il diritto dei mercati finanziari, il diritto tributario, l'economia aziendale, la finanza aziendale, le discipline aventi oggetto analogo o assimilabile, nonché infine le materie e i settori inerenti al settore di attività della Società.
- 4) Ai componenti del Collegio Sindacale spetterà, oltre al rimborso delle spese sopportate in ragione del loro ufficio, un compenso determinato per l'intero periodo di carica dall'Assemblea all'atto della loro nomina.
- 5) Il Collegio Sindacale viene eletto dall'Assemblea ordinaria sulla base di liste presentate dagli azionisti secondo quanto di seguito previsto assicurando l'equilibrio tra i generi in base alla normativa di legge e regolamentare *pro tempore* vigente.
- 6) La presentazione delle liste è regolata dalla normativa anche regolamentare *pro tempore* vigente e dal presente Statuto.
- 7) Hanno diritto a presentare le liste gli azionisti che da soli o insieme ad altri rappresentino, al momento della presentazione della lista almeno la quota di capitale sociale prevista al precedente Articolo 13 per la presentazione delle liste dei candidati alla carica di amministratore.
- 8) Le liste sono depositate presso la Società entro i termini previsti dalla normativa anche regolamentare *pro tempore* vigente, di cui è data indicazione nell'avviso di convocazione presso la sede della Società ovvero anche tramite un mezzo di comunicazione a distanza secondo quanto indicato nell'avviso di convocazione, e messe a disposizione del pubblico nei termini e con le modalità previste dalla normativa anche regolamentare *pro tempore* vigente.
- 9) Ogni socio, i soci aderenti ad un patto parasociale relativo alla Società rilevante ai sensi dell'articolo 122 del TUF, il soggetto controllante, le società controllate e quelle soggette a comune controllo e gli altri soggetti tra i quali sussista un rapporto di collegamento, anche indiretto, ai sensi della normativa anche regolamentare *pro tempore* vigente non possono presentare o concorrere alla presentazione, neppure per interposta persona o società fiduciaria, di più di una lista né possono votare liste diverse.
- 10) Ogni candidato potrà essere presentato in una sola lista a pena di ineleggibilità.
- 11) Ciascuna lista contiene un numero di candidati in numero progressivo non superiore al numero dei componenti da eleggere.
- 12) Le liste si articolano in due sezioni: una per i candidati alla carica di sindaco effettivo, l'altra per i candidati alla carica di sindaco supplente. Il primo dei candidati di ciascuna sezione deve essere iscritto nel registro

dei revisori legali e avere esercitato attività di revisione legale dei conti per un periodo non inferiore a 3 (tre) anni.

- 13) Ciascuna lista che – considerando entrambe le sezioni – presenti un numero di candidati pari o superiore a 3 (tre) deve altresì includere candidati appartenenti ad entrambi i generi, in modo che appartengano al genere meno rappresentato almeno un terzo (arrotondato all'eccesso) dei candidati alla carica di sindaco effettivo e almeno un candidato alla carica di sindaco supplente (ove la lista includa anche candidati alla carica di sindaco supplente). In caso di mancato adempimento degli obblighi di cui al presente comma, la lista si considera come non presentata.
- 14) Unitamente alla presentazione delle liste devono essere depositati:
- a) le informazioni relative ai soci che hanno presentato la lista e l'indicazione della percentuale di capitale detenuto;
 - b) una dichiarazione dei soci diversi da quelli che detengono, anche congiuntamente, una partecipazione di controllo o di maggioranza relativa, attestante l'assenza di rapporti di collegamento, anche indiretto, ai sensi della normativa anche regolamentare *pro tempore* vigente, con questi ultimi;
 - c) il *curriculum vitae* dei candidati nonché dichiarazione con cui ciascun candidato attesti, sotto la propria responsabilità, l'inesistenza di cause di ineleggibilità e di incompatibilità nonché la sussistenza dei requisiti richiesti per le rispettive cariche;
 - d) una informativa relativa ai candidati con indicazione degli incarichi di amministrazione e controllo ricoperti in altre società, nonché da una dichiarazione dei medesimi candidati attestante il possesso dei requisiti, ivi inclusi quelli di onorabilità, professionalità, indipendenza e relativi al cumulo degli incarichi, previsti dalla normativa anche regolamentare *pro tempore* vigente e dallo Statuto e dalla loro accettazione della candidatura e della carica, se eletti;
 - e) la dichiarazione con la quale ciascun candidato accetta la propria candidatura;
 - f) da ogni altra ulteriore o diversa dichiarazione, informativa e/o documento previsti dalla normativa anche regolamentare *pro tempore* vigente.
- 15) In caso di mancato adempimento degli obblighi di cui al presente Articolo, la lista si considera come non presentata. Eventuali variazioni che dovessero verificarsi fino al giorno di effettivo svolgimento dell'Assemblea sono tempestivamente comunicate alla Società.

Articolo 22.

(Elezioni del Collegio Sindacale)

- 1) L'elezione del Collegio Sindacale avviene secondo quanto di seguito disposto:
- a) dalla lista che ha ottenuto il maggior numero di voti ("lista di maggioranza") sono tratti nell'ordine progressivo con il quale sono elencati nella lista stessa, due membri effettivi e uno supplente;
 - b) dalla lista che ha ottenuto in Assemblea il maggior numero di voti dopo la prima e non sia collegata in alcun modo, neppure indirettamente, con i soci che hanno presentato o votato la lista risultata prima per numero di voti ("lista di minoranza") sono tratti, nell'ordine progressivo con il quale sono elencati nella lista stessa, il restante membro effettivo, il quale sarà anche nominato Presidente del Collegio Sindacale, e l'altro membro supplente. Nel caso in cui più liste abbiano ottenuto lo stesso numero di voti, si procede a una nuova votazione di ballottaggio tra tali liste da parte di tutti gli aventi diritto al voto presenti in Assemblea, risultando eletti i candidati della lista che ottenga la maggioranza relativa.
- 2) Qualora non sia assicurato l'equilibrio tra i generi secondo quanto previsto dalla normativa anche regolamentare *pro tempore* vigente, considerati separatamente i sindaci effettivi e i sindaci supplenti, il candidato appartenente al genere più rappresentato ed eletto, indicato come ultimo in ordine progressivo in ciascuna sezione della lista di maggioranza, sarà sostituito dal candidato appartenente al genere meno rappresentato e non eletto tratto dalla medesima sezione della stessa lista secondo l'ordine progressivo di presentazione.

- 3) Qualora il numero dei candidati eletti sulla base delle liste presentate sia inferiore a quello dei sindaci da eleggere, la restante parte verrà eletta dall'Assemblea che delibera a maggioranza relativa e in modo da assicurare l'equilibrio tra i generi richiesti dalla normativa anche regolamentare *pro tempore* vigente.
- 4) Nel caso di presentazione di un'unica lista, il Collegio Sindacale è tratto per intero dalla stessa nel rispetto della normativa anche regolamentare *pro tempore* vigente. Nel caso, invece, non venga presentata alcuna lista, l'Assemblea delibera a maggioranza relativa in conformità alle disposizioni di legge. In tali ipotesi il presidente del Collegio Sindacale è nominato dall'Assemblea che delibera con la maggioranza relativa dei voti ivi rappresentati.
- 5) Il presidente del Collegio Sindacale è individuato nella persona del sindaco effettivo eletto dalla minoranza salvo il caso in cui sia votata una sola lista o non sia presentata alcuna lista; in tali ipotesi il presidente del Collegio Sindacale è nominato dall'Assemblea che delibera con la maggioranza relativa dei voti ivi rappresentati.

Articolo 23.

(Cessazione)

- 1) Se nel corso dell'esercizio viene a mancare un sindaco effettivo, subentra il primo supplente appartenente alla medesima lista del sindaco sostituito fino alla successiva Assemblea in modo tale da assicurare il rispetto della disciplina anche regolamentare *pro tempore* vigente inerente l'equilibrio dei generi. Nel caso in cui il primo subentro non consenta di rispettare la disciplina anche regolamentare *pro tempore* vigente inerente l'equilibrio dei generi, subentra il secondo supplente tratto dalla stessa lista.
- 2) In caso di sostituzione del Presidente del Collegio Sindacale, la presidenza è assunta, fino a successiva Assemblea, dal sindaco effettivo più anziano tratto dalla lista di minoranza, fermo restando in ogni caso il rispetto della disciplina *pro tempore* vigente inerente l'equilibrio dei generi. In caso di presentazione di un'unica lista ovvero in caso di parità di voti fra due o più liste, per la sostituzione del Presidente subentra fino alla successiva Assemblea, il primo sindaco effettivo appartenente alla lista del Presidente cessato.
- 3) Qualora con i sindaci supplenti non si completi il Collegio Sindacale, deve essere convocata l'Assemblea dei soci per provvedere, con le maggioranze di legge e in conformità alle disposizioni legislative e regolamentari *pro tempore* vigenti, all'integrazione del Collegio Sindacale.
- 4) In mancanza di nominativi da proporre ai sensi del precedente paragrafo e nel caso occorra procedere alla sostituzione del/dei sindaci effettivi e/o supplenti tratti dalla lista di maggioranza, si applicano le disposizioni del cod. civ. e l'Assemblea delibera a maggioranza relativa dei votanti.
- 5) Resta fermo che, in ogni ipotesi di sostituzione di cui sopra, la composizione del Collegio Sindacale dovrà rispettare la disciplina anche regolamentare *pro tempore* vigente inerente l'equilibrio tra generi.

Articolo 24.

(Riunioni del Collegio Sindacale)

- 1) Il Collegio Sindacale si riunisce con periodicità stabilita dalla legge.
- 2) La convocazione, con l'indicazione anche sommaria degli argomenti all'ordine del giorno, è fatta dal presidente del Collegio Sindacale, con qualunque mezzo idoneo, e inviata almeno 5 (cinque) giorni di calendario prima della data fissata per l'adunanza, al domicilio di ciascun sindaco effettivo, salvo i casi di urgenza per i quali il termine è ridotto fino a 12 (dodici) ore.
- 3) Le riunioni del Collegio Sindacale possono svolgersi anche con gli intervenuti dislocati in più luoghi, contigui o distanti, audio/video collegati, a condizione che tutti i partecipanti possano essere identificati e sia loro consentito di seguire la discussione e di intervenire in tempo reale alla trattazione degli argomenti affrontati. L'adunanza si considera tenuta nel luogo indicato nell'avviso di convocazione.

REVISIONE LEGALE

Articolo 25.

(Revisione Legale dei Conti)

- 1) La revisione legale dei conti è esercitata da un revisore legale o da una società di revisione in possesso dei requisiti di legge.
- 2) L'incarico è conferito dall'Assemblea su proposta motivata del Collegio Sindacale.
- 3) L'Assemblea determina, altresì, il corrispettivo per l'incarico e gli eventuali criteri di adeguamento per lo stesso.

ESERCIZIO SOCIALE - UTILI

Articolo 26.

(Bilancio e utili)

- 1) L'esercizio sociale si chiude al 31 dicembre di ogni anno.
- 2) Gli utili netti accertati, risultanti dal bilancio, detratta la quota da imputarsi a riserva legale fino al limite di legge, sono destinati secondo quanto deliberato dall'Assemblea degli azionisti, su proposta del Consiglio di Amministrazione.

Articolo 27.

(Acconti sui dividendi)

- 1) Il Consiglio di Amministrazione, nel corso dell'esercizio e quando lo ritenga opportuno, può distribuire acconti sul dividendo per l'esercizio stesso, nel rispetto delle norme anche regolamentari *pro tempore* vigenti.
- 2) I dividendi non riscossi entro il quinquennio dal giorno in cui siano diventati esigibili si prescrivono a favore della Società.

DISPOSIZIONI FINALI

Articolo 28.

(Scioglimento e liquidazione)

- 1) In caso di scioglimento della Società, l'Assemblea determina le modalità della liquidazione e nomina uno o più liquidatori, fissandone i poteri e i compensi.

Articolo 29.

(Disposizioni generali)

- 1) Per quanto non espressamente previsto nel presente Statuto si fa riferimento alle norme di legge e regolamentari *pro tempore* vigenti.

F.TO CARLO MARCHETTI SOGAIO

All. "G" al n. 16214/8404 di
rep.

PKF

Revisione e organizzazione contabile

NEXI S.p.A.

SIA S.p.A.

**RELAZIONE DELLA SOCIETÀ DI REVISIONE
AI SENSI DELL'ART. 2501 – SEXIES DEL CODICE CIVILE**

**RELAZIONE DELLA SOCIETÀ DI REVISIONE
AI SENSI DELL'ART. 2501 – SEXIES DEL CODICE CIVILE****1. MOTIVO ED OGGETTO DELL'INCARICO**

Su istanza di nomina sottoscritta congiuntamente da NEXI S.p.A. (nel seguito "NEXI" o "Società Incorporante") e SIA S.p.A. (nel seguito "SIA" o "Società Incorporanda" e, insieme a NEXI, le "Società" o le "Società Partecipanti alla Fusione"), con provvedimento datato 8 aprile 2021, il Tribunale di Milano ha designato PKF Italia S.p.A. quale esperto comune incaricato di redigere, ai sensi dell'art. 2501-sexies del Codice Civile la relazione sulla congruità del rapporto di cambio tra le azioni della Società Incorporante e le azioni della Società Incorporanda (di seguito il "Rapporto di Cambio").

Per le finalità connesse allo svolgimento del nostro incarico, abbiamo tra l'altro ricevuto dal Consiglio di Amministrazione di NEXI e dal Consiglio di Amministrazione di SIA (di seguito, congiuntamente, gli "Amministratori") la seguente documentazione relativa alla prospettata fusione di SIA in NEXI (nel seguito, anche la "Fusione"):

- (i) il progetto di fusione per incorporazione di SIA in NEXI (di seguito il "Progetto di Fusione"), corredato dalla relazione del Consiglio di Amministrazione di NEXI (la "Relazione degli Amministratori NEXI") e dalla relazione del Consiglio di Amministrazione di SIA (la "Relazione degli Amministratori SIA" e, insieme alla Relazione degli Amministratori NEXI, le "Relazioni degli Amministratori" ovvero le "Relazioni") approvate entrambe in data 18 maggio 2021, che illustrano e giustificano, ai sensi dell'art. 2501-quinquies del Codice Civile, il Rapporto di Cambio delle azioni e i criteri di determinazione dello stesso;
- (ii) il bilancio di esercizio di NEXI chiuso al 31 dicembre 2020 e il bilancio di esercizio di SIA chiuso al 31 dicembre 2020 ai sensi e per gli effetti dell'articolo 2501-quater del codice civile italiano.

Il Progetto di Fusione sarà sottoposto all'approvazione delle Assemblee Straordinarie degli Azionisti delle Società Partecipanti alla Fusione, da convocarsi a breve.

2. SINTESI DELL'OPERAZIONE

L'operazione ha per oggetto la Fusione per incorporazione di SIA in NEXI.

NEXI è una società per azioni di diritto italiano ed ha per oggetto *"l'attività di assunzione di partecipazioni, non nei confronti del pubblico, in società ed enti, ivi incluse quelle finanziarie nonché società che abbiano ad oggetto l'attività di emissione di moneta elettronica e/o la prestazione di servizi di pagamento"*.

Alla data del Progetto di Fusione, il capitale sociale di NEXI, pari a Euro 57.070.707 interamente versato, suddiviso in n. 627.777.777 azioni ordinarie, prive del valore nominale è posseduto come segue:

Mercury UK Holdco Ltd ("Mercury")	19,705%
Government of Singapore Investment Corporation PTE Ltd	3,820%
Intesa San Paolo S.p.A.	10,479%
Altri azionisti	65,996%

Le azioni di NEXI sono quotate al Mercato Telematico Azionario organizzato e gestito da Borsa Italiana S.p.A (il "MTA").

SIA è una società per azioni che ha per oggetto l'esercizio dell'attività di "studio, progettazione, realizzazione, sviluppo e gestione di: - infrastrutture telematiche, sistemi informativi, strutture, supporti e banche dati di interesse dei sistemi creditizi e finanziari per l'esecuzione di operazioni interbancarie e la circolazione di dati e informazioni di interesse comune, sia all'interno che all'esterno dei sistemi creditizi; - strumenti informatici e telematici per il funzionamento dei mercati di attività finanziarie. Fornisce inoltre servizi tecnologici a supporto delle attività degli operatori, sistemi e servizi elettronici di pagamento"

Alla data del Progetto di Fusione, il capitale sociale di SIA, pari a Euro 22.274.620 interamente versato è suddiviso in n. 171.343.227 azioni dal valore nominale di Euro 1,30 ciascuna, di cui n. 1.410.253 azioni di categoria speciale senza diritti di voto, attualmente emesse in favore di taluni dirigenti (o ex-dirigenti) di SIA, ed è posseduto come segue:

FSIA Investment S.r.l. ("FSIA")	57,418%
CDP Equity S.p.A. ("CDPE")	25,699%
Banco BPM S.p.A.	5,330%
Banca Mediolanum S.p.A.	2,847%
Deutsche Bank S.p.A.	2,580%
Altri azionisti	6,125%

I Consigli di Amministrazione delle Società Partecipanti alla Fusione (i "Consigli" e ciascuno di essi il "Consiglio") hanno elaborato congiuntamente il Progetto di Fusione.

Per effetto della fusione, SIA sarà incorporata e cesserà di esistere come entità autonoma e NEXI acquisirà tutte le attività ed assumerà tutte le passività di SIA.

La Fusione viene realizzata, altresì, in modo coordinato con la fusione transfrontaliera per incorporazione di Nets Topco 2 S.à r.l. in NEXI (la "Fusione Nets"). Nonostante la Fusione e la Fusione Nets siano, come comunicato al mercato, tra di loro indipendenti e non reciprocamente condizionate, si rammenta che, alla data del Progetto di Fusione, sono in corso le attività preliminari al completamento della Fusione Nets e, pur senza averne certezza, gli Amministratori ritengono che le stesse potrebbero completarsi al più tardi entro il 30 giugno 2021.

In base al *Framework Agreement*, sottoscritto in data 11 febbraio 2021, la Fusione si inserisce, quale elemento essenziale, nel contesto di una più ampia ed articolata operazione (l'"Operazione"), nell'ambito della quale è previsto che:

- (i) Nexi Payments S.p.A., società direttamente controllata da NEXI e soggetta alla vigilanza di Banca d'Italia, riceva in conferimento le attività, le passività e i rapporti contrattuali in capo a SIA, inclusa la partecipazione detenuta da quest'ultima in SIAPay S.r.l. e nelle branches estere situate in Belgio, Olanda, Germania e Sudafrica, fermo restando che potrebbero non essere oggetto del conferimento: (x) il debito finanziario di SIA, che rimarrà in capo a NEXI a seguito della Fusione;

- (ii) (y) alcune specifiche attività non regolamentate (e.g., i servizi di Help Desk & Customer Operations e di Card Factory, così come parte delle summenzionate branches e di qualsiasi altra branch appartenenti al gruppo SIA che svolgono tali attività) che potrebbero essere conferite in una newco denominata "SIA Servizi", interamente controllata da NEXI; nonché (z) le partecipazioni detenute nelle controllate estere di SIA che, a seguito della Fusione, saranno detenute da NEXI (il "Push-Down"); e
- (ii) laddove la Fusione diventasse efficace in seguito alla data di efficacia della Fusione Nets, CDPE, in qualità di azionista di SIA, avrà il diritto, ma non anche l'obbligo, di richiedere al Consiglio di Amministrazione di SIA di convocare un'assemblea dei soci per deliberare in merito a un aumento di capitale – che dovrà essere eseguito esclusivamente mediante conferimento in danaro – volto a mitigare l'effetto diluitivo della Fusione Nets sulla partecipazione degli attuali azionisti di SIA in NEXI, a servizio del quale, se del caso, verranno emesse un numero di nuove azioni SIA determinato sulla base di una formula specificatamente indicata nel Progetto di Fusione (l'"Aucap SIA").

Pertanto, il Progetto di Fusione contempla tre diversi scenari che potrebbero verificarsi nell'ambito dell'Operazione:

- (i) che il perfezionamento della Fusione abbia luogo successivamente alla data di efficacia della Fusione Nets e a seguito della sottoscrizione e liberazione dell'Aucap SIA (lo "Scenario A");
- (ii) che il perfezionamento della Fusione abbia luogo successivamente alla data di efficacia della Fusione Nets, senza che CDPE abbia richiesto di procedere con l'Aucap SIA (lo "Scenario B"); o
- (iii) che il perfezionamento della Fusione abbia luogo precedentemente alla data di efficacia, ovvero in assenza, della Fusione Nets (lo "Scenario C" e, unitamente allo Scenario A e allo Scenario B, gli "Scenari" e, ciascuno, uno "Scenario").

La composizione dell'assetto azionario di NEXI a seguito dell'efficacia della Fusione, dipenderà dallo Scenario effettivamente realizzatosi, come di seguito meglio descritto.

Scenario A e Scenario B

Gli Scenari A e B prevedono che la Fusione Nets si completi antecedentemente all'efficacia della Fusione. Pertanto, si deve altresì considerare che, nell'ambito della Fusione Nets potranno essere emesse, a favore degli Azionisti Nets, al verificarsi delle relative condizioni, senza aumento di capitale, ulteriori Azioni NEXI a servizio di taluni meccanismi contrattuali (c.d. *earn-out*) previsti dall'accordo quadro che disciplina la Fusione Nets, a seconda:

- dell'ammontare dei proventi effettivamente incassati da Nets A/S in relazione alla vendita di Centurion DK A/S, Centurion NO AS e Centurion NNI AS a Mastercard/Europay U.K. Limited e Mastercard International Incorporated ai sensi del relativo contratto ("Earn-Out Centurion"); e
- della redditività del Gruppo Nets nell'esercizio 2021 ("Earn-Out EBITDA").

Come riportato dagli Amministratori, la percentuale di partecipazione dei principali azionisti in NEXI prevista a seguito della Fusione Nets e della Fusione su base *pro-forma* potrebbe essere la seguente:

Azionisti di NEXI	Scenario A	Scenario B
CDP tramite CDPE e FSIA	25,0%	17,2% di cui CDPE 5,3% e FSIA 11,9%
Mercury	8,6%	9,5%
Evergood H&F Lux S.à r.l.	18,0%	19,9%
AB Europe (Luxembourg) Investment S.à r.l.	3,6%	4,0%
Eagle (AIBC) & CY SCA	5,5%	6,0%
Government of Singapore Investment Corporation Pte Ltd	1,7%	1,8%
Intesa Sanpaolo	4,6%	5,0%
Altri azionisti	33,1%	36,5%

La determinazione delle percentuali di partecipazione si basa sul rapporto di cambio previsto nel progetto di Fusione Nets e sul Rapporto di Cambio di cui al Progetto di Fusione e sulle ipotesi che:

- (i) le partecipazioni azionarie in NEXI rimangano invariate fino alla data di efficacia della Fusione,
- (ii) le partecipazioni azionarie degli Azionisti Nets in Nets Topco 2 S.à r.l. siano invariate prima dell'efficacia della Fusione Nets,
- (iii) le partecipazioni azionarie degli azionisti di SIA ante Fusione siano invariate prima dell'efficacia della Fusione,
- (iv) nessuna Azione NEXI venga emessa da NEXI a servizio dell'Earn-out Centurion e/o dell'Earn-out EBITDA.

Inoltre, gli Amministratori evidenziano nella Relazione Illustrativa una stima dell'azionariato di NEXI relativamente allo Scenario A (ossia lo Scenario in base al quale, verificatasi la Fusione Nets prima del completamento della Fusione SIA, CDPE eserciti l'opzione prevista dal *Framework Agreement* e CDPE (singolarmente o congiuntamente a FSIA) sottoscriva integralmente l'Aucap SIA nella misura massima contemplata dal *Framework Agreement* stesso, assumendo che i soci di minoranza di SIA (per tali intendendosi tutti i soci della stessa diversi da CDPE e FSIA) non sottoscrivano tale aumento di capitale *pro quota*.

Come riportato dagli Amministratori, alla luce delle informazioni attualmente disponibili, la percentuale di partecipazioni dei principali azionisti in NEXI prevista a seguito della Fusione Nets e della Fusione su base *pro-forma* stimata sulla base precedenti assunzioni (eccezion fatta per le Azioni NEXI a servizio dell'Earn-out Centurion e/o dell'Earn-out EBITDA, che di seguito vengono computate come se queste fossero emesse fino al relativo importo massimo), potrebbe essere la seguente:

Azionisti di NEXI	Scenario A	Scenario B
CDP tramite CDPE e FSIA	25,0%	16,4% di cui CDPE 5,1% e FSIA 11,3%
Mercury	8,1%	9,0%
Evergood H&F Lux S.à r.l.	19,7%	21,9%
AB Europe (Luxembourg) Investment S.à r.l.	4,0%	4,4%
Eagle (AIBC) & CY SCA	6,0%	6,7%
Government of Singapore Investment Corporation Pte Ltd	1,6%	1,8%
Intesa Sanpaolo	4,3%	4,8%
Altri azionisti	31,4%	35,0%

Scenario C

La tabella che segue mostra la percentuale di partecipazioni dei principali azionisti in NEXI prevista a seguito della Fusione su base *pro-forma*, alla luce delle informazioni attualmente disponibili. Il calcolo si basa sul proposto Rapporto di Cambio e sulle ipotesi che:

- (i) le partecipazioni azionarie in NEXI rimangano invariate fino alla data dell'efficacia della Fusione;
- (ii) le partecipazioni azionarie degli Azionisti SIA in SIA, come riportate, siano invariate prima dell'efficacia della Fusione.

Azionisti NEXI	%
CDP tramite CDPE e FSIA	25% di cui CDPE 7,7% e FSIA 17,3%
Mercury UK Holdco Ltd	13,8%
Government of Singapore Investment Corporation Pte Ltd	2,7%
Intesa Sanpaolo	7,3%
Altri azionisti	51,2%

Anche in considerazione delle pattuizioni parasociali e degli assetti proprietari attesi ad esito della Fusione e della Fusione Nets, si prevede che:

- (i) all'esito della Fusione Nets (ove la stessa si perfezioni prima della Fusione), Mercury continui a controllare NEXI ai sensi dell'art. 93 del TUF;
- (ii) all'esito della Fusione Nets e della Fusione, nessun soggetto controlli NEXI ai sensi dell'art. 93 del TUF.

La Fusione rappresenta un'opportunità strategica per integrare le attività di SIA e NEXI, creando così una nuova *paytech* italiana *leader* in Europa, in grado di coprire l'intera catena del valore dei pagamenti digitali e di servire tutti i segmenti di mercato con la più completa ed innovativa gamma di soluzioni: dai servizi di accettazione dei pagamenti digitali per i grandi e i piccoli *merchants*, alle più sofisticate soluzioni per l'omnicanalità e l'*e-commerce*, dall'emissione e gestione delle carte di ogni tipologia alle *app* di pagamento *mobile*, alle soluzioni per i pagamenti digitali B2B all'*open banking*, dalle soluzioni per il trasporto pubblico locale alle reti interbancarie ed ai servizi di *clearing* e *trading* per le principali istituzioni italiane e internazionali.

In particolare, grazie all'integrazione dei rispettivi *business*, altamente complementari, all'esito della Fusione, NEXI sarà in grado di offrire un ampio portafoglio di soluzioni *best-in-class* sviluppate interamente *in house* e di essere più competitiva in termini di innovazione digitale, tecnologia ed efficienza, requisiti fondamentali per poter supportare l'intero sistema bancario e dei pagamenti digitali in Italia e in Europa in qualità di *partner* strategico e indipendente.

La nascente *paytech*, forte della combinazione tra le rispettive competenze e *partnership* di NEXI e SIA, potrà quindi servire tutto l'ecosistema dei pagamenti digitali: dagli istituti bancari internazionali a quelli nazionali, dalle grandi aziende ai piccoli commercianti fino alla Pubblica Amministrazione. A valle della Fusione, NEXI, inoltre, sarà sempre più un *partner* tecnologico di riferimento per tutto il mondo bancario e finanziario attraverso le sue collaborazioni con i principali operatori di sistema, come Bancomat S.p.A. e CBI S.c.p.a., e altresì Borsa Italiana, per la quale in particolare fornisce ad MTS e Monte Titoli servizi per il *trading* e *post-trading*.

A valle della Fusione, NEXI potrà contare su circa 5,5 mila collaboratori in 15 Paesi, di cui oltre 4 mila impegnati in un polo tutto italiano di tecnologia e innovazione digitale, fondamentale per lo sviluppo tecnologico del Paese. In un mercato come quello italiano in cui i pagamenti digitali, seppur in crescita, hanno una quota di penetrazione pari al 24%, a valle della Fusione, NEXI potrà cogliere tutte le opportunità di crescita organica con l'obiettivo di accelerare, insieme alle banche partner, la diffusione dei pagamenti digitali a beneficio dei cittadini, delle imprese e della Pubblica Amministrazione.

E' stato stimato dagli Amministratori che la Fusione possa generare una significativa opportunità di creazione di valore, con circa Euro 150 milioni di sinergie ricorrenti annui a regime, di cui:

- (i) circa Euro 100 milioni relativi a minori costi operativi, dovuti all'ottimizzazione e alla condivisione delle piattaforme tecnologiche, a un processo di *insourcing* e consolidamento dell'eccellenza operativa, nonché al *procurement* centralizzato;
- (ii) circa Euro 50 milioni di sinergie di ricavo, di cui euro 35 milioni relativi all'EBITDA, grazie al *cross-selling* e all'*upselling* delle soluzioni attuali e di nuova generazione a clienti a livello internazionale e regionale, nonché a un'offerta integrata per aziende, pubbliche amministrazioni e altre istituzioni;
- (iii) circa Euro 15 milioni di sinergie di *capex* ricorrenti grazie all'ottimizzazione di investimenti in applicativi che si sovrapponessero e alla pianificazione condivisa degli investimenti per nuovi prodotti e piattaforme, nonché alla razionalizzazione degli investimenti relativi a processi di trasformazione.

In aggiunta a quanto precede è previsto di realizzare sinergie di *capex* aggiuntive su base *una tantum* per un importo pari a Euro 65 milioni circa.

Come illustrano gli Amministratori nelle loro relazioni, la stipula dell'atto di fusione relativo alla Fusione (l'"Atto di Fusione") è subordinata all'avveramento (o alla rinuncia, a seconda dei casi) delle seguenti condizioni sospensive:

- (i) pubblicazione della Relazione di fusione dell'Esperto che confermi che i metodi di valutazione sono adeguati nelle circostanze e che sono stati applicati correttamente ai fini della determinazione del Rapporto di Cambio;
- (ii) approvazione della Fusione da parte dell'Assemblea Straordinaria di NEXI (fermo restando che tale approvazione sarà considerata anche ai fini dell'art. 49, comma 1, lett. g), del Regolamento Emittenti) e approvazione della Fusione da parte dell'Assemblea Straordinaria di SIA;
- (iii) approvazione da parte dell'Assemblea Straordinaria di NEXI dell'adozione del nuovo statuto di NEXI che entrerà in vigore alla Data di Efficacia della Fusione;
- (iv) ottenimento da parte delle autorità antitrust chiamate a esprimersi in relazione alla Fusione, ossia l'AGCM in Italia nonché le rispettive autorità in Austria, Germania e Polonia, della (a) dichiarazione che nessuna autorizzazione antitrust è necessaria, o (b) autorizzazione, senza l'imposizione di rimedi, impegni, condizioni o misure (i "Rimedi") che abbiano un impatto negativo rilevante sulle prospettive strategiche, finanziarie o di business del gruppo riveniente dalla Fusione, unitariamente considerato (l'"Impatto Negativo Rilevante"), o (c) mancata adozione di una decisione entro i termini previsti dalle normative applicabili nell'ipotesi in cui tale circostanza sia qualificata come silenzio assenso;
- (v) (a) ottenimento da parte della Presidenza del Consiglio dei Ministri Italiana, chiamata ad esprimersi ai sensi della normativa sugli investimenti stranieri, della autorizzazione alla Fusione, sia essa incondizionata o soggetta a Rimedi che non comportino (e/o non siano tali da comportare) alcun Impatto Negativo Rilevante, o (b) mancata adozione di una decisione che abbia l'effetto di impedire in tutto o in parte la Fusione entro la relativa scadenza;
- (vi) (a) concessione del consenso, approvazione, autorizzazione, conferma o licenza alla Fusione richiesti ai sensi delle leggi applicabili in materia di investimenti stranieri nelle giurisdizioni di Austria, Germania, Repubblica Ceca (ove applicabile) e Slovenia (o di altri Stati membri dell'UE, dell'EFTA o del Regno Unito ove tale consenso, approvazione, autorizzazione, conferma o licenza siano richiesti per il perfezionamento della Fusione), senza che siano imposti Rimedi che comportino un Impatto Negativo Rilevante, o (b) conferma da parte delle autorità competenti che non è richiesto alcun consenso, approvazione, autorizzazione, conferma o licenza, o (c) avvenuta decorrenza del termine per il rilascio del consenso, approvazione, autorizzazione, conferma o licenza (nelle ipotesi in cui tale decorrenza abbia effetti corrispondenti all'avvenuto rilascio del consenso, approvazione, autorizzazione, conferma o licenza);
- (vii) assenza di un divieto, o approvazione, da parte dell'Autorità federale tedesca di vigilanza (*Bundesanstalt für Finanzdienstleistungsaufsicht (BaFin)*), della Banca d'Italia, dell'Autorità di vigilanza danese (*Finanstilsynet (FSA)*), dell'Autorità di vigilanza finlandese (*Finanssivalvonta (FSA)*), dell'Autorità di vigilanza polacca (*Komisja Nadoru Finansowego (KNF)*) (o delle competenti Autorità finanziarie o bancarie di altri Stati membri dell'UE, dell'EFTA, della Serbia o del Regno Unito ove tale assenza di divieto o approvazione siano richiesti per il perfezionamento della Fusione), in ottemperanza a quanto previsto dalle normative di settore di tempo in tempo vigenti nei rispettivi Paesi, senza che siano imposti Rimedi che comportino un Impatto Negativo Rilevante, o (b) conferma da parte delle autorità competenti che non è richiesta alcuna approvazione, o (c) avvenuta decorrenza del termine per il rilascio dell'approvazione nelle ipotesi in cui tale decorrenza abbia effetti corrispondenti all'avvenuto rilascio dell'approvazione;
- (viii) assenza di (a) modifiche a taluni contratti sottoscritti tra SIA e il gruppo UniCredit (che non siano state previamente approvate da NEXI) e (b) circostanze che legittimino l'esercizio del diritto di recesso o risoluzione anticipata dei predetti contratti;

- (ix) consenso scritto alla Fusione dariceversi da parte di una controparte contrattuale specificatamente individuata, mediante il quale la medesima rinunci a fare valere qualsivoglia diritto di risoluzione, recesso e/o modifica del contratto che potrebbe essere attivato per effetto della Fusione;
- (x) esperimento della procedura di consultazione sindacale prevista dall'art. 47 della legge n. 428 del 29 dicembre 1990, in relazione alla Fusione e al Push-Down; e
- (xi) adempimento da parte delle Società Partecipanti alla Fusione (anche con riferimento alle proprie controllate) di alcune obbligazioni pre-closing rilevanti previste dal *Framework Agreement*.

Le condizioni sospensive elencate dovranno verificarsi (o essere rinunciate) entro il 30 giugno 2022. Inoltre, al fine di procedere alla stipula dell'Atto di Fusione, alla data della stipula, una volta verificatesi le condizioni sospensive sopra elencate, non dovrà essersi verificato qualsivoglia cambiamento avverso rilevante (salvo talune eccezioni concordate dalle Società Partecipanti alla Fusione) né dovrà essere stata emanata qualsivoglia legge, ingiunzione preliminare o permanente o altri ordine, decreto o sentenza da parte di alcuna autorità o tribunale competenti che rendano illegittima o non valida ovvero che impediscano in altro modo il completamento di tutta o parte dell'Operazione.

Se entro la suddetta data anche soltanto una delle predette condizioni non si sia avverata (o le parti interessate non abbiano espressamente rinunciato al relativo avveramento), l'Atto di Fusione non sarà stipulato.

In aggiunta alle condizioni di cui sopra, prima della data di sottoscrizione dell'Atto di Fusione:

- (i) dovrà essere decorso il termine di 60 giorni dalla data di iscrizione delle deliberazioni delle Assemblee Straordinarie di SIA e di NEXI presso il Registro delle Imprese di Milano-Monza-Brianza-Lodi senza che nessun creditore di SIA e/o di NEXI – il cui credito sia sorto in una data anteriore a quella dell'iscrizione del presente Progetto di Fusione presso il competente Registro delle Imprese – abbia proposto opposizione alla Fusione ai sensi dell'art. 2503 del codice civile, ovvero, nel caso in cui sia stata proposta opposizione alla Fusione: (a) tale opposizione sia stata rinunciata, definita in via transattiva o respinta, e/o (b) SIA e NEXI abbiano depositato presso una banca le somme necessarie a soddisfare i creditori opposenti, e/o (c) il Tribunale competente (qualora abbia ritenuto infondato il rischio di pregiudizio dei creditori opposenti o qualora siano state prestate adeguate garanzie da parte di SIA e NEXI sufficienti a soddisfare detti creditori) abbia emesso un provvedimento che autorizzi comunque la Fusione, nonostante l'opposizione, ai sensi del combinato disposto degli artt. 2503 e 2445 del codice civile;
- (ii) dovranno essere state perfezionate tutte le formalità preliminari alla Fusione.

Infine, l'efficacia dell'Atto di Fusione sarà subordinata all'ammissione alla quotazione sul MTA delle Azioni di Compendio e, pertanto, a tale fine, è necessario che: (i) Consob autorizzi per iscritto la pubblicazione del prospetto informativo (o di un supplemento del prospetto informativo già sottoposto a Consob nell'ambito della Fusione Nets) ai sensi delle disposizioni legislative e regolamentari applicabili; (ii) Borsa Italiana abbia autorizzato l'ammissione alla negoziazione sul MTA delle Azioni di Compendio (congiuntamente, le "Condizioni di Efficacia dell'Atto di Fusione").

3. NATURA E PORTATA DELLA PRESENTE RELAZIONE

Al fine di fornire agli azionisti di NEXI e di SIA idonee informazioni sul Rapporto di Cambio, la presente relazione indica i metodi seguiti dagli Amministratori delle Società per la sua determinazione e le difficoltà di valutazione dagli stessi incontrate. Essa contiene inoltre le nostre considerazioni sull'adeguatezza, nelle specifiche circostanze, di tali metodi, sotto il profilo della loro ragionevolezza e non arbitrarietà, nonché sulla loro corretta applicazione.

Nell'esaminare i metodi di valutazione adottati dagli Amministratori delle Società non abbiamo effettuato una valutazione economica di NEXI e di SIA. Tale valutazione è stata svolta esclusivamente dagli Amministratori delle Società, con l'assistenza degli Advisors da essi incaricati.

Le procedure descritte nella presente Relazione sono state da noi effettuate al solo scopo di esprimere un giudizio sul metodo di valutazione adottato dagli Amministratori delle due società per determinare il Rapporto di Cambio e pertanto:

- non hanno alcuna validità per finalità diverse;
- non costituiscono in alcun modo una valutazione di merito sulla opportunità dell'operazione di fusione, né sulle motivazioni della stessa espresse nelle Relazioni degli Amministratori.

4. DOCUMENTAZIONE UTILIZZATA

Nello svolgimento del nostro incarico abbiamo ottenuto direttamente dalle Società i documenti e le informazioni ritenute utili nella fattispecie. In particolare abbiamo richiesto e analizzato la seguente documentazione:

- (i) lo Statuto vigente di NEXI e post Fusione;
- (ii) lo Statuto vigente di SIA;
- (iii) la relazione finanziaria semestrale consolidata di NEXI al 30 giugno 2020 approvata dal Consiglio di Amministrazione in data 30 luglio 2020 e la relativa relazione emessa dalla società di revisione PwC S.p.A.;
- (iv) la relazione finanziaria consolidata semestrale abbreviata di SIA al 30 giugno 2020 approvata dal Consiglio di Amministrazione in data 30 luglio 2020 e la relativa relazione emessa dalla società di revisione Deloitte & Touche S.p.A.;
- (v) il bilancio intermedio consolidato di NEXI al 30 settembre 2020, approvato dal Consiglio di Amministrazione di NEXI il 22 dicembre 2020;
- (vi) il resoconto intermedio consolidato abbreviato al 30 settembre 2020, approvato dal Consiglio di Amministrazione di SIA in data 5 novembre 2020;
- (vii) il bilancio d'esercizio e consolidato di NEXI al 31 dicembre 2019 e 2020 comprensivo delle relazioni di revisione emesse rispettivamente dalla società di revisione PwC S.p.A.;
- (viii) il bilancio d'esercizio e consolidato di SIA al 31 dicembre 2019 e 2020 comprensivo delle relazioni di revisione emessa dalla società di revisione Deloitte & Touche S.p.A.;
- (ix) gli estratti dei verbali del Consiglio di Amministrazione di NEXI del 4 ottobre 2020, del 15 novembre 2020 e del 10 febbraio 2021;
- (x) gli estratti dei verbali del Consiglio di Amministrazione di SIA del 4 ottobre 2020 e del 10 febbraio 2021;
- (xi) la Relazione illustrativa del Consiglio di Amministrazione di NEXI sul progetto comune di fusione per incorporazione di SIA in NEXI;
- (xii) la Relazione illustrativa del Consiglio di Amministrazione di SIA sul progetto comune di fusione relativo alla fusione per incorporazione di SIA in NEXI;

- (xiii) il Progetto comune di fusione predisposto ai sensi dell'articolo 2501-quinquies del codice civile italiano
- (xiv) *Framework Agreement* sottoscritto in data 11 febbraio 2021 come modificato in data 18 maggio 2021;
- (xv) proiezioni relative a NEXI e a SIA realizzate dal management di SIA nei casi pre-Covid-19 e post-Covid-19 per il periodo 2020-2030 incluse nei file "2021 02 Project Star - Projections and bridges vSent" e "2021 05 Project Star - Projections Nexi post-COVID ex-ISP";
- (xvi) documento di SIA "Budget 2021 - CDA 18 Dicembre 2021";
- (xvii) documento "SIA Projections" realizzato dal management di NEXI;
- (xviii) proiezioni relative a NEXI e a SIA realizzate dal management di NEXI per il periodo 2020-2034;
- (xix) *due diligence* finanziaria su SIA effettuata da PWC e datata 19 dicembre 2020;
- (xx) *due diligence* fiscale su SIA effettuata da KPMG e datata 18 dicembre 2020;
- (xxi) *due diligence* legale su SIA effettuata da Legance e datata 16 dicembre 2020;
- (xxii) estratto di *due diligence* finanziaria su NEXI effettuata da KPMG con riferimento al 30 giugno 2020;
- (xxiii) estratto del documento "*Project STAR – Tax assets analysis*" predisposto per conto di SIA da Studio Legale e Fiscale Tremonti Romagnoli Piccardi e Associati, datato 11 febbraio 2020;
- (xxiv) *fairness opinion* emesse dai seguenti *advisors* incaricati da NEXI di assistere la società nelle valutazioni per la determinazione del Rapporto di Cambio delle azioni nell'ambito della Fusione:
 - Goldman Sachs Bank Europe SE, succursale Italia datata 10 febbraio 2021
 - Mediobanca Banca di Credito Finanziario S.p.A. datata 10 febbraio 2021
 - Bank of America Europe Designated Activity Company datata 10 febbraio 2021
 - HSBC Bank plc Securities datata 10 febbraio 2021;
- (xxv) *fairness opinion* emesse dai seguenti *advisors* incaricati da SIA di assistere la società nelle valutazioni per la determinazione del Rapporto di Cambio delle azioni nell'ambito della Fusione:
 - J.P. Morgan Securities plc datata 10 febbraio 2021
 - Rothschild & Co. Italia S.p.A. datata 10 febbraio 2021;
- (xxvi) *equity reports* di brokers finanziari su NEXI, datati intorno a metà novembre 2020;
- (xxvii) documento "Project Star – Management Presentation" predisposto da SIA e datato 1 maggio 2020;
- (xxviii) i dettagli di calcolo, i dati e le informazioni ottenuti dagli Amministratori di SIA e NEXI e da questi utilizzati per la determinazione del Rapporto di Cambio;
- (xxix) le informazioni rese disponibili dai revisori legali di NEXI e di SIA e riferite all'attività di revisione svolte sui bilanci al 31 dicembre 2020;

(xxx) i comunicati stampa di NEXI;

(xxxi) le ulteriori informazioni contabili, extracontabili e gestionali ritenute necessarie per l'espletamento del nostro incarico.

Le Società partecipanti alla Fusione, ai fini della predisposizione della relazione ai sensi dell'art. 2501-sexies del Codice Civile hanno messo anticipatamente a nostra disposizione la documentazione di cui sopra, anche in versione di bozza, ed in particolare i documenti e le risultanze concernenti la determinazione del Rapporto di Cambio.

Abbiamo infine ottenuto dagli Amministratori delle Società attestazione che, per quanto a loro conoscenza, non sono intervenute modifiche significative ai dati ed alle informazioni presi in considerazione nello svolgimento delle nostre analisi, né si sono verificati eventi tali da modificare le valutazioni espresse dagli Amministratori delle Società per la determinazione del Rapporto di Cambio.

5. METODI DI VALUTAZIONE ADOTTATI DAGLI AMMINISTRATORI PER LA DETERMINAZIONE DEL RAPPORTO DI CAMBIO

5.1 Premessa

Gli Amministratori di NEXI e di SIA riferiscono di essere giunti, con il supporto e la collaborazione dei rispettivi *advisors*, alla determinazione del Rapporto di Cambio secondo principi di omogeneità relativa e confrontabilità dei criteri di valutazione applicati; l'obiettivo delle valutazioni degli Amministratori, infatti, è quello di stimare valori relativi, piuttosto che quelli assoluti, del patrimonio delle società coinvolte e i valori relativi individuati non devono essere presi come riferimento in contesti diversi dalla Fusione.

Gli Amministratori sottolineano che, in linea con la dottrina aziendale e la più diffusa prassi professionale, la valutazione di NEXI e SIA è stata condotta in ottica *stand alone*, cioè prescindendo dalla valorizzazione e dall'attribuzione delle potenziali sinergie attese dall'aggregazione delle due società, in quanto tali sinergie si concretizzeranno solamente quando l'Operazione verrà completata.

Premesso quanto sopra, il Consiglio di Amministrazione di NEXI ha utilizzato, ai fini della determinazione del Rapporto di Cambio:

- il metodo del *discounted cash flow (unlevered)* o DCF (cfr. paragrafo 5.2.1);
- il metodo dei multipli di mercato (cfr. paragrafo 5.2.2);
- il metodo delle transazioni comparabili (cfr. paragrafo 5.2.3).

Il Consiglio di Amministrazione di SIA ha utilizzato, ai fini della determinazione del Rapporto di Cambio:

- il metodo del Discounted Cash Flow (DCF) (cfr. paragrafo 5.5.1);
- il metodo dei multipli di mercato (cfr. paragrafo 5.5.2).

Nei successivi paragrafi da 5.2 a 5.4 verrà riportata la descrizione dei metodi di valutazione adottati dagli Amministratori di NEXI (cfr. paragrafo 5.2), la sintesi dei risultati dagli stessi raggiunti (cfr. paragrafo 5.3) e le difficoltà di valutazione da essi incontrate (cfr. paragrafo 5.4).

Successivamente, nei paragrafi da 5.5 a 5.7 verrà riportata la descrizione dei metodi di valutazione adottati dagli Amministratori di SIA (cfr. paragrafo 5.5), la sintesi dei risultati dagli stessi raggiunti (cfr. paragrafo 5.6) e le difficoltà di valutazione da essi incontrate (cfr. paragrafo 5.7).

5.2. I metodi di valutazione adottati dagli Amministratori di NEXI, con il supporto dei propri advisors e la relativa descrizione dagli stessi effettuata

5.2.1. Metodo del discounted cash flow (unlevered) o DCF

Il metodo DCF fornisce una stima del valore d'azienda quale somma dei flussi di cassa operativi futuri, attualizzati al costo medio ponderato del capitale proprio e di terzi. L'analisi si fonda quindi sull'ipotesi che l'azienda raggiunga i risultati delle proiezioni in base al Piano aziendale.

Tale metodologia è stata applicata ai dati prospettici delle due Società e in particolare:

- (i) al business plan di SIA, analizzato e rivisto dal management di NEXI nel corso del processo di due diligence, in quanto società privata;
- (ii) alle proiezioni finanziarie di NEXI basate sul più recente *consensus* degli analisti di ricerca, in quanto società quotata su MTA.

Le relative proiezioni sono state quindi estese, esclusivamente ai fini dell'esercizio valutativo oltre il periodo esplicito tramite un'estrapolazione che riflette la tendenza di crescita e l'evoluzione del margine operativo evidenziata dalle Società Partecipanti alla Fusione nell'arco di piano o nel periodo coperto dal *consensus* degli analisti, facendo tuttavia ricorso ad assunzioni di crescita sostenibile di lungo periodo.

Le principali assunzioni sottostanti a questa metodologia valutativa sono, come da prassi:

- costo medio ponderato del capitale ("WACC"), ottenuto dalla ricostruzione *bottom-up* basata sul "Capital Asset Pricing Model" per il costo dell'*equity* e sul costo medio del debito storico di NEXI e SIA;
- crescita di lungo periodo ("Long Term Growth - LTG");
- componenti patrimoniali ricomprese tra l'Enterprise Value e l'Equity Value (ad esempio posizione finanziaria netta, minoranze ecc).

Il WACC utilizzato ai fini dell'esercizio valutativo è stato stimato in un *range* tra 5,6% e 7,1%, mentre il tasso LTG è stato stimato al 2,5% circa; a tali parametri sono state applicate opportune analisi di sensitività come da prassi.

Tale metodologia viene tipicamente riconosciuta nella prassi come la metodologia più rilevante per la valutazione di società operanti nel settore dei pagamenti in quanto consente di catturare al meglio il valore intrinseco di una società nel tempo e il suo potenziale di crescita futuro.

5.2.2. Metodo dei multipli di mercato

Il metodo dei multipli di mercato si basa sull'analisi di informazioni di mercato per società con caratteristiche comparabili a quella oggetto di valutazione.

Nel caso di specie, la metodologia in esame è stata applicata dagli Amministratori di NEXI secondo le seguenti fasi:

- individuazione di un campione di società quotate comparabili attive principalmente in Europa e negli Stati Uniti e con un profilo finanziario e commerciale paragonabile, rispettivamente, a NEXI e SIA;
- calcolo dei rapporti (multipli) tra valori impliciti di *enterprise value* nelle capitalizzazioni di Borsa e le grandezze ritenute significative (nel caso di specie, EBITDA) largamente utilizzato nella prassi per la valutazione di società operanti nel settore dei pagamenti;

- applicazione dei multipli del campione alle corrispondenti grandezze (nel caso di specie, EBITDA) dell'entità da valutare.

Il multiplo preso in considerazione per questa metodologia ai fini dell'esercizio valutativo è stato il multiplo EV/EBITDA 2021 e 2022, largamente utilizzato nella prassi per la valutazione di società operanti nel settore dei pagamenti.

5.2.3. Metodo delle transazioni comparabili

Il metodo dei multipli di transazioni comparabili si basa sull'analisi di operazioni precedenti aventi ad oggetto partecipazioni in società comparabili alle società target con un profilo finanziario e commerciale paragonabile a quello di attività svolte rispetto alla società oggetto di valutazione, e di struttura dell'operazione.

Ai fini dell'applicazione di questa metodologia, gli Amministratori di NEXI hanno identificato una selezione di operazioni relative a società target con un profilo finanziario e commerciale paragonabile a quello di NEXI e SIA ed è stato preso in considerazione ai fini dell'esercizio valutativo il relativo multiplo EV/EBITDA LTM, applicato ai risultati attesi di NEXI e SIA, rispettivamente.

5.3. Sintesi dei risultati derivanti dall'applicazione dei metodi valutativi adottati dagli Amministratori di NEXI

E' stato stimato dagli Amministratori che la Fusione possa generare una significativa opportunità di creazione di valore, con sinergie ricorrenti annue a regime, oltre a sinergie aggiuntive di *capex* su base *una tantum*. Gli Amministratori riferiscono che le valutazioni delle Società Partecipanti alla Fusione sono state condotte considerando le stesse su base *cd. "stand-alone"*, non considerando cioè gli effetti delle potenziali sinergie attese dall'aggregazione in quanto tali sinergie si concretizzeranno solamente quando l'Operazione verrà completata.

All'esito del processo valutativo, tenuto conto delle metodologie di valutazione descritte e di opportune analisi di sensitività effettuate come da prassi, è stato individuato un intervallo di rapporti di cambio compreso tra un minimo di 1,22 e un massimo di 1,83 azioni di NEXI per ciascuna azione di SIA.

5.4 Difficoltà di valutazione incontrate dagli Amministratori di NEXI

Il Consiglio di Amministrazione di NEXI evidenzia che durante la determinazione del Rapporto di Cambio sono state riscontrate le seguenti difficoltà e limiti:

- sono state applicate diverse metodologie, sia analitiche che basate su valori di mercato, che hanno richiesto l'uso di diverse informazioni, parametri e ipotesi. Nell'applicare tali metodologie, sono state prese in considerazione le caratteristiche e le limitazioni inerenti a ciascuna di esse, in conformità con la prassi di valutazione professionale seguita a livello nazionale e internazionale;
- i dati previsionali e le stime e proiezioni economico-finanziarie utilizzate ai fini delle valutazioni presentano, per loro natura, profili di incertezza circa l'effettiva prevedibilità della performance operativa e reddituale futura attesa, anche in relazione a possibili variazioni del contesto di riferimento, incluso il quadro regolamentare;
- la stima dell'impatto della pandemia da Covid-19 sulle proiezioni finanziarie ha limiti sia tecnici che operativi: l'attuale situazione è per sua stessa natura senza precedenti; l'affidabilità delle stime macroeconomiche e microeconomiche è difficile da valutare nonostante l'accelerazione che ha recentemente avuto la diffusione dei pagamenti digitali in tutta Europa. Nel contesto della crisi sanitaria, le proiezioni finanziarie utilizzate come base per la valutazione dipendono fortemente dagli scenari di ripresa economia generale e delle imprese e attualmente risultano imprevedibili;

- gli ultimi business plan di entrambe le società sono stati approvati da entrambi i Consigli di Amministrazione nel periodo precedente la pandemia da Covid-19 e non sono stati presi come riferimento dal Consiglio di Amministrazione nel contesto delle proprie deliberazioni finali quali non rappresentativi dello scenario economico-finanziario di riferimento;
- l'analisi si basa su perimetri autonomi per ogni società e, pertanto, non viene preso in considerazione l'impatto della Fusione. L'impatto delle potenziali sinergie attese dalla aggregazione non è stato preso in considerazione in quanto tali sinergie si concretizzeranno solamente quando l'Operazione verrà completata. Analogamente, non è stato incluso il possibile impatto sinergico ascrivibile alla potenziale Fusione Nets.

5.5. I metodi di valutazione adottati dagli Amministratori di SIA, con il supporto dei propri advisors e la relativa descrizione dagli stessi effettuata

5.5.1. Metodo del "Discounted Cash Flow" – DCF

Tale metodologia, come descritta al paragrafo 5.2.1., è stata applicata distintamente ai dati prospettici delle due Società e in particolare:

- (i) alle ultime proiezioni finanziarie approvate dal management di SIA a valle degli effetti dell'epidemia di COVID-19
- (ii) alle proiezioni finanziarie di NEXI basate sul più recente consensus degli analisti di ricerca (e confermate dal management di NEXI), in quanto società quotata su MTA.

Le relative proiezioni sono state quindi estese, esclusivamente ai fini dell'esercizio valutativo oltre il periodo esplicito al fine di riflettere la tendenza di crescita e l'evoluzione del margine operativo evidenziata dalle Società Partecipanti alla Fusione nell'arco delle proiezioni fornite o nel periodo coperto dal consensus degli analisti, facendo ricorso ad assunzioni di crescita sostenibile di lungo periodo.

Le principali assunzioni sottostanti questa metodologia valutativa sono, come da prassi:

- costo medio ponderato del capitale ("WACC"), derivato tramite la ricostruzione *bottom-up* basata sul "Capital Asset Pricing Model" per il costo dell'*equity*;
- crescita di lungo periodo ("LTG");
- componenti patrimoniali ricomprese tra l'Enterprise Value e l'Equity Value (ad esempio posizione finanziaria netta, minoranze ecc).

Il WACC utilizzato ai fini dell'esercizio valutativo è compreso tra il 7,0% e il 7,5%, mentre l'LTG è stato stimato al 2,5% per entrambe le Società. Al fine di meglio apprezzare la sensibilità dei valori ottenuti rispetto ai parametri valutativi utilizzati, sono state effettuate specifiche analisi di sensitività sia dal punto di vista delle variabili operative che di quelle relative all'applicazione della metodologia del DCF. Tale metodologia viene tipicamente riconosciuta nella prassi come la metodologia più rilevante per la valutazione di società operanti nel settore dei pagamenti in quanto consente di catturare al meglio il valore intrinseco di una società nel tempo e il suo potenziale di crescita futuro.

5.5.2. Metodo dei multipli di mercato

Il metodo dei multipli di mercato si basa sull'analisi di informazioni di mercato per società con caratteristiche comparabili a quella oggetto di valutazione.

In particolare, il processo seguito nell'applicazione di questa metodologia per stimare il valore di una società presuppone, in prima istanza, una identificazione delle imprese quotate comparabili alla stessa, successivamente il calcolo dei multipli impliciti nelle valutazioni di mercato delle società quotate comparabili identificate, e, infine, l'applicazione di tali multipli ai risultati della società in questione.

Ai fini dell'applicazione della metodologia dei multipli di mercato, sono stati individuati dei panel di società, attive principalmente in Europa e negli Stati Uniti e con un profilo finanziario e commerciale paragonabile, rispettivamente, a SIA e NEXI. I multipli presi in considerazione per questa metodologia sono stati i multipli EV/EBITDA e EV/(EBITDA – capex) per gli anni 2020, 2021 e 2022, quali quelli più rappresentativi e largamente utilizzati nella prassi per la valutazione di società operanti nel settore dei pagamenti.

Nel contesto della determinazione del Rapporto di Cambio, il Consiglio di Amministrazione ha considerato tale metodologia quale metodo di controllo e non come metodologia determinante nel contesto delle sue deliberazioni finali.

5.6. Sintesi dei risultati derivanti dall'applicazione dei metodi valutativi adottati dagli Amministratori di SIA

In base alle risultanze del processo valutativo svolto dagli *advisors* e tenuto conto delle metodologie descritte e delle opportune analisi di sensitività effettuate e fornite a supporto, il Consiglio di Amministrazione di SIA ha individuato un intervallo di Rapporti di Cambio compreso tra un minimo di 1,25 e un massimo di 1,87 azioni di NEXI per ciascuna azione di SIA.

5.7. Difficoltà di valutazione incontrate dagli Amministratori di SIA

Il Consiglio di Amministrazione di SIA evidenzia che durante la determinazione del Rapporto di Cambio sono state riscontrate le seguenti difficoltà e limiti:

- sono state applicate diverse metodologie, sia analitiche che basate su valori di mercato, che hanno richiesto l'uso di diverse informazioni, parametri e ipotesi. Nell'applicare tali metodologie, sono state prese in considerazione le caratteristiche e le limitazioni inerenti a ciascuna di esse, in conformità con la prassi di valutazione professionale seguita a livello nazionale e internazionale;
- i dati previsionali e le stime e proiezioni economico-finanziarie utilizzate ai fini delle valutazioni presentano, per loro natura, profili di incertezza circa l'effettiva prevedibilità della performance operativa e reddituale futura attesa, anche in relazione a possibili variazioni del contesto di riferimento, incluso il quadro regolamentare;
- la stima dell'impatto della pandemia da Covid-19 sulle proiezioni finanziarie ha limiti sia tecnici che operativi, incluso il fatto che l'attuale situazione sia per sua stessa natura senza precedenti e soggetta a continui cambiamenti/incertezza in relazione allo scenario sottostante. Nel contesto della crisi sanitaria, le proiezioni finanziarie utilizzate come base per la valutazione dipendono fortemente dagli scenari di ripresa economia generale e delle imprese e attualmente risultano difficilmente prevedibili;
- gli ultimi business plan di entrambe le società sono stati approvati da entrambi i Consigli di Amministrazione nel periodo precedente la pandemia da Covid-19 e, sebbene siano stati considerati nell'ambito delle diverse analisi svolte, non sono stati presi come riferimento dal Consiglio di Amministrazione nel contesto delle proprie deliberazioni finali quali non rappresentativi dello scenario economico-finanziario di riferimento;

- l'assenza di società quotate perfettamente comparabili a SIA e NEXI sia in termini di profili di business e aree geografiche di riferimento rende la metodologia dei multipli di mercato soggetta a particolare incertezza;
- nel contesto della determinazione del Rapporto di Cambio, non è stato preso in considerazione l'impatto potenziale dell'esercizio eventuale del diritto di recesso da parte sia degli azionisti di SIA che di quelli di NEXI, anche in relazione all'assenza di tale circostanza nell'ambito delle rappresentazioni che sono state fornite al Consiglio di Amministrazione.

6. RISULTATI EMERSI DALLA VALUTAZIONE EFFETTUATA DAGLI AMMINISTRATORI

6.1 Determinazione del Rapporto di Cambio

Sulla base delle metodologie valutative sopra descritte, il Consiglio di Amministrazione di NEXI e il Consiglio di Amministrazione di SIA, considerando i range di rapporti di cambio sopra individuati, dopo aver esaminato e fatto proprie le valutazioni dei rispettivi *advisors*, hanno approvato il seguente Rapporto di Cambio tra le azioni NEXI e le azioni SIA:

n. 1,5761 nuove azioni NEXI ogni 1 azione SIA

Non sono previsti conguagli in denaro.

Tale Rapporto di Cambio troverà applicazione sia in relazione alle azioni ordinarie, sia in relazione alle azioni di categoria speciale di SIA attualmente in circolazione. Queste ultime, infatti, per effetto della Fusione (e della conseguente ammissione a quotazione delle Azioni di Compendio emesse dalla Società Incorporante in favore degli azionisti SIA) e a far data dalla efficacia della Fusione medesima, saranno: (a) automaticamente convertite in azioni ordinarie sulla base del Rapporto di Conversione, e (b) contestualmente concambiate in Azioni NEXI sulla base del Rapporto di Cambio. Gli Amministratori precisano che, alla Data di Efficacia della Fusione, per effetto della conversione automatica delle azioni speciali attualmente emesse da SIA, non sussisteranno più soci delle Società Partecipanti alla Fusione che siano titolari di categorie speciali di azioni.

Il Progetto di Fusione indica che non sono previsti trattamenti riservati a particolari categorie di soci, né ai possessori di titoli diversi dalle azioni in alcuna delle Società Partecipanti alla Fusione.

Alla data di efficacia della Fusione, ciascuno degli attuali azionisti di SIA riceverà tante azioni ordinarie NEXI quante risulteranno dall'applicazione del Rapporto di Cambio, il numero delle quali varierà a seconda dello Scenario che si verificherà (le "Azioni di Compendio").

Il numero esatto delle Azioni di Compendio sarà determinato in base allo Scenario che si verificherà. Secondo il Progetto di Fusione, NEXI aumenterà il proprio capitale sociale fino ad un massimo di Euro 42.994.287 e assegnerà le Azioni di Compendio agli Azionisti SIA. Nel caso in cui l'applicazione del Rapporto di Cambio non permetta di attribuire a uno o più azionisti di SIA un numero intero di Azioni NEXI l'ammontare effettivo delle Azioni NEXI da assegnare alla Data di Efficacia della Fusione a tali azionisti di SIA sarà arrotondato per difetto al numero intero più vicino.

In particolare:

- (i) nel caso in cui si verifichi lo Scenario A, per effetto dell'applicazione del Rapporto di Cambio, e fermi restando gli eventuali arrotondamenti, NEXI emetterà a favore degli attuali azionisti di SIA – in aggiunta alle n. 270.054.060 Azioni di Compendio, senza indicazione di valore nominale, rivenienti dall'applicazione del Rapporto di Cambio al totale delle azioni SIA esistenti alla data del presente Progetto di Fusione – ulteriori Azioni di Compendio, senza indicazione di valore nominale, da calcolarsi sulla base della seguente formula (la quale è rapportata al numero di azioni di SIA che saranno emesse nel contesto dell'Aucap SIA):

ammontare dell'Aucap SIA /
*(Prezzo di Riferimento Nexi * Rapporto di Cambio)*

Per "Prezzo di Riferimento Nexi" si intende il prezzo delle Azioni NEXI calcolato come la media (la "Media 30/10") di (x) prezzo medio ponderato in base al volume delle transazioni ("VWAP") delle Azioni NEXI nei 30 giorni di negoziazione precedenti alla Data di Riferimento e (y) VWAP delle Azioni NEXI nei 10 giorni di negoziazione precedenti alla Data di Riferimento, fermo restando che, se la Media 30/10 è maggiore o minore del VWAP delle Azioni NEXI del giorno precedente alla Data di Riferimento di più del 5%, in tal caso il "Prezzo di Riferimento Nexi" sarà calcolato come la media di (w) Media 30/10 e (z) VWAP delle Azioni NEXI nel giorno precedente alla Data di Riferimento. Per "Data di Riferimento" si intende il 31° giorno di negoziazioni successivo all'invio della comunicazione da parte di NEXI alle altre parti del *Framework Agreement* dell'avvenuto perfezionamento della Fusione Nets; comunicazione che dovrà essere inviata da NEXI entro 2 giorni lavorativi da tale perfezionamento.

A titolo puramente esemplificativo, secondo importi definiti al solo fine di rappresentare il funzionamento della formula, gli Amministratori, assumendo che:

- l'Aucap SIA venga sottoscritto per un importo complessivo tale per cui CDPE e FSIA arrivino a detenere successivamente al perfezionamento della Fusione un numero di azioni rappresentative del 20% del capitale sociale di NEXI;
- tutti gli azionisti di SIA partecipino all'Aucap SIA, pro-rata, per la loro quota attuale;
- l'Earn-out Centurion e l'Earn-out EBITDA in favore degli Azionisti Nets siano stati corrisposti, in via del tutto illustrativa, per un ammontare pari al massimo previsto dagli accordi relativi alla Fusione Nets,

riportano che il numero di Azioni di Compendio che saranno emesse al servizio della Fusione sarà pari a n. 348,4 milioni Azioni di Compendio (di cui 270,1 milioni Azioni di Compendio "base" e 78,3 milioni Azioni di Compendio "aggiuntive" per effetto dell'Aucap SIA).

Resta in ogni caso inteso che il numero massimo di Azioni di Compendio a servizio dello Scenario A è determinato prudenzialmente pari a n. 472.937.157, determinato dagli Amministratori sulla base delle stesse assunzioni di cui sopra, assumendo, tuttavia, una quota *target* nel capitale sociale di NEXI a valle della Fusione per CDPE e FSIA, pari al 25,0005% (il massimo previsto dal *Framework Agreement*), invece che pari al 20%.

- (ii) nel caso in cui si verifichi lo Scenario B, per effetto dell'applicazione del Rapporto di Cambio e, fermi restando gli eventuali arrotondamenti, NEXI emetterà n. 270.054.060 Azioni di Compendio, senza indicazione di valore nominale, a favore degli attuali azionisti di SIA;
- (iii) nel caso in cui si verifichi lo Scenario C, per effetto dell'applicazione del Rapporto di Cambio e, fermi restando gli eventuali arrotondamenti, NEXI emetterà n. 270.054.060 Azioni di Compendio, senza indicazione di valore nominale, a favore degli attuali azionisti di SIA.

Le Azioni di Compendio emesse a favore degli Azionisti SIA, avranno diritto di partecipare agli utili di NEXI, agli stessi termini e condizioni delle Azioni NEXI esistenti, a partire dalla Data di Efficacia della Fusione. Nessun diritto particolare ai dividendi sarà attribuito ai titolari delle Azioni di Compendio in relazione alla Fusione.

7. LAVORO SVOLTO

Con riferimento alle procedure svolte in relazione alla documentazione utilizzata, abbiamo:

- effettuato una lettura critica
 - (i) del Progetto di Fusione,

- (ii) delle Relazioni degli Amministratori, nonché dei documenti degli *advisors*, per verificare i procedimenti seguiti dagli Amministratori delle Società nella determinazione del Rapporto di Cambio e le modalità di applicazione dei metodi di valutazione prescelti;
- presa visione dei comunicati stampa resi al mercato da NEXI nell'ambito della Fusione;
 - preso visione del provvedimento del Tribunale di Milano di nomina di PKF Italia S.p.A. in qualità di esperto comune ai sensi dell'art. 2501 - *sexies* del Codice Civile;
 - esaminato, per le sole finalità di cui al presente lavoro, gli statuti di NEXI e di SIA, nonché lo statuto post-Fusione;
 - preso visione e raccolto informazioni, anche attraverso chiarimenti verbali, sui rapporti di due diligence finanziaria, fiscale e legale predisposti su SIA dai consulenti di NEXI e sugli estratti di indagine finanziaria e fiscale predisposti per conto di consulenti di SIA;
 - esaminati i verbali dei Consigli di Amministrazione di NEXI del 4 ottobre 2020, del 15 novembre 2020 e del 10 febbraio 2021 relativi all'Operazione e i verbali dei Consigli di Amministrazione di SIA del 4 ottobre 2020 e del 10 febbraio 2021 relativi all'Operazione;
 - riscontrato, con gli esiti indicati nella presente relazione, la non contraddittorietà delle motivazioni degli Amministratori di entrambe le Società riguardanti i metodi valutativi da essi adottati ai fini della determinazione del Rapporto di Cambio;
 - raccolto informazioni, attraverso anche chiarimenti verbali con il management di NEXI e di SIA e con i rispettivi *advisors*, sulle *fairness opinion* a supporto dei Consigli di Amministrazione nell'ambito della determinazione dei valori relativi di NEXI e SIA e del Rapporto di Cambio;
 - analizzato, sulla base di discussioni con le Direzioni delle Società e degli *advisors*, il lavoro da loro svolto per l'individuazione dei criteri di determinazione del Rapporto di Cambio, onde riscontrarne l'adeguatezza, in quanto, nelle circostanze, ragionevoli, motivati e non arbitrari;
 - considerato gli elementi necessari ad accertare che tali metodi fossero tecnicamente idonei, nelle specifiche circostanze, a determinare il Rapporto di Cambio;
 - verificata la coerenza dei dati utilizzati con fonti alternative;
 - esaminate criticamente le analisi di sensitività nell'ambito dei metodi di valutazione adottati dagli Amministratori per la stima del valore di NEXI e di SIA, al fine di analizzare quanto il Rapporto di Cambio sia influenzabile da variazioni nelle ipotesi e nei parametri ritenuti significativi;
 - verificato, attraverso ricalcolo, i risultati dei modelli valutativi e delle analisi di sensitività e verificata la sostanziale correttezza matematica dei calcoli relativi alla determinazione del Rapporto di Cambio;
 - sviluppato analisi di sensitività e di considerazioni valutative autonome, per le finalità della presente relazione, tratte dalla disamina della documentazione messa a nostra disposizione;
 - verificato la coerenza dei dati utilizzati rispetto alle fonti di riferimento e alla documentazione utilizzata, descritta nel precedente paragrafo 4;

- raccolto, attraverso colloqui con le Società, circa gli eventi verificatisi dopo la determinazione del Rapporto di Cambio, in ordine a eventuali fatti o circostanze che possano avere un effetto significativo sui dati e sulle informazioni prese in considerazione nello svolgimento delle nostre analisi, nonché sui risultati delle valutazioni;
- presa visione dei bilanci consolidati chiusi al 31 dicembre 2019 e 2020 di NEXI e di SIA e dei fatti salienti concernenti la redazione degli stessi. Il sopradescritto lavoro è stato svolto nella misura necessaria per il raggiungimento delle finalità del presente incarico conferitoci;
- presa visione della relazione finanziaria consolidata al 30 giugno e del bilancio intermedio consolidato al 30 settembre 2020 di NEXI;
- presa visione della relazione finanziaria consolidata al 30 giugno e il resoconto intermedio consolidato al 30 settembre 2020 di SIA;
- ricevuto formale attestazione della Società sugli elementi di valutazione messi a disposizione e sul fatto che, per quanto a loro conoscenza, alla data del nostro parere, non sussistono modifiche significative da apportare ai dati di riferimento dell'operazione e agli altri elementi presi in considerazione, tali da influenzare il Rapporto di Cambio.

8. COMMENTI SULL'ADEGUATEZZA DEI METODI DI VALUTAZIONE UTILIZZATI DAGLI AMMINISTRATORI PER LA DETERMINAZIONE DEL RAPPORTO DI CAMBIO

8.1. Considerazioni preliminari

Preliminarmente si precisa che la finalità principale del procedimento decisionale degli Amministratori è consistita in una stima dei valori economici relativi di NEXI e di SIA effettuata attraverso l'applicazione di criteri omogenei ai fini dell'ottenimento di valori tra loro comparabili. Nelle valutazioni per operazioni di fusione, infatti, e per quanto applicabile nelle specifiche circostanze, la finalità ultima non è tanto la determinazione dei valori assoluti del capitale economico delle società interessate, quanto piuttosto l'individuazione di valori confrontabili in sede di determinazione del rapporto di cambio. Per tale ragione, le valutazioni per operazioni di fusione hanno significato nel loro profilo relativo e non possono essere assunte per finalità diverse. Gli Amministratori, coerentemente con le finalità delle valutazioni eseguite ed avendo a riguardo lo specifico contesto in questione, hanno privilegiato la scelta di metodologie idonee ad esprimere valori comparabili per le Società, ai fini della determinazione del Rapporto di Cambio.

A tal proposito è opportuno ricordare che tale principio non implica necessariamente che gli organi amministrativi delle società partecipanti alla fusione debbano adottare i medesimi criteri valutativi: in tale contesto, sono stati adottati criteri e parametri che tengono conto delle relative specificità.

Gli Amministratori, nelle rispettive Relazioni Illustrative, espongono l'operazione di Fusione e descrivono sinteticamente le scelte metodologiche dagli stessi effettuate ed il processo logico seguito ai fini della determinazione del Rapporto di Cambio.

Gli Amministratori hanno fissato in modo puntuale il Rapporto di Cambio da sottoporre all'approvazione delle rispettive Assemblies degli Azionisti, individuandolo all'interno di un intervallo di valori determinati con l'ausilio di propri *advisors*, i quali hanno emesso le *fairness opinion* elencate nel paragrafo 4.

La determinazione finale del Rapporto di Cambio effettuata dagli Amministratori, anche tenuto conto delle dinamiche negoziali intervenute tra le parti e richiamate nelle delibere dei Consigli di Amministrazione elencate nel paragrafo 4, si è posizionata al livello di: **n. 1,5761 NEXI per ogni n. 1 azione SIA.**

8.2. Commenti sull'adeguatezza dei metodi

Tenuto conto di quanto esposto in precedenza circa la valenza e le limitazioni delle valutazioni nel contesto delle operazioni di fusione, esprimiamo le nostre considerazioni sull'adeguatezza, in termini di ragionevolezza e non arbitrarietà, dei metodi di valutazione adottati dagli Amministratori per la determinazione del Rapporto di Cambio, nonché sulla loro corretta applicazione:

- I metodi di valutazione adottati dagli Amministratori per le finalità specifiche dell'operazione in esame risultano in linea con la prassi valutativa e la tecnica professionale prevalente e si basano su parametri determinati dagli Amministratori attraverso un percorso metodologico di generale accettazione in analoghi contesti.
- Nell'applicazione delle metodologie valutative prescelte, gli Amministratori hanno opportunamente considerato le caratteristiche ed i limiti impliciti in ciascuna di esse, sulla base della tecnica valutativa professionale, nazionale ed internazionale, normalmente seguita.
- Le valutazioni sono state svolte dagli Amministratori su base *stand alone*, vale a dire a prescindere da considerazioni inerenti gli effetti e le sinergie che la Fusione potrebbe avere in futuro sull'entità risultante dall'operazione. Tale scelta risulta ragionevole ed appare in linea con l'orientamento consolidato della migliore dottrina aziendalistica e con la prassi costante di tale tipologia di operazioni.
Le valutazioni sono state svolte altresì a prescindere da considerazioni inerenti gli effetti e le sinergie che la Fusione Nets potrebbe avere in futuro su NEXI e sull'entità risultante dalla Fusione. Tale scelta risulta ragionevole e condivisibile, essendo la Fusione e la Fusione Nets tra di loro indipendenti e non reciprocamente condizionate ed essendo il procedimento di Fusione Nets tuttora in corso.
- NEXI e SIA sono state valutate ricorrendo a una pluralità di metodi, in particolare: il *Discounted Cash Flow* (DCF) e il metodo dei moltiplicatori di mercato e, solo per gli Amministratori di NEXI, anche il metodo dei multipli di transazioni comparabili. L'applicazione di una pluralità di metodi è un approccio ampiamente condiviso nella prassi in quanto consente di sottoporre a verifica i valori relativi stimati per ogni società. In particolare, l'adozione da parte degli Amministratori di una pluralità di metodologie ha consentito loro di conseguire una considerevole copertura di analisi, che ha portato all'individuazione di un *range* di valori. Tale scelta appare nelle circostanze ragionevole e risulta confermata anche dalla prassi riscontrabile sul mercato in operazioni similari.
- La scelta degli Amministratori di adottare sia criteri economico-analitici, sia criteri di mercato, appare nelle circostanze ragionevole e non arbitraria. Le metodologie di tipo finanziario e di mercato risultano, ad oggi, quelle più diffusamente applicate in considerazione della solidità e coerenza dei principi teorici di base. A tale proposito, nelle Relazioni non viene analiticamente descritto il procedimento valutativo svolto dagli Amministratori e le motivazioni sottostanti le scelte effettuate per l'individuazione dei differenti parametri. Tali elementi e dettagli sono stati comunque messi a nostra disposizione, com'è prassi, dagli Amministratori nella documentazione complessivamente da noi richiesta e utilizzata nel corso dello svolgimento del lavoro, indicata al precedente paragrafo 4. Le scelte effettuate dagli Amministratori al riguardo, ancorché non esplicitate all'interno delle rispettive Relazioni, risultano ragionevoli e non arbitrarie.
- Il metodo DCF utilizzato risulta di ampio utilizzo nella prassi aziendalistica internazionale e rientra tra i metodi finanziari, che consentono di apprezzare il valore di una società sulla base della sua capacità di generazione di flussi di cassa alla luce dei piani di sviluppo e delle caratteristiche intrinseche della stessa. La scelta di utilizzare, quale metodo finanziario, il metodo DCF è nella fattispecie ragionevole, in quanto consente di valorizzare i flussi monetari netti della gestione caratteristica, al fine di esprimere il valore dell'azienda in relazione ai flussi monetari generati

prevalentemente dalle scelte gestionali. Gli Amministratori hanno sviluppato, quale analisi di sensitività volta a verificare eventuali variazioni dei valori ottenuti attraverso la metodologia DCF ed individuare un *range* di valorizzazione, scenari alternativi attraverso la variazione sia delle variabili operative sia di quelle relative all'applicazione della specifica metodologia, come ad esempio del WACC, del tasso di crescita di lungo periodo, dei ricavi, del tasso di crescita dell'EBIT *margin* e del rapporto *capex*/EBITDA. Anche sotto tale profilo, l'approccio metodologico adottato dagli Amministratori appare ragionevole e non arbitrario.

- La metodologia dei multipli di mercato deriva il valore di una società dalla valutazione attribuita dal mercato ad altre società aventi caratteristiche comparabili, determinando il rapporto tra il valore borsistico di società comparabili e talune grandezze finanziarie e applicando successivamente i multipli così determinati alle corrispondenti grandezze finanziarie della società oggetto di valutazione al fine di determinarne il valore. Il riferimento a tale metodologia, individuato dagli Amministratori per la valutazione delle Società, è comunemente accettato ed utilizzato sia a livello nazionale che internazionale ed è in linea con il costante comportamento della prassi professionale. Gli Amministratori hanno ritenuto di utilizzare i multipli EV/EBITDA ed EV/(EBITDA-capex), in quanto ritenuti maggiormente significativi per la capacità di rappresentare una *proxy* del *cash flow* operativo. Le scelte metodologiche effettuate dagli Amministratori nello sviluppo ed applicazione di tale metodo valutativo, appaiono ragionevoli ed in linea con la migliore dottrina.
- La metodologia dei multipli di transazioni comparabili deriva il valore di una società dalla valutazione attribuita ad altre società aventi caratteristiche comparabili nell'ambito di transazioni, determinando il rapporto tra il valore attribuito nella compravendita di società comparabili e talune grandezze finanziarie e applicando successivamente i multipli così determinati alle corrispondenti grandezze finanziarie della società oggetto di valutazione al fine di determinarne il valore. Il riferimento a tale metodologia, individuato dagli Amministratori di NEXI, è comunemente accettato ed utilizzato sia a livello nazionale che internazionale ed è in linea con il consueto comportamento della prassi professionale. Gli Amministratori hanno ritenuto di utilizzare il multiplo EV/EBITDA, in quanto ritenuto maggiormente significativo per la sua capacità di rappresentare una *proxy* del *cash flow* operativo. Le scelte metodologiche effettuate dagli Amministratori nello sviluppo ed applicazione di tale metodo valutativo, appaiono ragionevoli ed in linea con la migliore dottrina.
- Le analisi di sensitività da noi elaborate per valutare l'impatto di variazioni nelle differenti ipotesi valutative e nei parametri assunti nell'ambito delle metodologie adottate dagli Amministratori, nonché l'analisi dell'accuratezza, anche matematica, della loro applicazione, confermano la ragionevolezza e non arbitrarietà dei risultati raggiunti dagli Amministratori stessi.

9. LIMITI SPECIFICI INCONTRATI DAL REVISORE ED EVENTUALI ALTRI ASPETTI DI RILIEVO EMERSI NELL'ESPLETAMENTO DEL PRESENTE INCARICO

9.1 Difficoltà e limiti incontrati nello svolgimento dell'incarico

In merito alle principali limitazioni e criticità incontrate relativamente ai metodi valutativi utilizzati, si segnala quanto segue:

- le valutazioni effettuate dagli Amministratori attraverso l'applicazione della metodologia DCF si fondano su previsioni economico-patrimoniali, come ricordato dagli Amministratori, con un orizzonte temporale esteso, solo a fini valutativi, fino al 2034 dagli Amministratori di NEXI e fino al 2030 dagli Amministratori di SIA tramite una estrapolazione che riflette la tendenza di crescita ed evoluzione del margine operativo specificamente evidenziata da ciascuna Società nell'arco di piano, facendo tuttavia ricorso ad assunzioni di crescita sostenibile di lungo periodo.

Deve essere sottolineato che i dati prospettici e le ipotesi utilizzate dagli Amministratori ai fini delle loro elaborazioni contengono, per loro natura, elementi di incertezza e sono soggetti a variazioni, anche significative, in caso di cambiamenti del contesto di mercato e dello scenario macroeconomico. Va inoltre tenuto presente che, a causa dell'aleatorietà connessa alla realizzazione di qualsiasi evento futuro, sia per quanto concerne il concretizzarsi dell'accadimento, sia per quanto riguarda la misura e la tempistica della sua manifestazione, lo scostamento fra i valori consuntivi ed i dati previsionali potrebbe essere significativo, anche qualora si manifestassero effettivamente gli eventi previsti nell'ambito delle assunzioni utilizzate.

- Le valutazioni basate su metodi che utilizzano parametri di mercato, come i metodi delle quotazioni di borsa e dei moltiplicatori di mercato, sono soggette all'andamento proprio dei mercati finanziari. In particolare, l'andamento dei mercati finanziari e delle borse, sia italiani che internazionali, ha recentemente evidenziato una tendenza a presentare oscillazioni rilevanti soprattutto in relazione all'incertezza del quadro economico generale. Ad influenzare l'andamento dei titoli possono anche intervenire pressioni speculative in un senso o nell'altro, del tutto slegate dalle prospettive economiche e finanziarie delle singole società. L'applicazione dei metodi di mercato può individuare, pertanto, valori tra loro differenti, in misura più o meno significativa, a seconda del momento in cui si effettua la valutazione. Inoltre il grado di comparabilità delle società prese a riferimento presenta sempre dei limiti, in particolare tenuto conto di specifiche caratteristiche legate alle dimensioni e all'offerta di prodotti e servizi.
- Analogamente le valutazioni basate su multipli di transazioni comparabili, sono influenzate dall'andamento dei mercati finanziari in generale e, più in particolare, dagli elementi contingenti e soggettivi tipicamente associati alla negoziazione specifica di ciascuna transazione tra i quali si ricordano, senza pretese di completezza, la percentuale di proprietà oggetto della transazione, specifiche considerazioni svolte da una delle parti contraenti sulle attività, eventuale urgenza di una delle parti contraenti a concludere l'operazione, esistenza di eventuali benefici o costi di natura fiscale connessi all'operazione, possibili sinergie emergenti per una delle parti contraenti dall'eventuale transazione, oltre ad eventuali discrezionalità nella determinazione di multipli sulla base di dati disponibili alla data di annuncio delle operazioni rispetto a basi consuntive.
- Le valutazioni effettuate ai fini delle proiezioni finanziarie predisposte dagli Amministratori si sono basate su scenari economici che dipendendo dalla ripresa economica generale e dagli effetti derivanti dalla pandemia da Covid-19 che attualmente risultano difficilmente prevedibili anche per la natura senza precedenti della crisi sanitaria.

9.2. Altri aspetti di rilievo emersi nell'espletamento dell'incarico

Le Relazioni degli Amministratori non illustrano direttamente i dettagli analitici in ordine ai differenti parametri utilizzati per lo sviluppo dei vari metodi, che trovano comunque più diffusa illustrazione nell'ambito dei documenti degli *advisors*. Ulteriori elementi e dettagli sono stati messi a nostra disposizione, com'è prassi, dagli Amministratori e dagli *advisors* nella documentazione complessivamente da noi richiesta e utilizzata nel corso dello svolgimento del lavoro.

Gli Amministratori riferiscono che la finalizzazione della Fusione è condizionata a una serie di condizioni sospensive indicate al paragrafo F nel Progetto di Fusione e nel paragrafo 2.2 delle Relazioni degli Amministratori, richiamate nel paragrafo 2 della presente relazione.

Esula dall'oggetto della nostra attività anche ogni considerazione in ordine alle determinazioni degli Amministratori circa la struttura dell'operazione, i relativi adempimenti, la tempistica, l'avvio e l'esecuzione dell'operazione stessa.

10. CONCLUSIONI

Sulla base della documentazione esaminata e delle procedure sopra indicate, e tenuto conto della natura e portata del nostro lavoro, così come illustrate nella presente relazione, fermo restando quanto indicato nel precedente paragrafo 9, riteniamo che i metodi di valutazione adottati dagli Amministratori di NEXI e di SIA siano adeguati, in quanto nelle circostanze ragionevoli e non arbitrari, e che gli stessi siano stati correttamente applicati ai fini della determinazione del Rapporto di Cambio individuato nel Progetto di Fusione

**pari a n. 1,5761 azioni di NEXI di nuova emissione
per ogni azione di SIA.**

Milano, 18 maggio 2021

PKF Italia S.p.A.



Michele Riva
(Socio)

F.TO CARLO MARCHETTI SOCAIO

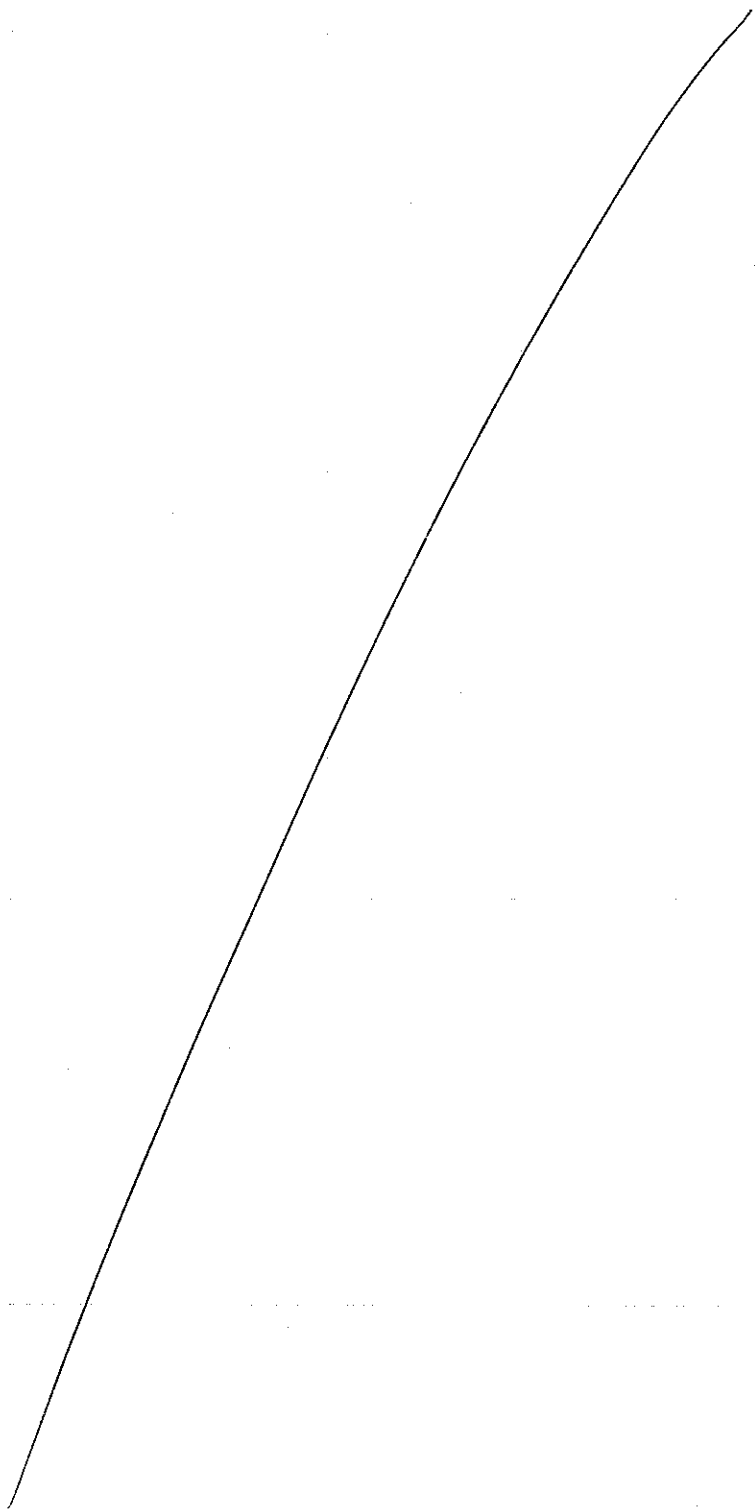

**RELAZIONE ILLUSTRATIVA DEL CONSIGLIO DI AMMINISTRAZIONE DI NEXI S.P.A.
SUL PROGETTO COMUNE DI FUSIONE TRANSFRONTALIERA RELATIVO ALLA
FUSIONE PER INCORPORAZIONE DI NETS TOPCÓ 2 S.À R.L. IN NEXI S.P.A.**

*(La presente relazione è stata predisposta ai sensi dell'articolo 2501-quinquies del codice civile italiano,
dell'articolo 8 del Decreto Legislativo n. 108 del 30 maggio 2008 dell'articolo 70, comma 2, del
regolamento adottato con Delibera Consob n. 11971/1999)*

INDICE

1.	ILLUSTRAZIONE DELL'OPERAZIONE E MOTIVAZIONE DELLA STESSA	3
1.1	Descrizione della Fusione	3
1.2	Condizioni sospensive.....	8
1.3	Formalità Preliminari alla Fusione	9
1.4	Informazioni sulle Società Partecipanti alla Fusione	9
1.5	Caratteristiche legali della Fusione	11
2.	VALORI ATTRIBUITI A NETS TOPCO 2 NELL'OPERAZIONE AI FINI DELLA DETERMINAZIONE DEL RAPPORTO DI CAMBIO	12
2.1	Approccio alla valutazione e metodologie applicate	12
2.2	Descrizione delle metodologie di valutazione.....	13
3.	RAPPORTO DI CAMBIO E ASSEGNAZIONE DELLE AZIONI NEXI AGLI AZIONISTI NETS.....	15
3.1	Rapporto di Cambio stabilito	15
3.2	Procedura di concambio	18
4.	VANTAGGI PARTICOLARI CONCESSI AGLI ESPERTI CHE ESAMINANO IL PROGETTO COMUNE DI FUSIONE TRANSFRONTALIERA, AI MEMBRI DEI CONSIGLI DI AMMINISTRAZIONE DELLE SOCIETÀ PARTECIPANTI ALLA FUSIONE O AI LORO SINDACI.....	18
5.	DATA DI EFFICACIA DELLA FUSIONE ED EFFETTI CONTABILI E FISCALI.....	18
6.	DATA A PARTIRE DALLA QUALE E MISURA IN QUALE LE AZIONI DI COMPENDIO, LE AZIONI <i>EARN-OUT</i> CENTURION E LE AZIONI <i>EARN-OUT EBITDA</i> EMESSE A SEGUITO DELLA FUSIONE DARANNO DIRITTO A PARTECIPARE AGLI UTILI DI NEXI.....	19
7.	INFORMAZIONI SULLE PROCEDURE PER LA PARTECIPAZIONE DEI DIPENDENTI NELLA DEFINIZIONE DEI LORO DIRITTI DI PARTECIPAZIONE IN NEXI.....	19
8.	EFFETTI ATTESI DELLA FUSIONE SUGLI AZIONISTI, I CREDITORI E I DIPENDENTI.....	19
8.1	Impatto della Fusione sugli azionisti	19
8.2	Impatto della Fusione sui creditori.....	19
8.3	Impatto della Fusione sui dipendenti.....	20
9.	STRUTTURA AZIONARIA E CONTROLLO DI NEXI CONSEGUENTE ALL'OPERAZIONE. APPLICAZIONE DEL MECCANISMO DI <i>WHITEWASH</i>	20
9.1	Attuale struttura azionaria di Nexi	20
9.2	L'assetto azionario di Nexi a seguito dell'efficacia della Fusione.....	21
9.3	Procedura di <i>Whitewash</i>	22
10.	EFFETTO DELLA FUSIONE SUI PATTI PARASOCIALI	22
11.	AZIONISTI LEGITTIMATI AD ESERCITARE IL DIRITTO DI RECESSO.....	23
12.	PROPOSTA DI DELIBERA.....	23

Signori Azionisti,

sottoponiamo alla Vostra approvazione il progetto comune di fusione transfrontaliera relativo alla fusione per incorporazione di Nets Topco 2 S.à r.l., società a responsabilità limitata (*Société à responsabilité limitée*) costituita ai sensi del diritto del Granducato del Lussemburgo, con sede legale in boulevard F.W. Raiffeisen 15, L-2411 Lussemburgo, Granducato del Lussemburgo, iscritta nel *Registre de Commerce et des Sociétés* in Lussemburgo ("RCS") al numero B218549 ("Nets Topco 2"), in Nexi S.p.A. ("Nexi").

La proposta di delibera da sottoporre alla Vostra approvazione è riportata in allegato alla presente Relazione.

1. ILLUSTRAZIONE DELL'OPERAZIONE E MOTIVAZIONE DELLA STESSA

1.1 Descrizione della Fusione

Introduzione

L'operazione oggetto della presente Relazione è la fusione per incorporazione di Nets Topco 2 in Nexi (la "Fusione") come di seguito descritta. Nexi and Nets Topco 2 sono di seguito congiuntamente denominate "Società Partecipanti alla Fusione". I consigli di amministrazione delle Società Partecipanti alla Fusione (i "Consigli" e ciascuno di essi il "Consiglio") hanno elaborato congiuntamente un progetto di fusione transfrontaliera (il "Progetto di Fusione") al fine di realizzare una fusione transfrontaliera ai sensi delle disposizioni della Direttiva Europea (UE) 2017/1132 del Parlamento Europeo e del Consiglio del 14 giugno 2017 relativa ad alcuni aspetti del diritto societario (la "Direttiva").

La presente Relazione è stata predisposta ai fini previsti dall'art. 95 della Direttiva e ai sensi dell'art. 2501-*quinquies* del codice civile italiano, dell'art. 8 del D.Lgs. n. 108 del 30 maggio 2008 (il "Decreto Legislativo 108") e, poiché le azioni Nexi sono quotate sul Mercato Telematico Azionario organizzato e gestito da Borsa Italiana S.p.A. (il "MTA"), anche ai sensi dell'art. 70, comma 2, della Delibera Consob n. 11971/1999, come successivamente integrata e modificata (il "Regolamento Emittenti"), nonché nel rispetto dello schema n. 1 dell'Allegato 3A del Regolamento Emittenti (la "Relazione").

La presente Relazione è stata predisposta dal Consiglio di Amministrazione di Nexi ed ha lo scopo di illustrare nel dettaglio i termini del Progetto di Fusione, tra cui, in particolare, il rapporto di cambio delle azioni e di definire gli aspetti giuridici ed economici più rilevanti ai fini della Fusione. Il Progetto di Fusione è stato redatto in conformità alle intese tra Nexi, Nets Topco 2, Nets Topco 1 S.à r.l., società a responsabilità limitata (*Société à responsabilité limitée*) di diritto lussemburghese, con sede legale in 15, boulevard F. W. Raiffeisen, L-2411 Lussemburgo, Granducato di Lussemburgo, iscritta nel *Registre de Commerce et des Sociétés* in Lussemburgo al numero B217675 ("Nets Topco 1") e gli attuali azionisti di quest'ultima, ovvero: (i) Evergood H&F Lux S.à r.l., (ii) AB Europe (Luxembourg) Investment S.à r.l., (iii) Eagle (AIBC) & Cy S.C.A., (iv) Eiffel Investment Pte Ltd ("Eiffel"), (v) nInvestment 1 ApS, (vi) nInvestment Lux S.C.Sp. (vii), Bamboh Co-investment ApS, (viii) Stargazer Invest APS e (ix) EmpCo A/S ((i) a (ix), collettivamente, gli "Attuali Azionisti Nets"; gli Attuali Azionisti Nets, ad eccezione di Eiffel, gli "Azionisti Nets").

Per effetto della fusione transfrontaliera qui descritta, Nets Topco 2 sarà incorporata in Nexi e cesserà di esistere come entità autonoma e Nexi acquisirà tutte le attività e assumerà tutte le passività nonché gli altri rapporti giuridici di Nets Topco 2 a titolo universale. In conformità alle intese tra Nexi e gli Attuali Azionisti Nets, la Fusione si inserisce in una più ampia operazione che prevede anche la riorganizzazione della struttura societaria e del capitale sociale di Nets Topco 1 e Nets Topco 2 da realizzarsi prima dell'efficacia della Fusione, in conformità alle attività di seguito descritte:

- (i) la cessione da parte dei finanziatori (tali finanziatori sono i soci diretti e indiretti di Nets Topco 1), nell'ambito di alcuni contratti di finanziamento *intercompany* (i "Contratti di Finanziamento"), del beneficio dei crediti vantati da tali finanziatori nei confronti di Nets Topco 2, nell'ambito dei Contratti di Finanziamento, a Nets Topco 1;

- (ii) la sottoscrizione da parte di Nets Topco 1 di 597.530.498 azioni ordinarie di Nets Topco 2, con compensazione del prezzo di sottoscrizione di tali azioni con l'importo complessivo dovuto da Nets Topco 2 a Nets Topco 1, al fine di estinguere tutti i rapporti in essere ai sensi dei Contratti di Finanziamento;
- (iii) la sottoscrizione da parte di Nets Topco 1 di 612.207.308 azioni ordinarie di Nets Topco 2, con compensazione del prezzo di sottoscrizione di tali azioni con gli importi dovuti a Nets Topco 1 nell'ambito di alcuni certificati di azioni privilegiate emessi da Nets Topco 2 (i "PEC");
- (iv) lo scioglimento volontario e l'apertura della liquidazione di Nets Topco 1 (la "**Liquidazione**") e, a seguito dell'apertura della Liquidazione, la distribuzione di tutte le azioni di Nets Topco 2 detenute da Nets Topco 1 agli Attuali Azionisti Nets in conformità alla c.d. "*waterfall*" prevista dallo statuto sociale di Nets Topco 1, sia per effetto di una distribuzione provvisoria dell'eccedenza di liquidazione decisa dal liquidatore di Nets Topco 1 (allora in liquidazione) e/o per effetto del completamento della Liquidazione;
- (v) immediatamente dopo il completamento della Liquidazione, il trasferimento di tutte le azioni ordinarie Nets Topco 2 detenute da Eiffel a Evergood H&F Lux S.à r.l., in cambio di un'emissione di strumenti finanziari da parte di quest'ultima;

in modo tale che, per effetto delle azioni e delle attività di cui sopra: (i) l'intero capitale sociale di Nets Topco 2 sia rappresentato esclusivamente da azioni ordinarie e sia pari a DKK 23.097.378,06 suddiviso in n. 2.309.737.806 azioni ordinarie; e (ii) tutte le azioni ordinarie di Nets Topco 2 al tempo in circolazione siano detenute direttamente dagli Azionisti Nets (la "**Riorganizzazione Preliminare**"). La Riorganizzazione Preliminare non avrà alcun impatto sul Rapporto di Cambio (come di seguito definito).

Di seguito è riportato un grafico del gruppo Nets Topco 2 alla data del presente documento:

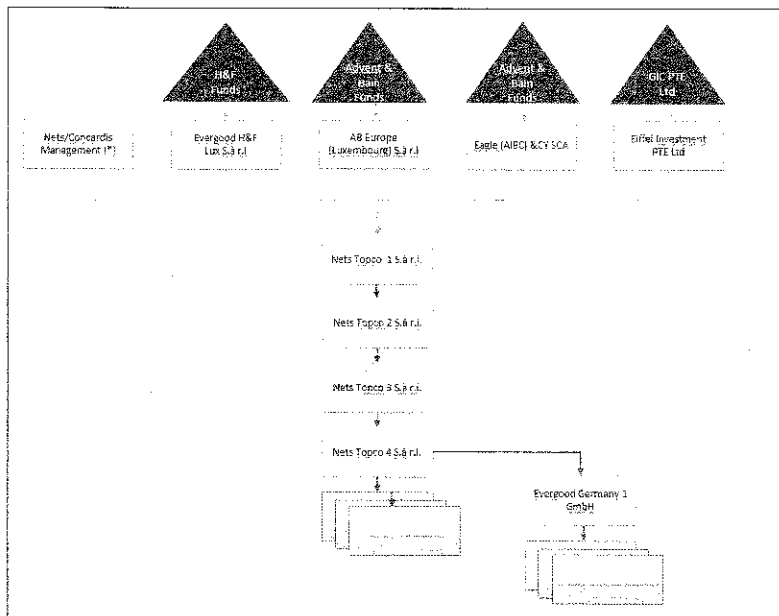

* nInvestment 1 APS, nInvestment Lux S.C.Sp.; Bamboh Co-investment APS, Stargazer Invest APS, Empco

Di seguito è riportato un grafico di gruppo del gruppo Nets Topco 2 a seguito della Riorganizzazione Preliminare:

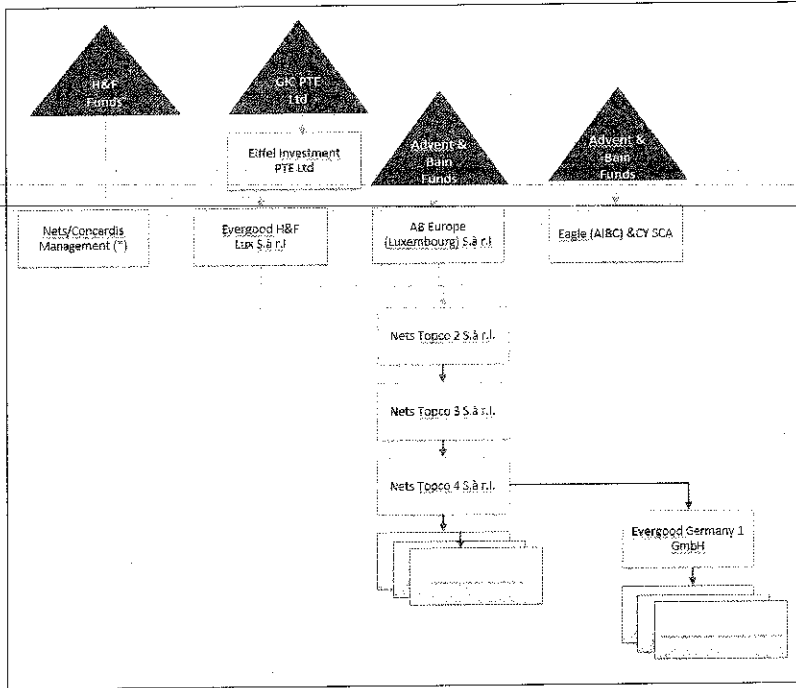

* nInvestment I APS, nInvestment Lux S.C.Sp.; Bamboh Co-investment APS, Stargazer Invest APS; Empeco

Di seguito è riportato un grafico di gruppo del gruppo Nexi a seguito dell'efficacia della Fusione:

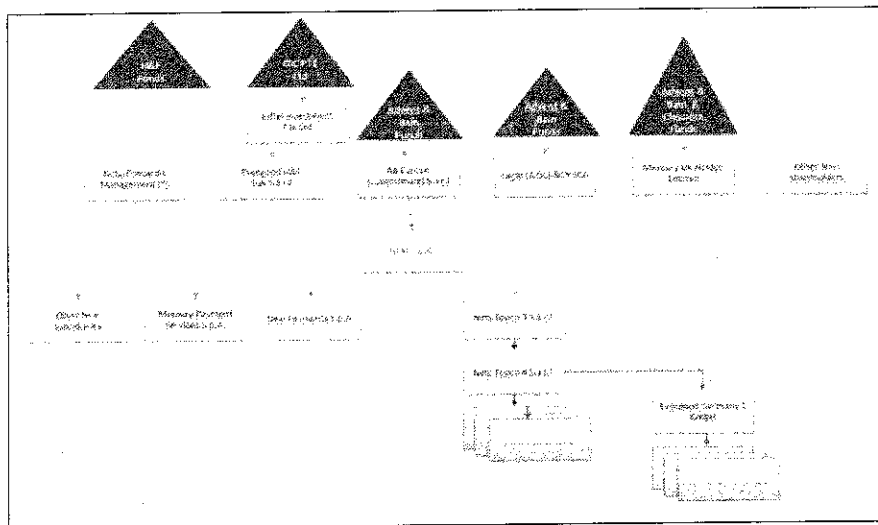

* nInvestment I APS, nInvestment Lux S.C.Sp.; Bamboh Co-investment APS, Stargazer Invest APS; Empeco A/S

In relazione alla Fusione e ai sensi dell'art. 2501-*septies* del codice civile italiano e dell'art. 70, comma 1, del Regolamento Emittenti, oltre alla presente Relazione, sono pubblicati, ai sensi delle leggi e dei regolamenti applicabili, i seguenti documenti e, in particolare, i seguenti documenti sono pubblicati sul sito internet di Nexi (www.nexi.it) e resi disponibili per la consultazione presso la sede legale della società a Milano, Corso Sempione 55, per i soggetti a cui la legge lo consente:

- (i) il Progetto di Fusione;
- (ii) la relazione di fusione dell'esperto predisposta da PKF Italia S.p.A. ai sensi dell'art. 2501-*sexies* del codice civile italiano e dell'art. 9 del D.lgs. 108 nell'interesse di entrambe le Società Partecipanti alla Fusione sul Rapporto di Cambio (la "**Relazione di Fusione dell'Esperto**");
- (iii) i bilanci di Nexi al 31 dicembre 2019, 2018 e 2017, unitamente alle relative relazioni illustrative allegate;
- (iv) i bilanci di Nets Topco 2 al 31 dicembre 2019 e 2018. Non è disponibile il bilancio di Nets Topco 2 al 31 dicembre 2017 dal momento che Nets Topco 2 ha chiuso il primo esercizio nel 2018; e
- (v) i bilanci intermedi delle Società Partecipanti alla Fusione al 30 settembre 2020, approvati, rispettivamente, dal Consiglio di Nexi in data 22 dicembre 2020 e dal Consiglio di Nets Topco 2 in data 30 dicembre 2020.

Inoltre, in virtù del rapporto tra Nexi e Nets Topco 2 (Advent e Bain sono i gestori di fondi che detengono una partecipazione in Mercury, che a sua volta esercita il controllo su Nexi ai sensi dell'art. 93 del Decreto Legislativo 58 del 24 febbraio 1998 (il "TUF"), e, al contempo, sono azionisti significativi di Nets Topco 1, con diritti di *governance*, tra cui la rappresentanza in Consiglio, esercitabili congiuntamente) e delle dimensioni dell'operazione, quest'ultima costituisce un'operazione tra parti correlate, qualificabile come operazione di maggiore rilevanza ai sensi del Regolamento sulle operazioni con parti correlate adottato dalla Consob con delibera n. 17221 del 12 marzo 2010 e successive modifiche (il "**Regolamento OPC**") e della procedura in materia di operazioni con parti correlate, approvata dal Consiglio di Nexi in data 8 marzo 2019 ai sensi dell'articolo 2391-*bis* del codice civile italiano ("**Procedura OPC**"). Pertanto, il comitato del Consiglio di Nexi che agisce in qualità di comitato per le operazioni con parti correlate ai fini della Procedura OPC (il "**Comitato OPC**") è stato coinvolto nella fase istruttoria dell'operazione e in data 11 novembre 2020 ha espresso il proprio parere favorevole sull'interesse di Nexi al compimento dell'operazione e sulla convenienza e sulla correttezza sostanziale delle condizioni pattuite. Per ulteriori informazioni si rimanda al documento informativo sulle operazioni con parti correlate di maggiore rilevanza predisposto ai sensi dell'art. 5 del Regolamento OPC, pubblicato in data 20 novembre 2020 e disponibile sul sito www.nexi.it.

Motivazioni della fusione

La Fusione è considerata strategica per la crescita internazionale e la rete operativa di Nexi e porterebbe alla creazione della *paytech* leader a livello europeo, in quanto rafforzerebbe la solidità e le prospettive della Società attraverso (i) un'ulteriore diversificazione su un elevato numero di mercati, (ii) un portafoglio completo di prodotti e servizi per i clienti, (iii) una maggiore esposizione al business dell'*e-commerce* e (iv) una maggiore diversificazione del portafoglio clienti. Peraltro, la Fusione rappresenta per Nexi un'opportunità strategica unica per poter conseguire i propri obiettivi di crescita internazionale, che sono stati ritenuti altrimenti difficilmente raggiungibili nel breve periodo mediante la crescita interna o altre operazioni di M&A, essendo il mercato europeo molto frammentato, caratterizzato dalla presenza di molti *player* nazionali di dimensioni contenute, non tutti disponibili quali *target* di acquisizione.

In particolare, Nets Topco 2 è a capo di uno dei principali *player* pan-europei nel settore *paytech*, attivo in 20 paesi, con una posizione di *leadership* nei mercati dei pagamenti digitali più avanzati - come lo sono i paesi nordici - nonché nei mercati con un significativo potenziale di crescita (come Germania, Austria, Svizzera, Polonia, nonché gli altri Paesi dell'Europa centrale e orientale con grandi opportunità).

L'operazione permetterà al gruppo nascente dalla Fusione di:

- (i) diventare il principale operatore nel mercato dei pagamenti digitali;
- (ii) creare la più grande piattaforma a livello pan-europeo con la scala capace di generare un profilo di *leadership* superiore in termini di prodotti ed efficienza;

- (iii) beneficiare dal significativo potenziale di crescita derivante dalla propria posizione di *leadership* ed esposizione in mercati europei attraenti (dall'Italia in forte crescita, ai mercati strutturalmente molto attraenti come Germania/DACH e Polonia/CSEE, fino ai paesi del Nord Europa, altamente avanzati e innovativi), con un mercato complessivo aggredibile quattro volte superiore rispetto alle potenzialità attuali di Nexi;
- (iv) fare leva su una completa gamma di prodotti che coprono tutto l'ecosistema dei pagamenti, con punti di forza nel segmento *acquiring* e nell'*e-commerce*, e la capacità di supportare *merchants* internazionali con soluzioni specifiche per ciascun settore in maniera flessibile su paesi, canali e metodi di pagamento;
- (v) creare una piattaforma tecnologica *best-of-breed* che fa leva sulla complementarità e ampia scala;
- (vi) conseguire un profilo superiore di profittabilità e generazione di cassa su larga scala, con resilienza del business ulteriormente rafforzata grazie alla diversificazione geografica, all'esposizione all'*e-commerce* e alla concentrazione della base clienti significativamente ridotta;
- (vii) avere una posizione unica per cogliere ulteriori future opportunità di crescita organica e inorganica in Europa.

Peraltro, la combinazione delle attività di Nets Topco 2, fortemente complementari rispetto a quelle di Nexi (e che potrebbero essere ulteriormente ampliate in caso di completamento della prospettata fusione con SIA), consentirebbe di realizzare una significativa accelerazione della crescita dei fatturati e un'espansione dei margini di profitto e della generazione di cassa, grazie alla vendita incrociata e al potenziamento delle capacità commerciali e di sviluppo dei prodotti, nonché alla scalabilità dei costi e alle efficienze di spesa (vale a dire investimenti) in virtù dell'ottimizzazione delle piattaforme operative.

Inoltre, si stima che la Fusione generi una significativa opportunità di creazione di valore con circa Euro 170 milioni di sinergie ricorrenti annui a regime, di cui:

- (i) circa Euro 95 milioni relativi a minori costi operativi derivanti dalla razionalizzazione dell'IT e delle piattaforme tecnologiche, in aggiunta alla creazione di centri di servizi di eccellenza condivisi e al *procurement* centralizzato;
- (ii) circa Euro 60 milioni di sinergie di ricavo, di cui Euro 40 milioni a livello di *EBITDA*, grazie al *cross-selling* di soluzioni digitali alle SME, ad un'ancora più forte offerta commerciale su *e-commerce* e *omni-channel* per esercenti a livello locale, regionale e internazionale, all'aumento della penetrazione in *vertical* attraenti e all'*upselling* ad un modello di servizio a maggior valore aggiunto per le banche nazionali e internazionali;
- (iii) circa Euro 35 milioni di sinergie di *capex* ricorrenti grazie al *product development* su larga scala, alla pianificazione condivisa degli investimenti e al consolidamento delle *best-of-breed technology platforms*.

Oltre l'80% delle sinergie a livello di *EBITDA* sono previste nel 2024 ed i costi di integrazione complessivi sono stati pari a ~1x il totale delle sinergie *cash* ricorrenti annue.

Rapporto di Cambio

All'efficacia della Fusione, e fatto salvo quanto segue, ciascun Azionista Nets riceverà 0,176049495723585 Azioni Nexi, senza indicazione del valore nominale, per ciascuna azione ordinaria Nets Topco 2, con valore nominale di DKK 0,01 al tempo posseduta (il "**Rapporto di Cambio**"). Non sono previsti conguagli in denaro.

Inoltre, nell'ambito della Fusione potranno essere emesse, al verificarsi delle relative condizioni senza aumento di capitale, anche le Azioni *Earn-out* Centurion c/o le Azioni *Earn-out EBITDA* (come di seguito definite) a favore degli Azionisti Nets.

Per effetto dell'applicazione del Rapporto di Cambio, nell'ipotesi in cui l'*Earn-out* Centurion (come di seguito definito) non sia dovuto all'efficacia della Fusione, e fermi restando gli eventuali arrotondamenti, Nexi emetterà 406.628.176 Azioni di Compendio (come di seguito definite), senza indicazione di valore nominale, a favore degli Azionisti Nets e il capitale sociale di Nexi sarà aumentato in misura pari a Euro 36.966.198.

Il Rapporto di Cambio, approvato dai Consigli, sarà esaminato ai fini del rilascio del parere sulla congruità da parte dell'esperto indipendente nominato ai sensi dell'art. 2501-*sexies* del codice civile italiano e dell'art. 9 del D.Lgs. 108.

Per ulteriori informazioni sul Rapporto di Cambio si rinvia alla successiva Sezione 3.

1.2 Condizioni sospensive

La stipula dell'atto di fusione relativo alla Fusione (l'"**Atto di Fusione**") è subordinata all'avveramento (o alla rinuncia, a seconda dei casi) delle seguenti condizioni sospensive:

- (i) ricevimento dell'autorizzazione *antitrust* da parte della Commissione europea (o delle autorità competenti di uno o più Stati membri dell'UE o di uno o più Stati EFTA nel caso in cui tutta o una parte della Fusione sia deferita, in tutto o in parte, o si consideri deferita, ai sensi del regolamento o del protocollo 24 dell'accordo sullo Spazio Economico Europeo, dalla Commissione europea a tali autorità) o la mancata adozione di una decisione entro la relativa scadenza prevista per la decisione;
- (ii) ricevimento dell'autorizzazione *antitrust* da parte di ciascuna delle autorità di Germania e Austria competenti per il controllo delle concentrazioni;
- (iii) concessione del consenso richiesto, dell'approvazione, dell'autorizzazione, della conferma o della licenza ai sensi delle leggi applicabili in materia di investimenti stranieri di Austria, Germania, Italia e Slovenia (o conferma da parte delle autorità competenti che non è richiesto alcun consenso, approvazione, autorizzazione, conferma o licenza);
- (iv) approvazione da parte della FSA danese (o assenza di diniego scritto durante il periodo di istruttoria), di Nexi, e di ciascun soggetto che la FSA danese ritenga stia acquisendo una partecipazione qualificata in Nets Denmark A/S ai sensi dell'articolo 21 della Legge Danese sui Pagamenti (Legge n. 652 dell'8 giugno 2017) (in danese: *Lov om betalinger*), come di volta in volta modificata;
- (v) approvazione da parte della FSA finlandese del previsto cambio di proprietà indiretta (e degli stretti legami) di Paytrail Oyj;
- (vi) assenza di un divieto, o approvazione, da parte dell'Autorità Federale Tedesca di Vigilanza Finanziaria (*Bundesanstalt für Finanzdienstleistungsaufsicht* (BaFin)) dell'acquisizione da parte di Nexi (e di qualsiasi altra persona che si qualifichi come presunto acquirente tenuta ad effettuare il deposito) di una partecipazione qualificata indirettamente detenuta da Nets Topco 2 nelle entità vigilate da BaFin;
- (vii) assenza di opposizione da parte dell'Autorità di Vigilanza Finanziaria Polacca (*Komisja Nadzoru Finansowego*, (KNF)) in merito al progetto di acquisizione da parte di Nexi (e delle relative affiliate o dei relativi azionisti diretti o indiretti, o di qualsiasi altro soggetto rilevante, a seconda dei casi) delle partecipazioni qualificate indirettamente detenute da Nets Topco 2 in tutte le entità vigilate da KNF, entro i termini di legge;
- (viii) assenza di opposizione da parte della FSA norvegese ai sensi delle condizioni imposte dall'autorizzazione concessa dal Ministero delle Finanze norvegese in data 12 aprile 2010 relativa alla fusione tra PBS Holdings A/S e Nordito AS;
- (ix) approvazione (o assenza di un diniego scritto durante il periodo di valutazione) da parte della Banca d'Italia all'acquisizione di una partecipazione qualificata in Nexi Payments S.p.A. e Mercury Payment Services S.p.A. da parte di Nets Topco 1 (o da parte dei loro rispettivi soggetti controllanti finali, a seconda dei casi) e/o da parte di qualsiasi altro soggetto che si ritenga acquisisca tale partecipazione qualificata in relazione alla Fusione;
- (x) perfezionamento del Progetto Centurion (come di seguito definito);
- (xi) pubblicazione della Relazione di Fusione dell'Esperto che confermi che i metodi di valutazione sono adeguati nelle circostanze e che sono stati applicati correttamente ai fini della determinazione del Rapporto di Cambio;

- (xii) approvazione della Fusione da parte delle Assemblee Straordinarie di Nexi (fermo restando che tale approvazione sarà considerata anche ai fini dell'art. 49, comma 1, lett. g), del Regolamento Consob n. 11971/99 come successivamente modificato e integrato) e approvazione della Fusione da parte dell'Assemblea Straordinaria di Nets Topco 2;
- (xiii) adempimento da parte di Nexi e Nets Topco 2 (anche con riferimento alle proprie controllate) di alcune obbligazioni *pre-closing* rilevanti previste dal Framework Agreement;
- (xiv) mancato verificarsi di qualsiasi cambiamento avverso rilevante;
- (xv) approvazione da parte della FSA finlandese del previsto cambio di proprietà indiretta (e degli stretti legami) di Checkout Finland Ltd., laddove la prospettata acquisizione di quest'ultima da parte di Paytrail Oyj sia perfezionata prima della stipula dell'Atto di Fusione.

Le condizioni sospensive dovranno verificarsi (o essere rinunciate) entro la data che cade 15 mesi dopo il 15 novembre 2020. Se entro la suddetta data tutte le condizioni non si saranno avverate o non saranno state rinunciate, l'Atto di Fusione non sarà stipulato.

1.3 Formalità Preliminari alla Fusione

In aggiunta alle condizioni di cui sopra, prima della data di sottoscrizione dell'Atto di Fusione:

- (i) dovrà essere decorso il termine di 60 giorni dalla data di iscrizione della deliberazione dell'Assemblea Straordinaria di Nexi presso il Registro delle Imprese di Milano-Monza-Brianza-Lodi senza che nessun creditore di Nexi – il cui credito sia sorto in una data anteriore a quella dell'iscrizione del presente Progetto di Fusione presso il competente Registro delle Imprese – abbia proposto opposizione alla Fusione ai sensi dell'art. 2503 del codice civile italiano, ovvero, nel caso in cui sia stata proposta opposizione alla Fusione: (a) tale opposizione sia stata rinunciata, definita in via transattiva o respinta, e/o (b) Nexi abbia depositato presso una banca le somme necessarie a soddisfare i propri creditori oppositori o comunque siano stati posti in essere le azioni e i rimedi di cui all'art. 2503 del codice civile italiano, e/o (iii) il Tribunale competente (qualora abbia ritenuto infondato il rischio di pregiudizio dei creditori o qualora siano state prestate adeguate garanzie da parte di Nexi sufficienti a soddisfare i propri creditori) abbia emesso un provvedimento che autorizzi comunque la Fusione, nonostante l'opposizione, ai sensi del combinato disposto degli articoli 2503 e 2445 del codice civile italiano;
- (ii) la Riorganizzazione Preliminare dovrà essere stata completata; e
- (iii) dovranno essere state perfezionate tutte le formalità preliminari alla Fusione, compresa la consegna da parte del notaio lussemburghese scelto da Nets Topco 2 del proprio certificato che attesti in modo definitivo la corretta realizzazione degli atti e delle formalità preliminari alla Fusione ai sensi dell'articolo 127 della Direttiva.

Infine, l'efficacia dell'Atto di Fusione sarà subordinata alla condizione che: (i) la Consob abbia autorizzato per iscritto la pubblicazione del prospetto informativo per l'ammissione alla negoziazione sul MTA delle Azioni di Compendio (come di seguito definite); e (ii) Borsa Italiana S.p.A. abbia autorizzato l'ammissione alla negoziazione sul MTA delle Azioni di Compendio (e, se del caso, delle Azioni *Earn-out Centurion*) (congiuntamente, le "Condizioni dell'Atto di Fusione").

1.4 Informazioni sulle Società Partecipanti alla Fusione

Nexi S.p.A., in qualità di società incorporante

Nexi è società per azioni costituita ai sensi del diritto italiano, con sede legale in Corso Sempione 55, 20149, Milano, Italia, capitale sociale pari a Euro 57.070.707 interamente versato e n. 627.777.777 azioni ordinarie, senza valore nominale, quotate sul MTA. Nexi è iscritta al Registro delle Imprese di Milano-Monza-Brianza-Lodi al numero 09489670969 e Partita IVA 10542790968

Nexi sarà la società risultante dalla Fusione e manterrà l'attuale forma giuridica, la denominazione sociale e la sede legale e, pertanto, continuerà ad essere soggetta alla legge italiana.

➤ Azionisti di Nexi

La seguente tabella mostra l'attuale percentuale di partecipazione dei principali azionisti in Nexi (ossia, partecipazioni che rappresentano il 3% o più dei diritti di voto) sulla base delle informazioni pubblicamente disponibili:

<i>Azionisti Nexi</i>	<i>%</i>
Mercury UK Holdco Ltd.	20,075%
Government of Singapore Investment Corporation Pte Ltd	3,186%
Intesa Sanpaolo S.p.A.	10,489(*)%
Altri azionisti (**)	66,25%

(*) Intesa Sanpaolo S.p.A. detiene la propria partecipazione anche attraverso Unione Banche Italiane S.p.A.

(**) "Altri azionisti" può includere anche alcuni amministratori di Nexi.

Ai sensi dell'articolo 93 del TUF, come successivamente integrato e modificato, Mercury UK Holdco Ltd ("Mercury") controlla Nexi, detenendo una partecipazione pari a circa il 20,075% dell'attuale capitale sociale di Nexi.

Nets Topco 2 S.à r.l. in qualità di società incorporata

Nets Topco 2 è una società a responsabilità limitata (*société à responsabilité limitée*) costituita ai sensi del diritto del Granducato del Lussemburgo, con sede legale in boulevard F.W. Raiffeisen 15, L-2411 Lussemburgo, Granducato del Lussemburgo, capitale sociale pari a DKK 11.000.000 e n. 1.100.000.000 azioni ordinarie del valore nominale di DKK 0,01 ciascuna; Nets Topco 2 è iscritta presso il *Registre de Commerce et des Sociétés* in Lussemburgo n. B218549, codice fiscale 20172455698.

➤ Azionisti di Nets Topco 2

La seguente tabella riporta l'azionista di Nets Topco 2 alla data del Progetto di Fusione e della presente Relazione:

<i>Azionisti Nets</i>	<i>%</i>
Nets Topco 1	100%

La seguente tabella riporta gli azionisti di Nets Topco 2 in un momento successivo al perfezionamento della Riorganizzazione Preliminare, ma anteriore all'efficacia della Fusione:

<i>Azionisti Nets</i>	<i>%(**)</i>
Evergood H&F Lux S.à r.l. (incluso Eiffel)	63,7%
AB Europe (Luxembourg) Investment S.à r.l.	12,85%
Eagle (AIBC) & CY SCA	19,39%
Altri Azionisti (*)	4,06%

(*) Per "Altri Azionisti" si intendono i veicoli di investimento del *management* (i.e., Bamboh Co-Investments ApS, EmpCo A/S, nInvestment 1 ApS, nInvestment Lux S.C.Sp, and Stargazer Invest ApS).

(**) Le percentuali riportate costituiscono stime basate su talune ipotesi di lavoro e, pertanto, potrebbero variare in conseguenza: (i) delle tempistiche della Liquidazione; e (ii) del prezzo delle azioni Nexi al momento della Liquidazione.

1.5 Caratteristiche legali della Fusione

Descrizione della Fusione

La presente Relazione è stata redatta per le finalità di cui all'art. 95 della Direttiva e ai sensi dell'art. 2501-*quinquies* del codice civile italiano, dell'art. 8 del Decreto Legislativo 108 e, poiché le azioni Nexi sono quotate sul MTA, anche ai sensi dell'art. 70, comma 2, del Regolamento Emittenti, nonché nel rispetto dello schema n. 1 dell'Allegato 3A del Regolamento Emittenti.

Come specificato nel Progetto di Fusione, all'esito della Fusione, Nets Topco 2 sarà incorporata in Nexi e cesserà di esistere come entità autonoma e Nexi acquisirà e proseguirà tutte le attività e assumerà tutte le passività nonché gli altri rapporti giuridici di Nets Topco 2.

In particolare, all'efficacia della Fusione, tutte le azioni ordinarie di Nets Topco 2 allora in circolazione saranno annullate per effetto di legge e concambiate con un numero di azioni ordinarie Nexi (le "Azioni Nexi") determinato sulla base del Rapporto di Cambio (le "Azioni di Compendio"). Secondo il Progetto di Fusione, Nexi aumenterà il proprio capitale sociale e assegnerà le Azioni di Compendio agli Azionisti Nets; non saranno, tuttavia, attribuite agli Azionisti Nets frazioni delle Azioni di Compendio.

Le Azioni di Compendio da assegnare al completamento della Fusione saranno emesse a partire dal Momento di Efficacia della Fusione (o immediatamente dopo) in forma dematerializzata e consegnate agli Azionisti Nets attraverso i sistemi di gestione accentrata organizzati da Monte Titoli S.p.A.

Nell'ambito e ai fini della Fusione, su richiesta delle Società Partecipanti alla Fusione, in data 10 dicembre 2020 il Tribunale di Milano ha nominato PFK Italia S.p.A. quale comune esperto indipendente chiamato a redigere la Relazione di Fusione dell'Esperto.

Infine, il bilancio intermedio al 30 settembre 2020, così come approvato dal Consiglio di Amministrazione di Nexi in data 22 dicembre 2020, costituisce la situazione patrimoniale di fusione ai fini dell'art. 2501-*quater*, comma 1, del codice civile italiano.

Il bilancio intermedio al 30 settembre 2020, così come approvato dal Consiglio di Amministrazione di Nets Topco 2 il 30 dicembre 2020, costituisce la situazione patrimoniale di fusione ai fini dell'articolo 1021-7 (1) 3° della legge lussemburghese del 10 agosto 1915 (il "Legge Societaria Lussemburghese").

Fermo restando quanto sopra, qualsiasi modifica sostanziale delle attività o passività delle Società Incorporanti, intervenuta tra la data della presente Relazione e la data o le date delle assemblee degli azionisti delle Società Partecipanti alla Fusione che approveranno la Fusione, sarà comunicata alla relativa assemblea degli azionisti e al Consiglio dell'altra Società Partecipante alla Fusione in conformità alle disposizioni dell'articolo 1021-5 (2) della Legge Societaria Lussemburghese e dell'articolo 2501-*quinquies*, comma 3, del codice civile italiano.

I bilanci intermedi di Nexi e Nets Topco 2, come sopra descritti, sono allegati al Progetto di Fusione rispettivamente come Allegati 5 e 6.

Fusione Transfrontaliera

Come precedentemente descritto, in considerazione delle nazionalità di Nets Topco 2 e Nexi, la Fusione si qualifica come fusione transfrontaliera ai sensi dell'articolo 2 del Decreto Legislativo 108 e degli articoli 1020-1 ss. della Legge Societaria Lussemburghese.

In considerazione della nazionalità delle Società Partecipanti alla Fusione e delle disposizioni della legge lussemburghese del 19 dicembre 2002 sul Registro del Commercio e delle Imprese e sulla contabilità e i bilanci annuali delle imprese (la "Legge RCS Lux") e del Decreto Legislativo 108, nonché della prevista quotazione delle Azioni di Compendio sul MTA, il Progetto di Fusione è stato redatto in italiano e in inglese. Ai sensi del diritto italiano, il Progetto di Fusione deve essere redatto in lingua italiana e depositato presso il Registro delle Imprese di Milano-Monza-Brianza-Lodi; mentre ai sensi dell'articolo 22-2 della Legge RCS Lux, il Progetto di Fusione deve essere tradotto in francese e depositato presso il *Registre de Commerce et des Sociétés* in Lussemburgo per la pubblicazione nel *Recueil Électronique des Sociétés et Associations*.

Operazioni con Parti Correlate

Come evidenziato in premessa, la Fusione rientra nell'ambito delle operazioni qualificate come operazioni con parti correlate di maggiore rilevanza ai sensi e per gli effetti del Regolamento OPC e della Procedura OPC. In conformità alla Procedura OPC, il Comitato OPC ha partecipato alla fase istruttoria dell'operazione e in data 11 novembre 2020 ha espresso il proprio parere favorevole. Tale parere è stato pubblicato in allegato al documento informativo sulle operazioni con parti correlate di maggiore rilevanza predisposto ai sensi dell'articolo 5 del Regolamento OPC, disponibile per la consultazione sul sito www.nexi.it.

Modifiche allo statuto di Nexi

Per effetto della Fusione, lo statuto di Nexi sarà modificato per riflettere: (i) l'aumento del capitale sociale necessario per l'emissione delle Azioni di Compendio; (ii) il numero aggiornato delle Azioni Nexi in circolazione, risultanti dall'emissione delle Azioni di Compendio e (iii) il numero massimo delle Ulteriori Azioni di Compendio (come di seguito definite) che, verificandosene i presupposti, potranno essere emesse ai sensi dell'*Earn-out* Centurion e/o dell'*Earn-out EBITDA* (come di seguito definiti)

al Momento di Efficacia della Fusione, lo statuto di Nexi sarà modificato e sostituito secondo quanto previsto nella versione proposta di statuto sociale allegata al Progetto di Fusione come Allegato 2.

2. VALORI ATTRIBUITI A NETS TOPCO 2 NELL'OPERAZIONE AI FINI DELLA DETERMINAZIONE DEL RAPPORTO DI CAMBIO

2.1 Approccio alla valutazione e metodologie applicate

Nell'ambito di una fusione, l'obiettivo della valutazione del consiglio di amministrazione è quello di stimare i valori relativi (piuttosto che quelli assoluti) del patrimonio delle società coinvolte, al fine di determinare il rapporto di cambio; i valori relativi stimati non devono essere presi come riferimento in contesti diversi.

I valori relativi di Nets Topco 2 sono stati determinati in ipotesi di continuità aziendale, senza tener conto degli eventuali impatti economici e finanziari della Fusione, nonché escludendo il potenziale *Earn-out EBITDA* (come di seguito descritto). A questo proposito, è importante notare che l'*Earn-out EBITDA* è stato strutturato in modo tale che l'*EBITDA* aggiuntivo potenzialmente generato da Nets Topco 2 durante l'esercizio 2021 venga riconosciuto agli azionisti di Nets ad un multiplo *EV/EBITDA* molto più basso di quello sottinteso nella valutazione dell'*Enterprise Value* di Nets Topco 2 ai fini del Rapporto di Cambio.

Le Società Partecipanti alla Fusione hanno concordato che all'efficacia della Fusione ogni Azionista Nets riceverà 0,176049495723585 Azioni Nexi per ciascuna azione ordinaria Nets Topco 2, con valore nominale di DKK 0,01 al tempo posseduta: pertanto Nexi emetterà complessive 406.628.176 Azioni di Compendio. Considerando un debito finanziario netto rettificato per Nets pari a 1,8 miliardi di Euro¹, il numero complessivo delle Azioni di Compendio così determinato rappresenta:

- (i) in base al prezzo del titolo Nexi di Euro 14,71 al 13 novembre 2020 (ultimo giorno di mercato aperto prima del raggiungimento delle intese in merito alla Fusione), un *Enterprise Value* di Nets pari a Euro 7,8 miliardi e un *Equity Value* pari a Euro 6,0 miliardi (corrispondente ad un prezzo per azione di Euro 2,59);
- (ii) in base al prezzo del titolo Nexi di Euro 15,80, equivalente al prezzo medio ponderato per il volume (i.e., "volume-weighted average price" o "VWAP") nei 3 mesi precedenti il 30 ottobre 2020, un *Enterprise Value* di Nets pari a Euro 8,25 miliardi e un *Equity Value* pari a Euro 6,4 miliardi (corrispondente ad un prezzo per azione di Euro 2,78).

Tali *Enterprise Values* rientrano nel range di valutazione di Nets Topco 2 pari a 7,5 miliardi di Euro e 9,2 miliardi di Euro, approvato dal Consiglio di Nexi per la valutazione di Nets Topco 2, come meglio descritto di seguito.

¹ Data di riferimento del debito finanziario netto rettificato: 31 Agosto 2020 (ultimo dato disponibile al momento della valutazione)

Tenendo conto dell'obiettivo dell'analisi valutativa, dei criteri comunemente utilizzati nella prassi di valutazione, il Consiglio di Nexi ha applicato le seguenti metodologie per la valutazione di Nets Topco 2:

- (i) *discounted cash flow*;
- (ii) multipli di mercato;
- (iii) transazioni comparabili; e
- (iv) *Sum of the Parts* ("SOTP")

2.2 Descrizione delle metodologie di valutazione

Discounted cash flow

Tale metodologia è stata applicata al Business Plan di Nets Topco 2. Le relative proiezioni sono state quindi estese, solo ai fini dell'esercizio valutativo, fino al 2034 tramite un'estrapolazione che riflette la tendenza di crescita ed evoluzione del margine operativo evidenziata da Nets Topco 2 nell'arco di piano, facendo tuttavia ricorso ad assunzioni di crescita sostenibile di lungo periodo.

Le principali assunzioni sottostanti questa metodologia valutativa sono:

- costo medio ponderato del capitale ("WACC"), assunto uguale al 7,0%, derivato tramite l'osservazione della media del WACC utilizzato dagli analisti di ricerca per Nexi e la ricostruzione *bottom-up* basata sul "Capital Asset Pricing Model" per il costo dell'*equity* e sul costo medio del debito storico di Nets Topco 2;
- crescita di lungo periodo ("g"), pari al 2,5%; e
- stime di elementi relativi ai flussi di cassa oltre *EBITDA* (e.g. ammortamenti, *lease payments*, aliquota fiscale, evoluzione del capitale circolante netto e investimenti) sulla base di indicazioni del management di Nets Topco 2 fornite durante il processo di *due diligence*.

Applicando questa metodologia, il risultante *Enterprise Value* di Nets Topco 2 *standalone* è pari a Euro 9,2 miliardi. Un'analisi di sensitività basata su scostamenti pari a +/- 0,25% sia di WACC che di g riflette un range di *Enterprise Value* pari a Euro 8,4-10,2 miliardi.

Analisi dei multipli di mercato

La metodologia dei multipli di mercato presuppone che il valore di una società possa essere determinato utilizzando informazioni di mercato per società con caratteristiche simili a quella oggetto di valutazione.

Ai fini dell'applicazione della metodologia dei multipli di mercato, il Consiglio di Amministrazione di Nexi ha individuato una selezione di 5 società, attive principalmente in Europa e negli Stati Uniti e con un profilo finanziario e commerciale paragonabile a Nets Topco 2.

L'applicazione della metodologia dei multipli di mercato ha fatto riferimento all'anno 2021 al fine di neutralizzare gli impatti della pandemia da COVID-19 sui risultati del 2020 di società comparabili e della stessa Nets Topco 2. La media *EV/EBITDA* 2021E delle società simili è pari a 17,2x.

Applicando questa metodologia, l'*Enterprise Value* autonomo di Nets Topco 2 è pari a 7,1 miliardi di Euro (corrispondente ad un *Equity Value* di 5,2 miliardi di euro e ad un prezzo per azione di 2,3 Euro). Un'analisi di sensitività basata su +/- 1x *EV/EBITDA* 2021E, ha fornito un intervallo dell'*Enterprise Value* compreso tra 6,7 miliardi di Euro (corrispondente ad un *Equity Value* di 4,8 miliardi di Euro e ad un prezzo per azione di 2,1 Euro) e 7,5 miliardi di Euro (corrispondente ad un *Equity Value* di 5,6 miliardi di Euro e ad un prezzo per azione di 2,4 Euro).

Analisi di precedenti operazioni comparabili

L'analisi di precedenti operazioni comparabili permette di identificare il prezzo pagato per una società simile nelle operazioni precedenti.

Ai fini dell'applicazione di questa metodologia, il Consiglio di Amministrazione di Nexi ha identificato una selezione di 5 operazioni in Europa e negli Stati Uniti, relative a società *target* con un profilo finanziario e commerciale paragonabile a quello di Nets Topco 2.

L'applicazione della metodologia della transazione comparabile ha fatto riferimento a un 2020 standardizzato al fine di neutralizzare l'impatto della pandemia da COVID-19 sui risultati di Nets Topco 2 del 2020. La media *EV/EBITDA LTM* delle operazioni comparabili è pari a 18,5x.

Applicando questa metodologia, l'*Enterprise Value* autonomo di Nets Topco 2 è pari a 7,2 miliardi di Euro (corrispondente ad un *Equity Value* di 5,3 miliardi di Euro e ad un prezzo per azione di 2,3 Euro). Un'analisi di sensibilità basata su +/- 1x *EV/EBITDA LTM*, ha fornito un intervallo dell'*Enterprise Value* compreso tra 6,8 miliardi di Euro (corrispondente ad un *Equity Value* di 4,9 miliardi di Euro e ad un prezzo per azione di 2,1 Euro) e 7,6 miliardi di Euro (corrispondente a un *Equity Value* di 5,6 miliardi di Euro e ad un prezzo per azione di 2,4 Euro).

SOTP

Dato il profilo industriale di Nets Topco 2, caratterizzato da due divisioni con differenti profili di crescita e di redditività, è stata applicata anche la metodologia di valutazione *SOTP*, che valuta ogni divisione come a sé stante.

Ai fini dell'applicazione di tale metodologia, il Consiglio di Amministrazione di Nexi ha individuato due distinte selezioni di operazioni comparabili in relazione, rispettivamente, alla divisione *Merchant Services* e alla divisione *Issuing & eSecurity*:

- Per la divisione *Merchant Services* sono state selezionate 6 operazioni realizzate in Europa e negli Stati Uniti dal 2015 con un *LTM EV/EBITDA* medio di 23,6x;
- Per la divisione *Issuing & eSecurity* sono state selezionate 5 operazioni realizzate in Europa e negli Stati Uniti dal 2015 con un *LTM EV/EBITDA LTM* medio di 14,3x.

Le suddette medie di *EV/EBITDA LTM* sono state applicate all'*EBITDA* 2020 normalizzato di ciascuna divisione, seguendo la stessa logica applicata per la metodologia delle transazioni comparabili. L'*Enterprise Value* risultante è stato sommato per dare origine all'*Enterprise Value* di Nets Topco 2.

Applicando questa metodologia, l'*Enterprise Value* autonomo di Nets Topco 2 è pari a 8,2 Euro (corrispondente ad un *Equity Value* di 6,3 miliardi di Euro e ad un prezzo per azione di 2,7 Euro). Un'analisi di sensibilità basata su +/- 1x *EV/EBITDA LTM* per ogni divisione, ha fornito un intervallo dell'*Enterprise Value* compreso tra 7,8 miliardi di Euro (corrispondente ad un *Equity Value* di Euro 5,9 miliardi e ad un prezzo per azione di Euro 2,5) 8,6 miliardi di Euro (corrispondente ad un *Equity Value* di 6,7 miliardi di Euro e ad un prezzo per azione di 2,9 Euro).

Difficoltà e limiti riscontrati nella valutazione del Rapporto di Cambio

Durante la valutazione del Rapporto di Cambio sono state riscontrate alcune difficoltà e limiti. In particolare:

- sono state applicate diverse metodologie, sia analitiche che basate su valori di mercato, che hanno richiesto l'uso di diverse informazioni, parametri e ipotesi. Nell'applicare tali metodologie, il Consiglio di Amministrazione di Nexi ha preso in considerazione le caratteristiche e le limitazioni inerenti a ciascuna di esse, in conformità con la prassi di valutazione professionale seguita a livello nazionale e internazionale;
- i conti di gestione e il business plan di Nets Topco 2 sono pro-forma per quanto riguarda: (i) la vendita di Centurion DK A/S, Centurion NO AS e Centurion NNI AS a Mastercard/Europay U.K. Limited e Mastercard International Incorporated ai sensi del contratto di compravendita del 6 agosto 2019 (la data del closing è prevista per il primo trimestre 2021, subordinatamente all'adempimento dei rimedi della Commissione Europea) e (ii) l'acquisizione da parte di Nets Topco 2 di Centrum Rozliczen Elektronicznych Polskie ePlatnosci ("PeP") avvenuta il 26 ottobre 2020, tali informazioni peraltro non includono gli impatti finanziari dell'acquisizione di CCV Schweiz annunciata il 23 ottobre 2020, i quali, tuttavia, si prevedono essere marginali;

- la stima dell'impatto della pandemia da COVID-19 sulle proiezioni finanziarie ha limiti sia tecnici che operativi: l'attuale situazione è per sua stessa natura senza precedenti; l'affidabilità delle stime macroeconomiche e microeconomiche è difficile da valutare nonostante l'accelerazione che ha recentemente avuto la diffusione dei pagamenti digitali in tutta Europa. Nel contesto della crisi sanitaria, le proiezioni finanziarie utilizzate come base per la valutazione dipendono fortemente dagli scenari di ripresa economia generale e delle imprese, i quali sono stati formulati dal management di Nets Topco 2 e attualmente risultano imprevedibili.
- il prezzo di mercato delle azioni Nexi è stato ed è soggetto a volatilità e fluttuazioni dovute anche all'andamento generale dei mercati dei capitali, i quali possono o meno riflettere il valore fondamentale di Nexi; valore che, peraltro, presupporrebbe l'esistenza di un mercato sufficientemente liquido ed efficiente;
- l'analisi si basa su perimetri autonomi per ogni società, *i.e.* non viene preso in considerazione l'impatto della combinazione. L'impatto delle potenziali sinergie attese dall'aggregazione non è stato preso in considerazione in quanto tali sinergie si concretizzeranno solamente quando l'operazione verrà completata.

3. RAPPORTO DI CAMBIO E ASSEGNAZIONE DELLE AZIONI NEXI AGLI AZIONISTI NETS

3.1 Rapporto di Cambio stabilito

In considerazione dei risultati delle metodologie di valutazione applicate, il Consiglio di Amministrazione ha deliberato di individuare l'intervallo dell'*Enterprise Value* tra 7,5 e 9,2 miliardi di Euro, come di seguito indicato:

- il valore inferiore di tale intervallo è pari a 7,5 miliardi di Euro, che è la media risultante dai punti medi dell'intervallo individuato dall'analisi dei multipli di mercato, dall'analisi delle precedenti operazioni comparabili e dal *SOTP*, come sopra descritto.
- il valore superiore di tale intervallo è pari a 9,2 miliardi di Euro, che rappresenta il valore centrale risultante dall'applicazione della metodologia di valutazione dei flussi di cassa scontati sulla base dei parametri di valutazione WACC e *g* descritti nel paragrafo precedente. Tale metodologia di valutazione è considerata la migliore per rappresentare il valore "ricorrente" di Nets Topco 2 e il potenziale a medio-lungo termine di Nets Topco 2.

Sulla base dell'applicazione della metodologia di valutazione di cui sopra e in conformità al Rapporto di Cambio, all'efficacia della Fusione a ogni Azionista Nets saranno assegnate 0,17604949595723585 Azioni Nexi, prive di valore nominale, per ogni azione ordinaria di Nets Topco 2, con valore nominale di DKK 0,01, allora detenuta. Non sono previsti conguagli in denaro.

Applicando il Rapporto di Cambio, qualora l'*Earn-out* Centurion non sia dovuto all'efficacia della Fusione e fermi restando gli eventuali arrotondamenti, Nexi emetterà complessive 406.628.176 Azioni di Compendio, prive di valore nominale, a favore degli Azionisti Nets e il capitale sociale di Nexi sarà complessivamente aumentato di Euro 36.966.198.

Sempre in relazione allo scambio azionario connesso alla Fusione, le Ulteriori Azioni di Compendio (come di seguito definite) potranno essere emesse e assegnate agli Azionisti Nets secondo quanto segue:

(1). L'*Earn-out* Centurion.

Secondo quanto previsto, un numero aggiuntivo di Azioni Nexi (le "**Azioni *Earn-out* Centurion**"), potrà essere emesso e assegnato agli Azionisti Nets senza ulteriore aumento del capitale sociale (l' "***Earn-out* Centurion**") a seconda dell'ammontare dei proventi effettivamente incassati da Nets A/S in relazione alla vendita di Centurion DK A/S, Centurion NO AS e Centurion NNI AS a Mastercard/Europay U.K. Limited e Mastercard International Incorporated ai sensi del contratto di compravendita del 6 agosto 2019, come di volta in volta modificato ("**Progetto Centurion**").

Le Azioni *Earn-out* Centurion emesse a favore degli Azionisti Nets saranno (i) un numero di Azioni Nexi che, in aggregato, è pari alla differenza – se positiva – tra il Corrispettivo Effettivo Centurion e il Corrispettivo Stimato Centurion, calcolato sulla base del prezzo medio ponderato per il volume di un'Azione Nexi per il periodo di una settimana che termina un Giorno Lavorativo prima della Data di Regolamento dell'*Earn-out* Centurion (come di seguito definita) e, in ogni caso, (ii) non superiore a 25.000.000.

Per motivi di chiarezza, per “**Giorno Lavorativo**” si intende un giorno diverso da un sabato o una domenica o un giorno festivo in Lussemburgo, Danimarca, Inghilterra, Singapore e Italia per lo svolgimento dell'ordinaria attività bancaria; per “**Corrispettivo Effettivo Centurion**” si intende il corrispettivo effettivo da versare al gruppo Nets nell'ambito del Progetto Centurion; e per “**Corrispettivo Stimato Centurion**” si stima un corrispettivo pari ad Euro 2.850.000.000.

Nel caso in cui le Azioni *Earn-out* Centurion siano dovute, queste saranno emesse da Nexi (i) al Momento di Efficacia della Fusione, se il Corrispettivo Effettivo Centurion è stato determinato in via definitiva prima del Momento di Efficacia della Fusione, e (ii) entro tre giorni lavorativi dalla data in cui il Corrispettivo Effettivo Centurion è stato determinato in via definitiva, se tale data è successiva al Momento di Efficacia della Fusione (la “**Data di Regolamento dell'Earn-out Centurion**”).

Le Azioni *Earn-out* Centurion, saranno emesse in proporzione alla percentuale di azioni ordinarie nel capitale di Nets Topco 2 detenute da ciascun Azionista Nets immediatamente prima dell'efficacia della Fusione, in forma dematerializzata e messe a disposizione agli Azionisti Nets attraverso i sistemi di gestione accentrata organizzati da Monte Titoli S.p.A.

Per maggiori dettagli in merito all'*Earn-out* Centurion e alla determinazione delle Azioni *Earn-out* Centurion si rinvia all'Allegato 3 al Progetto di Fusione.

(II). L' *Earn-out* EBITDA

Secondo quanto previsto, un numero aggiuntivo di Azioni Nexi (le “**Azioni *Earn-out* EBITDA**” e, insieme alle Azioni *Earn-out* Centurion, le “**Ulteriori Azioni di Compendio**”) può essere emesso e assegnato agli Azionisti Nets senza ulteriore aumento del capitale sociale (il “***Earn-out* EBITDA**”) a seconda della redditività del Gruppo Nets Topco 2 per il periodo compreso tra il 1° gennaio 2021 e il 31 dicembre 2021, che sarà determinata (se del caso e in che misura) non appena ragionevolmente possibile dopo l'approvazione dei bilanci consolidati di gestione di fine esercizio di Nets Topco 3 S.à r.l. e delle sue controllate al 31 dicembre 2021 e, in ogni caso, entro il 28 febbraio 2022 sulla base della formula descritta nell'Allegato 4 al Progetto di Fusione (il “**Corrispettivo *Earn-out* EBITDA**”).

Nel caso in cui l'*EBITDA* di riferimento per il calcolo del Corrispettivo *Earn-out* EBITDA sia inferiore a 420.000.001,00 Euro (come eventualmente rettificato per tener conto di acquisizioni e cessioni del gruppo Nets dal 15 novembre 2020 al 31 dicembre 2021), non saranno emesse Azioni *Earn-out* EBITDA a favore degli Azionisti Nets.

Qualora l'*EBITDA* di riferimento sia superiore a Euro 420.000.000,01, gli Azionisti Nets riceveranno un *Earn-out* di massimo Euro 250.000.000, secondo i seguenti principi:

- Se l'*EBITDA* di riferimento è compreso tra Euro 420.000.000,01 e Euro 430.000.000,00, il Corrispettivo *Earn-out* EBITDA sarà compreso tra Euro 0 e Euro 70.000.0000, proporzionalmente tra questi intervalli
- Se l'*EBITDA* di riferimento è compreso tra Euro 430.000.000,01 ed Euro 440.000.000,00, il Corrispettivo *Earn-out* EBITDA sarà compreso tra Euro 70.000.000 ed Euro 120.000.000, proporzionalmente tra questi intervalli
- Se l'*EBITDA* di riferimento è compreso tra Euro 440.000.000,01 e EUR 450.000.000,00, il Corrispettivo *Earn-out* EBITDA sarà compreso tra EUR 120.000.000 e EUR 160.000.000, proporzionalmente tra questi intervalli
- Se l'*EBITDA* di riferimento è compreso tra Euro 450.000.000,01 ed Euro 460.000.000,00, il Corrispettivo *Earn-out* EBITDA sarà compreso tra Euro 160.000.000 ed Euro 195.000.0000, proporzionalmente tra questi intervalli

- Se l'*EBITDA* di riferimento è compreso tra Euro 460.000.000,01 ed Euro 470.000.000,00, il Corrispettivo *Earn-out EBITDA* sarà compreso tra Euro 195.000.000 ed Euro 250.000.000,00, proporzionalmente tra questi intervalli
- Se l'*EBITDA* di riferimento è superiore a Euro 470.000.000,01 il Corrispettivo *Earn-out EBITDA* sarà di Euro 250.000.000

Il Corrispettivo *Earn-out EBITDA* è quindi calcolato come segue:

$$\text{Corrispettivo} = A + \frac{B - C}{D} * E$$

dove:

- A = Corrispettivo *Earn-out* Minimo Rilevante;
- B = *EBITDA* di riferimento;
- C = *Target EBITDA* Minimo Rilevante;
- D = 10.000.000, come la differenza fra ciascun livello del *Target* Minimo *EBITDA*; e
- E = *Delta* Rilevante del Corrispettivo *Earn-out*

Intervallo <i>EBITDA</i> Applicabile		A = Corrispettivo <i>Earn-out</i> Minimo Rilevante	C = Target <i>EBITDA</i> Minimo Rilevante	D	E = Delta Rilevante del Corrispettivo <i>Earn-out</i>
Min	Max				
-	420.000.000,00	-	-	-	-
420.000.000,01	430.000.000,00	-	420.000,000	10.000.000	70.000.000
430.000.000,01	440.000.000,00	70.000.000	430.000,000	10.000.000	50.000.000
440.000.000,01	450.000.000,00	120.000.000	440.000,000	10.000.000	40.000.000
450.000.000,01	460.000.000,00	160.000.000	450.000,000	10.000.000	35.000.000
460.000.000,01	470.000.000,00	195.000.000	460.000,000	10.000.000	30.000.000
470.000.000,01	-	250.000.000	-	10.000.000	-

Ad esempio, se l'*EBITDA* di riferimento fosse Euro 445.000.000, il Corrispettivo *Earn-out EBITDA* sarebbe:

$$120.000.000 + \frac{445.000.000 - 440.000.000}{10.000.000} * 40.000.000 = \text{EUR } 140.000.000$$

Le Azioni *Earn-out EBITDA*, se del caso, saranno emesse da Nexi a favore degli Azionisti Nets cinque Giorni Lavorativi dopo il giorno in cui l'ammontare del Corrispettivo *Earn-out EBITDA* si riterrà concordato o determinato come indicato nel precedente Paragrafo 2 (la "**Data di Regolamento dell'*Earn-out EBITDA***").

Il numero effettivo delle Azioni *Earn-out EBITDA* che saranno emesse da Nexi e attribuite agli Azionisti Nets sarà determinato sulla base del Corrispettivo *Earn-out EBITDA*, e tale numero di Azioni Nexi sarà pari in valore al Corrispettivo *Earn-out EBITDA*, calcolato sulla base del prezzo medio ponderato per il volume di un'Azione Nexi per il periodo di una settimana che termina un Giorno Lavorativo prima della Data di Regolamento dell'*Earn-out EBITDA*. Il numero complessivo di Azioni *Earn-out EBITDA* che potrà essere emesso a favore degli Azionisti Nets non potrà superare 40.000.000.

Per maggiori dettagli sul calcolo delle componenti dell'*Earn-out EBITDA* e la determinazione delle Azioni *Earn-out*, si rinvia all'Allegato 4 del Progetto di Fusione.

3.2 Procedura di concambio

All'efficacia della Fusione, tutte le azioni ordinarie di Nets Topco 2 allora in circolazione saranno annullate e concambiate con un numero di Azioni di Compendio determinato sulla base del Rapporto di Cambio. Nexi aumenterà il suo capitale sociale e assegnerà le Azioni di Compendio agli Azionisti Nets.

Le Azioni di Compendio da assegnare al perfezionamento della Fusione saranno emesse al Momento di Efficacia della Fusione (o subito dopo) in forma dematerializzata e rese disponibili agli Azionisti Nets attraverso i sistemi di gestione accentrata organizzati da Monte Titoli S.p.A..

Nel caso in cui l'applicazione del Rapporto di Cambio non permetta di attribuire a uno o più Azionisti Nets un numero intero di Azioni Nexi, l'ammontare effettivo delle Azioni Nexi da assegnare al Momento di Efficacia della Fusione (come di seguito definito) a tale(i) Azionista(i) Nets sarà arrotondato per difetto al numero intero più vicino.

A servizio del Rapporto di Cambio, Nexi aumenterà il proprio capitale sociale fino ad un massimo di Euro 36.966.198 mediante emissione di massime n. 406.628.176 Azioni di Compendio.

A servizio dell'*Earn-out* Centurion, Nexi sarà autorizzata a emettere fino a massime n. 25.000.000 Azioni Nexi, senza alcun aumento del capitale sociale.

A servizio dell'*Earn-out EBITDA*, Nexi sarà autorizzata a emettere fino a massime n. 40.000.000 Azioni Nexi, senza alcun aumento del capitale sociale.

Le Ulteriori Azioni di Compendio (se e quando emesse) saranno assegnate rispettivamente agli Azionisti Nets in proporzione alla percentuale di azioni ordinarie Nets Topco 2 detenute da ciascun Azionista Nets nel momento immediatamente precedente l'efficacia della Fusione, in forma dematerializzata e rese disponibili agli Azionisti Nets attraverso i sistemi di gestione accentrata organizzati da Monte Titoli S.p.A.

Nel caso in cui l'applicazione delle formule previste per le Azioni *Earn-out* Centurion e le Azioni *Earn-out EBITDA* (a seconda dei casi) non permetta di attribuire a uno o più Azionisti Nets un numero intero di Azioni Nexi, l'effettivo ammontare delle Azioni *Earn-out* Centurion e/o delle Azioni *Earn-out EBITDA* (a seconda dei casi) da assegnare a tale(i) Azionista(i) Nets sarà arrotondato per difetto al numero intero più vicino.

4. VANTAGGI PARTICOLARI CONCESSI AGLI ESPERTI CHE ESAMINANO IL PROGETTO COMUNE DI FUSIONE TRANSFRONTALIERA, AI MEMBRI DEI CONSIGLI DI AMMINISTRAZIONE DELLE SOCIETÀ PARTECIPANTI ALLA FUSIONE O AI LORO SINDACI

Non sarà riconosciuto alcun vantaggio particolare a favore di qualsiasi membro dei Consigli di Amministrazione ovvero qualsiasi componente del *management* delle Società Partecipanti alla Fusione o a favore di qualsiasi altro soggetto, come conseguenza o in relazione alla Fusione.

Nessun vantaggio particolare è stato stabilito a favore dell'esperto indipendente comune nominato su istanza delle Società Partecipanti alla Fusione ai fini della predisposizione della Relazione dell'Esperto sulla Fusione, come conseguenza o in relazione alla Fusione. L'esperto indipendente comune riceverà una retribuzione adeguata alle prestazioni svolte.

Nessun vantaggio particolare è stato stabilito a favore dei sindaci o di qualsiasi componente degli organismi di vigilanza o di controllo delle Società Partecipanti alla Fusione, come conseguenza o in relazione alla Fusione.

5. DATA DI EFFICACIA DELLA FUSIONE ED EFFETTI CONTABILI E FISCALI

Subordinatamente al perfezionamento delle formalità preliminari alla Fusione e all'avveramento (o alla rinuncia, a seconda dei casi) delle condizioni sospensive e alla Riorganizzazione Preliminare, la Fusione avrà efficacia alle ore 00:01 CET del giorno immediatamente successivo all'ultima data tra: (i) l'avveramento delle

Condizioni dell'Atto di Fusione e (ii) la diversa data e ora concordata tra le Società Partecipanti alla Fusione e indicata nell'Atto di Fusione relativo alla Fusione (il “**Momento di Efficacia della Fusione**”), fermo restando che in nessun caso il Momento di Efficacia della Fusione potrà intervenire prima della data di iscrizione dell'Atto di Fusione presso il Registro delle Imprese di Milano-Monza-Brianza-Lodi.

Il Registro delle Imprese di Milano-Monza-Brianza-Lodi informerà successivamente il *Registre de Commerce et des Sociétés* del Lussemburgo in merito al Momento di Efficacia della Fusione.

Le attività, le passività e gli altri rapporti giuridici di Nets Topco 2 saranno riflessi nei bilanci e nelle altre relazioni finanziarie di Nexi a partire dal Momento di Efficacia della Fusione.

L'Atto di Fusione prevederà che ai fini delle imposte sul reddito italiane, la Fusione sarà trattata come una fusione transfrontaliera europea rientrando nell'articolo 178 e ss. del D.P.R. n. 917 del 22 dicembre 1986 (in quanto disposizioni fiscali nazionali di attuazione della Direttiva n. 90/434/CE) e gli effetti della Fusione decorreranno dal Momento di Efficacia della Fusione.

6. DATA A PARTIRE DALLA QUALE E MISURA IN QUALE LE AZIONI DI COMPENDIO, LE AZIONI EARN-OUT CENTURION E LE AZIONI EARN-OUT EBITDA EMESSE A SEGUITO DELLA FUSIONE DARANNO DIRITTO A PARTECIPARE AGLI UTILI DI NEXI

Le Azioni di Compendio emesse a favore degli Azionisti Nets, secondo le modalità previste dal Paragrafo 3, avranno diritto di partecipare agli utili di Nexi, agli stessi termini e condizioni delle Azioni Nexi esistenti, a partire dal Momento di Efficacia della Fusione. Nessun diritto particolare ai dividendi sarà attribuito ai titolari delle Azioni di Compendio in relazione alla Fusione.

Le Azioni *Earn-out Centurion* avranno diritto di partecipare agli utili di Nexi agli stessi termini e condizioni delle Azioni Nexi esistenti, a partire dalla data di emissione delle stesse.

Le Azioni *Earn-out EBITDA* avranno diritto di partecipare agli utili di Nexi agli stessi termini e condizioni delle Azioni Nexi esistenti, a partire dalla data di emissione delle stesse.

7. INFORMAZIONI SULLE PROCEDURE PER LA PARTECIPAZIONE DEI DIPENDENTI NELLA DEFINIZIONE DEI LORO DIRITTI DI PARTECIPAZIONE IN NEXI

L'articolo 19 del Decreto Legislativo 108 che disciplina la partecipazione dei dipendenti non trova applicazione con riferimento alla Fusione in quanto né Nexi, né Nets Topco 2 sono gestite in regime di partecipazione dei lavoratori ai sensi della Direttiva. Alla luce di quanto sopra, non sono necessarie o richieste speciali negoziazioni in merito alla partecipazione dei dipendenti nell'ambito della Fusione prevista.

8. EFFETTI ATTESI DELLA FUSIONE SUGLI AZIONISTI, I CREDITORI E I DIPENDENTI

8.1 Impatto della Fusione sugli azionisti

Per quanto riguarda il nuovo assetto azionario e il controllo di Nexi successivamente alla Fusione, si rimanda alla successiva Sezione 9. Non vi sono ulteriori impatti della Fusione sugli azionisti di Nexi.

8.2 Impatto della Fusione sui creditori

I creditori di Nexi i cui crediti siano anteriori all'iscrizione del Progetto di Fusione nel Registro delle Imprese di Milano-Monza-Brianza-Lodi avranno il diritto di opporsi alla Fusione ai sensi dell'art. 2503 del codice civile italiano entro 60 giorni dall'iscrizione prevista dall'art. 2502-*bis* del codice civile italiano, salvo che tale termine non venga meno anticipatamente come conseguenza del ricorso alle cautele ed ai rimedi previsti dall'art. 2503 del codice civile italiano. Anche in caso di opposizione, il Tribunale competente – qualora ritenga che il rischio di pregiudizio ai creditori sia infondato o la società abbia prestato una garanzia sufficiente a soddisfare le pretese dei creditori – può comunque autorizzare la Fusione nonostante l'opposizione, ai sensi dell'art. 2503 del codice civile italiano.

Ai sensi dell'articolo 1021-9, comma 1, della Legge Societaria lussemburghese, i creditori i cui crediti siano anteriori alla pubblicazione del Progetto di Fusione (siano essi esigibili o meno), hanno il diritto di richiedere garanzie per il pagamento dei loro crediti entro due mesi dalla pubblicazione del certificato notarile redatto ai sensi dell'articolo 1021-14, comma 1, della Legge Societaria lussemburghese.

La richiesta deve essere presentata al giudice che presiede il Tribunale distrettuale che si occupa delle questioni commerciali nel cui distretto la società debitrice ha la sua sede legale, riunito in seduta di urgenza.

Il giudice che presiede il Tribunale respingerà la richiesta se il creditore dispone già di adeguate garanzie, o se queste non sono necessarie in considerazione del patrimonio della società dopo la Fusione. La società debitrice può far respingere la richiesta soddisfacendo i creditori, anche se i crediti non sono ancora esigibili. Tale diritto deve essere indicato ai creditori nella pubblicazione del Progetto di Fusione nel "*Recueil Electronique des Sociétés et Associations*".

8.3 Impatto della Fusione sui dipendenti

Non si prevede che la Fusione abbia un impatto rilevante sui dipendenti di Nexi o di Nets Topco 2, anche considerando che quest'ultima non ha dipendenti.

In conformità a quanto previsto dall'articolo 8 del Decreto Legislativo 108, la Relazione sulla Fusione sarà messa a disposizione dei dipendenti di Nexi almeno 30 giorni prima dell'approvazione della Fusione.

La Fusione non avrà alcun impatto sull'occupazione ai sensi dell'articolo 1021-1 (4) 2° comma della Legge Societaria lussemburghese, dato che Nets Topco 2 non ha dipendenti. Non vi è pertanto alcun obbligo di fornire informazioni relative alla procedura sulla partecipazione dei dipendenti ai sensi dell'articolo 1021-1 (4) 3° comma della Legge Societaria lussemburghese in relazione a Nets Topco 2.

9. STRUTTURA AZIONARIA E CONTROLLO DI NEXI CONSEGUENTE ALL'OPERAZIONE. APPLICAZIONE DEL MECCANISMO DI *WHITEWASH*

9.1 Attuale struttura azionaria di Nexi

La seguente tabella mostra l'attuale percentuale di partecipazione dei principali azionisti in Nexi (ossia, partecipazioni che rappresentano il 3% o più dei diritti di voto) sulla base delle informazioni pubblicamente disponibili.

<i>Azionisti Nexi</i>	%
Mercury UK Holdco Ltd.	20,075%
Government of Singapore Investment Corporation Pte Ltd.	3,186%
Intesa Sanpaolo S.p.A.	10,489(*)%
Altri azionisti (**)	66,25%

(*) Intesa Sanpaolo S.p.A. detiene la partecipazione complessiva anche attraverso Unione Banche Italiane S.p.A.

(**) "Altri azionisti" può includere anche gli amministratori che, se del caso, sono proprietari di azioni Nexi.

Ai sensi dell'articolo 93 del TUF, come successivamente integrato e modificato, Mercury controlla Nexi, detenendo una partecipazione pari a circa il 20,075% dell'attuale capitale sociale di Nexi.

9.2 L'assetto azionario di Nexi a seguito dell'efficacia della Fusione

La tabella che segue mostra la percentuale di partecipazioni dei principali azionisti in Nexi prevista a seguito della Fusione su base *pro-forma*, alla luce delle informazioni attualmente disponibili. Il calcolo si basa sul proposto Rapporto di Cambio e sulle ipotesi che: (i) le partecipazioni azionarie in Nexi rimangano invariate fino a tale data; e (ii) le partecipazioni azionarie degli Azionisti Nets in Nets Topco 2 come riportate nella precedente sezione 1.4 siano invariate prima dell'efficacia della Fusione.

<i>Azionisti Nexi</i>	<i>%</i>
Evergood H&F Lux S.à r.l. (incluso Eiffel)	25,1%
AB Europe (Luxembourg) Investment S.à r.l.	5,1%
Mercury UK Holdco Ltd.	12,2%
Eagle (AIBC) & CY SCA	7,6%
GIC Private Limited	2,3%
Intesa Sanpaolo S.p.A.(*)	6,4%
Altri azionisti (**)	41,4%

(*) Intesa Sanpaolo S.p.A. detiene la partecipazione complessiva anche attraverso Unione Banche Italiane S.p.A.

(**) "Altri azionisti" può includere anche gli amministratori che, se del caso, sono proprietari di azioni Nexi.

La tabella sopra riportata è stata predisposta su base *pro-forma*, alla luce delle informazioni attualmente disponibili, anche sulla base della Liquidazione; a condizione che, nell'ambito della Liquidazione, tutte le azioni di Nets Topco 2 detenute da Nets Topco 1 siano distribuite in conformità alla *waterfall* prevista dallo statuto sociale di Nets Topco 1 sulla base di un ammontare di proventi pari al numero delle Azioni di Compendio moltiplicato per il prezzo per Azione Nexi che sarà calcolato sulla base del prezzo medio ponderato per il volume di un'Azione Nexi per il periodo di un mese che termina un Giorno Lavorativo prima della data della relativa distribuzione effettuata nell'ambito della Liquidazione: (i) a seguito di una distribuzione provvisoria dell'eccedenza di liquidazione decisa dal liquidatore di Nets Topco 1 (allora in liquidazione) e/o (ii) a seguito del completamento della Liquidazione.

A puro titolo esemplificativo, la tabella che segue mostra la quota percentuale attesa di partecipazione dei principali azionisti in Nexi a seguito dell'efficacia della Fusione su base *pro-forma*, ipotizzando che – al verificarsi delle relative condizioni – le Azioni *Earn-Out* Centurion e le Azioni *Earn-Out EBITDA* siano emesse fino al rispettivo importo massimo. Il calcolo si basa sul proposto Rapporto di Cambio e sull'ipotesi che l'azionariato di Nexi rimanga invariato fino a tale data ed è soggetto alle limitazioni e ai requisiti di cui al precedente periodo.

<i>Azionisti Nexi</i>	<i>%</i>
Evergood H&F Lux S.à r.l.	27,3%
AB Europe (Luxembourg) Investment S.à r.l.	5,5%
Mercury UK Holdco Ltd.	11,5%
Eagle (AIBC) & CY SCA	8,3%
GIC Private Limited	2,2%

Intesa Sanpaolo S.p.A. (*)	6,0%
Altri azionisti (**)	39,2%

(*) Intesa Sanpaolo S.p.A. detiene la partecipazione complessiva anche attraverso Unione Banche Italiane S.p.A.

(**) "Altri azionisti" può includere anche gli amministratori che, se del caso, sono proprietari di azioni Nexi.

9.3 Procedura di *Whitewash*

Sulla base e come conseguenza dei patti parasociali stipulati in data 15 novembre 2020 (come successivamente modificati e descritti nel successivo Paragrafo 10), che sono intrinsecamente connessi alla Fusione dal punto di vista funzionale e temporale, al Momento di Efficacia della Fusione gli Azionisti Nets insieme a Mercury avranno un numero di diritti di voto esercitabili nell'assemblea di Nexi superiore alla soglia prevista dall'art. 106 del TUF. Si rimanda al successivo Paragrafo 10 per ulteriori dettagli sui patti parasociali. Peraltro, Evergood H&F Lux S.à r.l. – ove venisse a detenere a seguito della Fusione la partecipazione stimata al precedente Paragrafo 9.2 – si troverebbe individualmente a detenere un numero di diritti di voti esercitabili nell'assemblea di Nexi superiore alla predetta soglia.

Pertanto, in conformità al TUF, il completamento della Fusione comporterebbe l'obbligo per i suddetti azionisti di lanciare un'offerta pubblica di acquisto rivolta a tutti i titolari di azioni Nexi, relativa a tutte le azioni da loro detenute che sono ammesse alle negoziazioni. Tuttavia, ai sensi dell'articolo 49, paragrafo 1, lett. g) del Regolamento Emittenti, un acquisto superiore alla soglia di cui all'articolo 106 del TUF non richiede un'offerta pubblica di acquisto integrale se "*è conseguente ad operazioni di fusione o scissione approvate con delibera assembleare della società i cui titoli dovrebbero altrimenti essere oggetto di offerta e, fermo quanto previsto dagli articoli 2368, 2369 e 2373 del codice civile, senza il voto contrario della maggioranza dei soci presenti in assemblea, diversi dal socio che acquista la partecipazione superiore alla soglia rilevante e dal socio o dai soci che detengono, anche di concerto tra loro, la partecipazione di maggioranza anche relativa purché superiore al 10 per cento (dieci per cento)*" (la "**Procedura di *Whitewash***").

Alla luce di quanto sopra, gli azionisti di Nexi sono informati che la delibera di approvazione della Fusione avrà efficacia solo se approvata anche in applicazione della Procedura di *Whitewash* di cui all'articolo 49 comma 1, lettera g) del Regolamento Emittenti.

10. EFFETTO DELLA FUSIONE SUI PATTI PARASOCIALI

In data 15 novembre 2020 sono stati stipulati i seguenti accordi parasociali relativi alla Fusione:

- (i) impegno irrevocabile, disciplinato dal diritto inglese, con il quale Mercury si impegna nei confronti di Nexi S.p.A. ad adempiere ad alcuni obblighi, tra cui (i) a votare in assemblea di Nexi a favore della Fusione e (ii) a non trasferire le proprie azioni Nexi prima di aver adempiuto all'obbligo di cui al precedente punto (i);
- (ii) il patto parasociale disciplinato dal diritto inglese e sottoscritto da Evergood H&F Lux S.à r.l., AB Europe (Luxembourg) Investment S.à r.l., Eagle (AIBC) & CY SCA e Mercury, che disciplina, tra l'altro, gli impegni assunti da ciascuna delle parti nel più ampio contesto della Fusione e riguardanti, in particolare, (i) la *governance* di Nexi; (ii) alcune specifiche limitazioni all'eventuale trasferimento delle Azioni Nexi; e (iii) le modalità di trasferimento delle Azioni Nexi, come ulteriormente modificate in data 4 dicembre 2020;
- (iii) l'accordo modificativo, disciplinato dal diritto inglese e sottoscritto da Advent International Corporation in nome e per conto di alcuni fondi gestiti dalla stessa, Bain Capital Private Equity Europe LLP in nome e per conto di alcuni fondi gestiti dalla stessa, Clessidra SGR S.p.A. in nome e per conto del fondo Clessidra Capital Partners 3 gestito dalla stessa, Mercury AI S.à r.l., Mercury BC S.à r.l., Fides S.p.A., Mercury A Capital Limited, Mercury B Capital Limited, Mercury ABC Capital Limited e Mercury,

modificando alcune disposizioni del patto parasociale stipulato tra le medesime parti in data 11 marzo 2019, che disciplina, tra l'altro, (i) la *governance* di Mercury; (ii) specifiche limitazioni all'eventuale trasferimento delle azioni Mercury; (iii) la *governance* di Nexi; e (iv) specifiche limitazioni all'eventuale trasferimento delle azioni Nexi;

- (iv) gli accordi di *lock-up* separati e autonomi sottoscritti da Nexi e, rispettivamente, AB Europe (Luxembourg) Investment S.à r.l., Eagle (AIBC) & CY SCA, Evergood H&F Lux S.à r.l., Bamboh Co-Investments ApS, EmpCo A7S, nInvestment 1 ApS, nInvestment Lux S.C.Sp e Stargazer Invest ApS; e
- (v) il contratto di cessione riguardante le azioni ordinarie Nexi, stipulato da AB Europe (Luxembourg) Investment S.à r.l., Eagle (AIBC) & CY SCA, Evergood H&F Lux S.à r.l., da un lato, e Bamboh Co-Investments ApS, EmpCo A7S, nInvestment 1 ApS, nInvestment Lux S.C.Sp, e Stargazer Invest ApS, dall'altro.

Sulla base delle informazioni pubblicamente disponibili, la Fusione può non avere un impatto su tali accordi parasociali, fermo restando che:

- (i) il patto parasociale di cui al precedente punto (i) abbia efficacia a partire dalla data di sottoscrizione dello stesso e fino alla prima tra (a) la data di efficacia della Fusione, (b) la risoluzione dell'Accordo Quadro e (c) la data che cada 15 mesi dopo la data di sottoscrizione dello stesso patto parasociale;
- (ii) il patto parasociale di cui al precedente punto (ii) abbia efficacia dalla data di efficacia della Fusione, fino al terzo anniversario della stessa, salvo specifiche disposizioni che siano entrate in vigore a partire dalla data di sottoscrizione dello stesso patto parasociale; e
- (iii) gli impegni previsti dagli accordi di *lock-up* di cui al precedente punto (iv) abbiano efficacia dalla data di efficacia della Fusione e fino alle specifiche e diverse date di scadenza da essi previste.

Per maggiori informazioni sui predetti patti parasociali, si rinvia agli estratti pubblicati ai sensi degli articoli 122 del TUF e 129 e 131 del Regolamento Emittenti disponibili sul sito internet www.nexi.it, nella sezione "Investors/Gruppo Nexi/Governance/Patti parasociali" e alle informazioni essenziali pubblicate ai sensi degli articoli 122 del TUF e 130 e 131 del Regolamento Emittenti disponibili sul medesimo sito internet www.nexi.it, nella sezione "Investors/Gruppo Nexi/Governance/Patti parasociali".

11. AZIONISTI LEGITTIMATI AD ESERCITARE IL DIRITTO DI RECESSO

A seguito della Fusione, gli azionisti di Nexi non hanno diritto di esercitare il diritto di recesso ai sensi e per gli effetti dell'art. 2437 del codice civile italiano e/o delle altre leggi applicabili.

12. PROPOSTA DI DELIBERA

La proposta di delibera è allegata alla presente Relazione.

* * * * *

Milano, 28 gennaio 2021

Per conto del Consiglio di Amministrazione

Michaela Castelli

Il Presidente

ALLEGATO PROPOSTA DI DELIBERA

“L’Assemblea Straordinaria di Nexi S.p.A.:

- esaminato il Progetto di Fusione e la relativa Relazione del Consiglio di Amministrazione;
- esaminata la Relazione di Fusione dell’Esperto;
- esaminati i rispettivi bilanci intermedi al 30 settembre 2020 delle Società Partecipanti alla Fusione;

DELIBERA

1.) di approvare il progetto comune di fusione transfrontaliera per l’incorporazione

nella società di nazionalità italiana

“Nexi S.p.A.”

con sede legale in Milano, Corso Sempione n. 55

della società di nazionalità lussemburghese

“Nets Topco 2 S.à r.l.”

con sede legale in 15, boulevard F.W. Raiffeisen, L-2411 Lussemburgo

secondo le modalità e subordinatamente all’avveramento delle condizioni tutte indicate nel Progetto di Fusione stesso - che deve aversi per qui integralmente riprodotto e richiamato - e così, in particolare e tra l’altro:

(i) sulla base dei rispettivi bilanci intermedi al 30 (trenta) settembre 2020 (duemilaventi) per entrambe le Società Partecipanti alla Fusione;

(ii) con annullamento di tutte le azioni ordinarie rappresentanti l’intero capitale sociale della Società incorporanda Nets Topco 2 ed emissione: (x) secondo il Rapporto di Cambio di cui al paragrafo 3. (trc) del Progetto di Fusione, di complessive n. 406.628.176 nuove azioni di Nexi S.p.A. prive di valore nominale da assegnare agli Azionisti Nets (le “Azioni di Compendio”), con conseguente aumento del capitale sociale della Società Incorporante per euro 36.966.198,00, e con possibile ulteriore emissione entro il termine massimo del 31 luglio 2022 (y) di complessive massime n. 65.000.000 di nuove azioni Nexi S.p.A. prive di valore nominale, sempre da assegnare agli Azionisti Nets, di cui massime n. 25.000.000 al servizio dell’*Earn-out* Centurion e massime n. 40.000.000 al servizio dell’*Earn-out* EBITDA (le “Ulteriori Azioni di Compendio”), senza aumento ulteriore del capitale sociale di Nexi;

(iii) con decorrenza degli effetti giuridici (verso i terzi) della Fusione dal Momento di Efficacia della Fusione di cui al paragrafo 6. (sei) del Progetto di Fusione - e ciò anche ai fini fiscali italiani (ai sensi del DPR 22 dicembre 1986 n. 917);

Il tutto dato altresì atto che:

- come conseguenza della Fusione, lo statuto della Società Incorporante Nexi sarà modificato per riflettere:

(i) l’incremento del capitale sociale richiesto dall’emissione delle Azioni di Compendio e

(ii) il numero aggiornato delle azioni Nexi in circolazione, risultante dall’emissione delle Azioni di Compendio;

e

(iii) l’emissione condizionata delle Ulteriori Azioni di Compendio relative all’*Earn-out* Centurion e all’*Earn-out* EBITDA,

con conseguente adozione, dal Momento di Efficacia della Fusione, del testo di Statuto Sociale allegato al Progetto di Fusione come suo Allegato 2; e –

- la presente delibera sarà efficace soltanto qualora risulta approvata senza il voto contrario della maggioranza dei soci presenti in assemblea, diversi dal socio che acquista la partecipazione superiore alla soglia rilevanti a o dal socio o dai soci che detengono, anche di concerto tra loro, la partecipazione di maggioranza anche relativa purché superiore al 10% in ossequio a quanto previsto dall'art. 49, comma 1, lett. g) del Regolamento CONSOB n. 11971 del 14 maggio 1999 e s.m.i. e – pertanto – ove ricorrano i predetti presupposti esenterà Evergood H&F Lux S.à r.l. e/o Mercury UK Holdco Limited ed i soggetti che agiscono di concerto con questi dall'obbligo di promuovere un'offerta pubblica di acquisto avente ad oggetto la totalità dei titoli della società incorporante.

2.) di dare mandato all'organo amministrativo della Società, e per esso ai legali rappresentanti pro tempore in carica, anche disgiuntamente tra loro, per eseguire le delibere di cui sopra e, in particolare, per:

a) stipulare, subordinatamente alla realizzazione e/o alla rinuncia (a seconda dei casi) delle condizioni preliminari di cui al Paragrafo 14. del Progetto di Fusione, anche a mezzo di procuratori speciali all'uopo nominati e con l'espressa facoltà di cui all'art. 1395 del Codice Civile, l'atto di fusione per incorporazione nella Società della Nets Topco 2;

b) fissare ogni clausola, modalità e condizione (anche sospensiva) del suddetto atto nel rispetto comunque del Progetto di Fusione e delle delibere di cui sopra; sottoscrivere eventuali atti integrativi o modificativi, fissandone ogni clausola e modalità; acconsentire al trasferimento di intestazione e alla voltura a favore della Società Incorporante Nexi S.p.A. di ogni attività, ivi compresi, a titolo esemplificativo e non tassativo, eventuali beni immobili e beni mobili iscritti in pubblici registri, titoli pubblici e privati, diritti, cauzioni e crediti verso lo Stato ed altri enti pubblici, sia in Italia, sia all'estero;

c) provvedere in genere a tutto quanto richiesto, necessario e utile per la completa attuazione delle delibere di cui sopra; adempiere inoltre a ogni formalità necessaria affinché le adottate delibere siano iscritte nel competente Registro delle Imprese, accettando e introducendo nelle medesime le modificazioni, aggiunte o soppressioni non sostanziali eventualmente richieste dalle autorità competenti, con ogni necessario ed opportuno potere per espletare gli adempimenti normativi e regolamentari conseguenti alle adottate delibere; compiere ogni formalità comunque conseguente presso qualunque Ufficio pubblico o privato ed apportare di volta in volta all'Articolo 6 dello Statuto Sociale le variazioni conseguenti, a tal fine provvedendo a tutti gli adempimenti ed alle pubblicità previste dall'ordinamento.”

F.TO CARLO MARCHETTI NOGAIO

Copia su supporto informatico conforme al documento originale su supporto cartaceo, ai sensi dell'art. 22, D.Lgs. 7 marzo 2005 n. 82, in termine utile di registrazione per il Registro Imprese di Milano-Monza-Brianza-Lodi

Firmato Carlo Marchetti

Milano, 25 GIUGNO 2021

Assolto ai sensi del decreto 22 febbraio 2007 mediante M.U.I.

